This is a digital copy of a book that was preserved for generations on library shelves before it was carefully scanned by Google as part of a project to make the world's books discoverable online.

It has survived long enough for the copyright to expire and the book to enter the public domain. A public domain book is one that was never subject to copyright or whose legal copyright term has expired. Whether a book is in the public domain may vary country to country. Public domain books are our gateways to the past, representing a wealth of history, culture and knowledge that's often difficult to discover.

Marks, notations and other marginalia present in the original volume will appear in this file - a reminder of this book's long journey from the publisher to a library and finally to you.

Usage guidelines

Google is proud to partner with libraries to digitize public domain materials and make them widely accessible. Public domain books belong to the public and we are merely their custodians. Nevertheless, this work is expensive, so in order to keep providing this resource, we have taken steps to prevent abuse by commercial parties, including placing technical restrictions on automated querying.

We also ask that you:

+ *Make non-commercial use of the files* We designed Google Book Search for use by individuals, and we request that you use these files for personal, non-commercial purposes.

+ *Refrain from automated querying* Do not send automated queries of any sort to Google's system: If you are conducting research on machine translation, optical character recognition or other areas where access to a large amount of text is helpful, please contact us. We encourage the use of public domain materials for these purposes and may be able to help.

+ *Maintain attribution* The Google "watermark" you see on each file is essential for informing people about this project and helping them find additional materials through Google Book Search. Please do not remove it.

+ *Keep it legal* Whatever your use, remember that you are responsible for ensuring that what you are doing is legal. Do not assume that just because we believe a book is in the public domain for users in the United States, that the work is also in the public domain for users in other countries. Whether a book is still in copyright varies from country to country, and we can't offer guidance on whether any specific use of any specific book is allowed. Please do not assume that a book's appearance in Google Book Search means it can be used in any manner anywhere in the world. Copyright infringement liability can be quite severe.

About Google Book Search

Google's mission is to organize the world's information and to make it universally accessible and useful. Google Book Search helps readers discover the world's books while helping authors and publishers reach new audiences. You can search through the full text of this book on the web at `http://books.google.com/`

Litt. I.
2

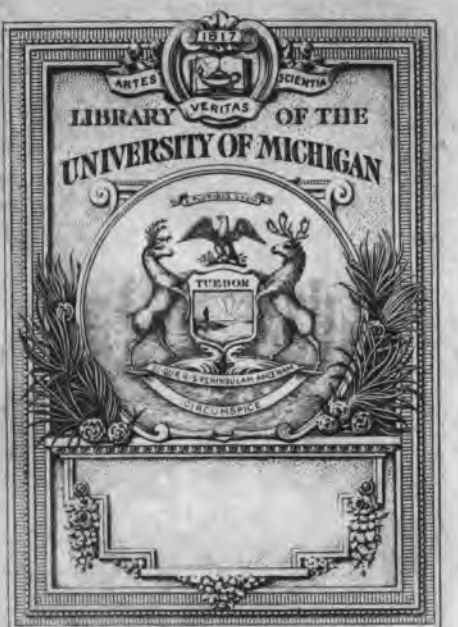
1817
ARTES
VERITAS
SCIENTIA
LIBRARY OF THE
UNIVERSITY OF MICHIGAN
TUEBOR
CIRCUMSPICE

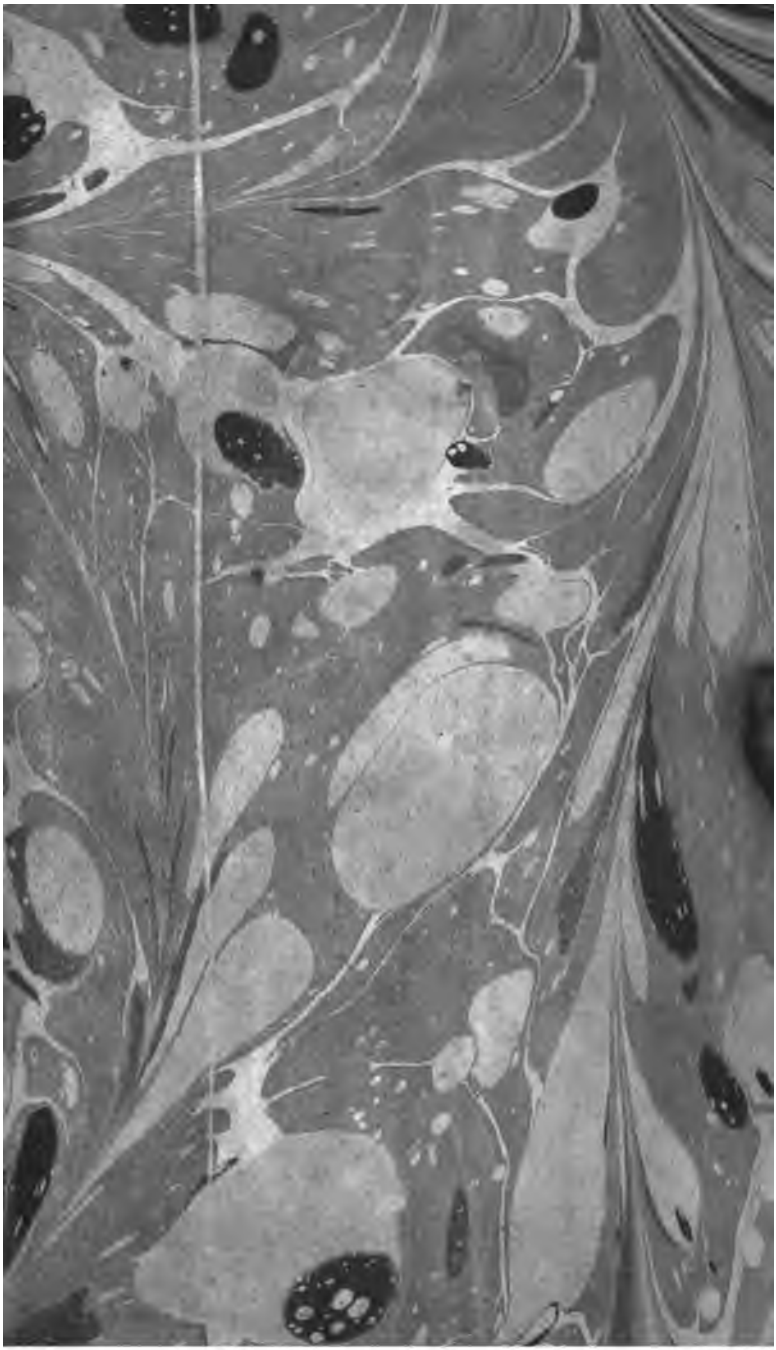

Z
1007
.A39

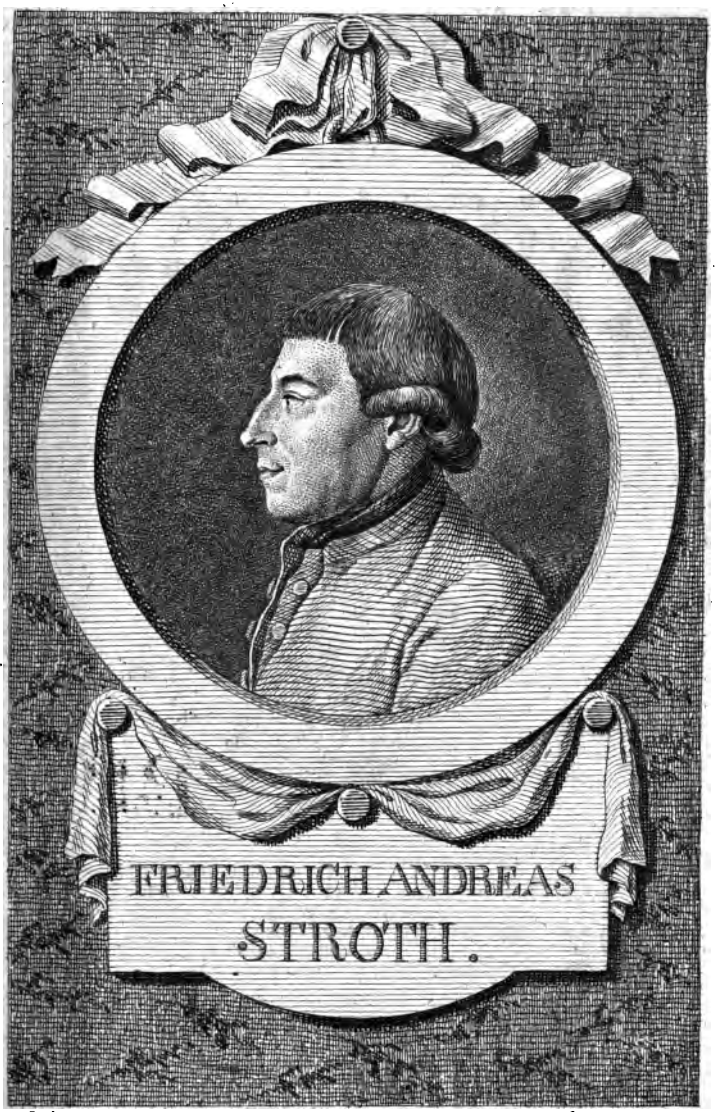

C. C. Specht pinx. 1772. J. C. Krüger fec. 1773.

UNIV OF

Allgemeine deutsche Bibliothek.

Des zwey und sechzigsten Bandes erstes Stück.

Mit Röm. Kayserl. Königl. Preußischen, Churſächsischen und Churbrandenburgischen allergnäd. Freyheiten.

Berlin und Stettin,
verlegts Friedrich Nicolai, 1785.

Faculty Research Proj.
De Gruyter.
2-27-31
23643

Verzeichniß

der im ersten Stücke des zwey und sechzigsten Bandes recensirten Bücher.

I. J. A. Brambilla Instruct. für die Profes. der K. K. chirurg. Militärakad. 8

II. J. D. Michaelis deutsche Uebersetz. des Alt. Test. 13r Th. 16

Kurze Nachrichten.

1. Gottesgelahrheit.

J. E. Silberschlag's Lehre der h. Schrift von der Dreyeinigkeit Gottes 31

Ebend. 2te Aufl. 1s St. 42

Ebend. von der Gotth. Christi ebend.

Der Kirchenbote, der Jahrg. 83. 84. 50

Ausführung des Plans und Zwecks Jesu, 3 B. 50

Magazin für Prediger, 2r u. 3r Th. 55

G. F. Traumann Erklär. der fünf Hauptst. des Catech. D. Luthers 59

Ebend. Unter. in der christl. Religion 60

Freymüth. Vers. über versch. in Theol. und bibl. Kritik einschlagende Materien 61

Lesebuch für das Landvolk, 3r B. 2s, 3s u. 4s St. 67

2. Rechts-

Verzeichniß

2. Rechtsgelahrheit.

C. Frh. von Eberſtein Abh. von den Religionseigenſch. ſowohl der Viril- als Kuriatſtimmen auf teutſchen Reichstägen 67

J. F. v. Soden Geiſt der teutſchen Criminalgeſetze 70

Geſetze für das Königr. Böheim, vom J. 1783. 73

W. L. v. Eichmann Verſ. über die Behutſamk. beym letzten Willen, 2 Th. 74

C. Weidlichs biogr. Nachr. von den itztleb. Rechtsgel. in Deutſchl. 3r Th. 76

Ebend. Nachträge 77

K. Kandlers Naturrecht 78

3. Arzneygelahrheit.

J. H. Pfingſten deutſches Diſpenſatorium 78

Medicinſche Commentar. von einer Geſellſch. der Aerzte zu Edinburgh, 6r B. 81

Materia Medica, aus des Hrn. v. Hallers Beſchreib. der Schweizer. Pflanzen gezogen, 2r Th. 85

B. L. *Tralles* diſſ. de limitandis laudibus et abuſu moſchi 86

D. Th. Lobb's allgem. medicin. Grundſätze und Vorſichten, aus dem Engl. 87

A. v. Haim Heilungsmethode in dem kaiſerl. Krankenhauſe zu Wien, 5r B. 88

W. Cullen Anfangsgr. der prakt. Arzneywiſſenſch. 3 Th. 90

4. Schöne Wiſſenſchaften.

R. W. Walder's Frühlingsblumen 92

Lieder der Deutſchen, 2 Th. 93

Deutſche Annalen 96

L. Retzer choice of the beſt poetical of the moſt eminent Engliſh Poets, V. I. 96

S. Johnſon the Works of the Engliſh Poets 97

Taſchenbuch für die Schaubühne auf das J. 1784. 99

Für ältere Literatur und neuere Lectüre, 36 u. 46 St. 2r Jahrg. 1ſten Quart. 1r H. 100

J. A. Blumauers Gedichte, 2te Aufl. 103

5. Romanen.

Marockaniſche Briefe 103

Laurette, eine Szene aus der ſterbenden Kloſterwelt 106

Philipp von Freudenthal 107

Lorenz Arndt von Blankenburg, keine Liebesgeſch. 108

Die neue Gometz, 1r B.

Kleine Romane, Erzählungen und Schwänke, 1r B. 109

6. Weltweisheit.

Auch Fragmente, 2e St. 111

C. P. Moritz Magazin zur Erfahrungsſeelenkunde 2ten B. 3e St. 114

C. Baſtholm natürl. Religion, wie ſolche in den Schriften der heydniſchen Philoſophen gefunden wird. 116

7. Naturlehre und Naturgeſchichte.

Leipziger Magazin zur Naturkunde, Mathematik und Oekonomie, 4e St. 118

Lichtenbergs Magazin für das Neueſte aus der Phyſik und Naturgeſch. 2ten B. 3e St. 122

J. J. Kleſius Anleit. beſtäubte Inſekten zu ſammeln 122

L. Crells chemiſche Annalen, 36—65 St. 124

Ebend. chemiſches Archiv, 11 B. 129

J. F. Gmelin Beytrag zur Geſchichte des teutſchen Bergbaues 130

G. A. Harper Beſchreibung der Inſecten Hrn. D. J. C. Schäffers 131

D. M. F. B. Brückmanns Beytr. zu ſeiner Abhandl. von Edelſteinen, 2te Fortſ. 132

8. Geſchichte, Erdbeſchreibung, Diplomatik.

M. Dobriſchoffers Geſchichte der Abiponer, aus dem Latein. von A. Kreil, 3 Th. 133

La vie du Comte N. I. de Panin 148

J. Hennings Samml. von Staatsſchriften, die während des Seekrieges von 1776 öffentlich bekannt gemacht worden ſind 149

J. C. J. Fiſchers Sitten und Gebräuche der Europäer im V und VIten Jahrh. 149

Hiſtor. diplom. Magazin für das Vaterland, 2 B. 3s u. 4tes St. 156

Reiſemagazin, 28 u. 3s St. 159

C. Borbeck's Verſ. eines tabellariſchen Grundriſſes der Weltgeſchichte 160

Weſtenrieders Beſchreib. des Wurm- oder Starenberger Sees 163

A. Ferguſon Geſch. des Fortgangs und Untergangs der Röm. Republik, aus dem Engl. 1r B. 164

Weſtenrieders Erdbeſchr. der Baier. pfälz. Staaten 167

Vorleſungen über die Geſchichte, 3r B. 168

Pellouriers älteſte Geſch. der Celten, aus dem Franz. von J. G. Purmann, 3r B. 168

J. F. le Bret Magazin zum Gebrauch der Staaten- und Kirchengeſch. 9r Th. 169

W. Jägers geogr. hiſtor, ſtatiſt. Zeitungslexicon, 2r Th. 172

9. Gelehrtengeſchichte.

J. C. Adelungs Fortſ. und Ergänz. zu C. G. Jöchers allgem. Gelehrten Lexiko, 1r B. 173

C. W. Lüdecke allgem. Schwed. Gelehrſamkeitsarchiv, 2r Th. 177

I. N. Eyring Synopſis hiſtoriae litterariae 178

Samml. der neueſten Ueberſ. der griech. proſaiſch. Schriftſteller, Dio Caſſius 184

Lexicon Phaedrianum 184

10. Philologie, Kritik und Alterthümer.

J. G. Herders Geiſt der hebr. Poeſie, 2 Th. 185

J. W. Meiners Beytrag zur Verbeſſerung der Bibelüberſetzung 194

11. Erziehungsſchriften.

J. Ch. Fabricius von der Erziehung 199

Leſebuch für deutſche Schulkinder 202

J. G. Röchlings lehrreiche und angenehme Uebungen des latein. Stils 203

J. S. Stoy Bilderakademie für die Jugend 205

Nürnbergiſcher Kinderalmanach auf das Jahr 1785. 207

Landſchulbibliothek, 3r B. 3s St. 208

J. G. Camps kleine Kinderbibliothek, 12s B. 209

Ebend. 2te Aufl. 209

A. C. u. K. Borheck Verf. eines Briefwechsels über das öffentl. Schul- und Erziehungswesen, 36 St. 211

Briefwechsel der Familie des Kinderfreundes 212

12. Wiener und andere katholische Schriften.

L. A. Hoffmann, über Gottesdienst und Religionslehre der österreich. Staaten 215

Nachtrag zu dem Aufklärungsalmanach für Aebte und Vorsteher kathol. Klöster 219

Novum tentamen unionis 219

Neugierden eines Weltbürgers

Ueber die Neugierden eines Weltbürgers 221

13. Schriften, die Restauration der Universität zu Mainz betreffend.

J. F. Schal zuverläßige Nachr. von dem zu Mainz aufbewahrten Reichsarchiv 228

A. Eickemeyer, über den Nutzen des mathem. Studiums 232

Ebend. Lehrs. und Anwendungen aus der Mathematik 233

J. Bergmann Lehrs. mit Anwendungen aus der Experimentalphysik 233

Tabellar. Entwurf der Naturgeschichte 233

J. Bergmann Inauguralfrage, was die Thiere gewiß nicht — seyn? 236

F. A. Blau pr. de vera notione libertatis humanae 237

A. Ladrone über die einfache und zusammengesetzte Schönheit 237

14. Kriegswissenschaft.

Bellona, ein militairisches Journal, 7—15tes St. 239

W—Caſill Gesch. der größten Heerführer neuerer Zeiten, 1r Th. 251

Kurzer Unter. von dem Angrif eines feſten Platzes 254

15. Handlungs- und Finanzwiſſenſchaft.

G. F. Lamprechts Verſ. eines vollſtändigen Syſtems der Staatslehre 258

M. le C. de B. recherches für divers objets de l'econom. politiq.

Ebend. Unterſ. über verſchiedene Gegenſtände der Staatswirthſchaft 259

16. Reitbücher.

J. Hiver, engl. Zucht und Behandl. der Pferde 264

Kurze und richtige Anweiſ. zum regelmäßigen Reiten 265

J. G. C. Kochs Anweiſ. über die Behandl. und Abrichtung der Pferde 265

C. v. Zillenhardt auf Erfahrung gegründete Gedanken über die Reitkunſt 267

17. Haushaltungswiſſenſchaft.

J. J. Krämers kurze Betr. über die ökon. Bemühungen des 18ten Jahrhunderts 269

Samml. ökonom. Schriften der Geſellſch. in Steyermark 271

A. Hiltenbrand öſterreich. Weinbaukatechismus 272

J. Beckmanns Grundſätze der teutſchen Landwirthſchaft 274

Beherzigungen für diejenigen, welche ſich dem Forſthaushalte als Vorgeſ. zu widmen pflegen 275

Belehrende Nachr. für den Nahrungsſtand 278

Handbuch der prakt. Viehartzneykunſt 276

J. R. Forſters Samml. der Abh. ökonom. und technol. Inhalts 278

Catechet. Unterricht vor Bienenfreunde 282

Verzeichniß der recenſirten Bücher.

18. Vermiſchte Nachrichten.

Berlin. Magazin der Wiſſenſch. und Künſte, 11 Jahrg. 4s St. 293

G. C. Lichtenbergs und G. Forſters Götting. Magazin der Wiſſenſch. und Litteratur, 3 J. 6s St. 295

Neue Samml. deutſcher Br. zum Ueberſetzen ins Franz. 297

Die geplünderte Poſt, 3te S. 298

Adelung nouveau dictionnaire de la langue allemande 298

Die Kunſt, die Weiber getreu zu machen 299

Beytr. zu einer Biblioth. fürs Volk, 1r B. 300

Calender für Volk 300

Oekonomiſchprakt. Abhandl. von Zubereitung der weißen Stärke 301

Canzler und Meißner, für ältere Literatur und neuere Lektüre, 2r Jahrg. 302

Ueber Empfindeley und Kraftgenie, 18 u. 28 Heft 304

Raritäten, 9r Th. 307

Nachricht. 307

Beförderungen 307

Todesfälle 309

Druckfehler 310

I.

Instruktion für die Professoren der K. K. chirurgischen Militärakademie. Aus Befehl Seiner K. K. apostolischen Majestät Joseph des Zweyten. Von J. A. Brambilla. Erster Theil, die Schul betreffend. Wien, 1784. bey Trattner, 129 S. in 4. Zweyter Th. 131 S.

Als Wrede seinen chirurgischen Feldkasten schrieb, war das Feld, welches er zu bearbeiten anfieng, und wozu er in Deutschland den ersten Einfall scheint gehabt zu haben, (1722) noch äußerst öde; aber wie sehr ist es nicht seit den 60 Jahren urbar gemacht worden! wie sehr hat man nicht die Fruchtbarkeit desselben nachher genutzet! Bey den so sehr häufigen Kriegen in Deutschland fehlte es wahrhaftig den Wundärzten auch nicht an Gelegenheit, Erfahrungen zu sammlen, der Vorgänger Beobachtungen zu nutzen, und in den letztern Zeiten gab fast eine jede Provinz Deutschlands bey einem jedesmaligen neuen Feldzuge ihren Truppen und Feldwundärzten neue gedruckte Vorschriften, nach denen sie sich ausbilden konnten. Man hat seitdem auf diese Art sehr große Fortschritte gemacht, so daß man fast alle andere Zweige der Chirurgie darüber zu vernachläßigen scheint, um diesem einzigen desto mehr Wachsthum zu verschaffen. Die Berlinische Schule zog, auch in Friedenszeiten, Schüler in eigenen großen Hospitälern, und zeichnete sich durch Theden ꝛc. vor an-

dern ähnlichen aus. Wenn man alles dieses überlegt, so bleibt es unbegreiflich, daß es in diesem Fache noch Dummköpfe geben könne, aber auf der andern Seite eben so unerklärbar, wenn Jemand etwas Neues da zu sagen glaubt, wo ihm so sehr ist vorgearbeitet worden. Der Umfang des gegenwärtigen Werks ist so groß, als die Absicht, und da wir uns überhaupt bey unserer Bibliothek das Gesetz gemacht haben, desto genauer immer die Schriften zu untersuchen, je mehr wir von ihnen Eindruck oder Einfluß vermuthen, so dürfen wir auch hier keine Ausnahme machen, da eine so große Anzahl von Leuten Befehl erhält, dies oder jenes zu lehren, und zu glauben, was der toleranten Denkungsart unsrer Zeit sonst sehr zuwider ist.

Es sind 6 Professoren bey diesem Spitale angestellet, die Staabschirurgi sind, und wovon ein jeder seine eigne Lehre hat, Pathologie, Anatomie, Botanik, Chemie, Operationen ꝛc. alle sind dem Oberstaabschirurgus untergeordnet, (der, wo wir nicht irren, Hr. Brambilla selbst ist) sie haben neben dem Spitale ihre Wohnungen, lesen nach gewissen Stunden, examiniren jedes Monats die letzten Tage die Feldwundärzte, welche zu dem Lehrkurs berufen sind, und ihre Gage verdoppelt erhalten, 2 Jahre die Vorlesungen müssen gehört haben, und für die das Institut eigentlich allein bestimmt ist. Die Professoren so wenig als die Feldchirurgen dürfen etwas in Druck geben, S. 20, ehe es nicht von dem Protochirurgus das imprimatur erhalten. (Ein unerhörtes sklavisches Gesetz, das der so sehr gerühmten Toleranz und der Preßfreyheit sehr widerspricht. Warum soll denn ein Professor dem Despotismus des Protochirurgus untergeben seyn, wenn er ein Buch schreiben will? In Dienstsachen mag Subordination seyn, aber in gelehr-

gelehrten Sachen muß völlige Gleichheit und Freyheit seyn.)

Das zweyte Kapitel enthält die Ordnung, die der Professor der Physiologie und Anatomie bey seinen Vorlesungen zu beobachten hat. Dieser soll mit der Geometrie den Anfang machen; (soll wohl Mathematik heißen) ferner die Experimentalphysik, Optik, und bey den physischen Vorlesungen die Elektricität — auch die Physiologie lehren, denn diese von der Anatomie zu trennen, sey so ungereimt, als Geometrie ohne Figuren erklären wollen. Nun wird eben diesem Professor der Physiologie aber auch vorgeschrieben, wie er alle diese Lehren vortragen soll. Dies ist zufolge der auch auf der Universität zu Wien eingeführten Methode, die wir nicht billigen können, daß der Professor beständig dirigirt werden soll. Der Prof. soll lehren, daß z. E. die Bestandtheile des Körpers flüßige und feste sind ꝛc. lieber hätten wir erkläret gesehen, wie der Physiologe S. 25 darthun soll, wie der Schlaf und das Wachen entstehe. Dieser Professor soll auch lehren, daß die einfacheste Fiber nur metaphysisch sey. (Haller sagt wo in seiner Physiologie, die Fiber ist für den Zergliederer das, was eine Linie für den Mathematiker ist, das dächte ich, verstünde man besser.) Man sieht nicht ein, warum im Herbste die Knochenlehre vorgetragen werden soll, und nicht im Sommer, wo man weichere Präparata nicht wohl gebrauchen kann. Von S. 27 bis 40 ist das Detail so umständlich, daß der Verfasser seinem Professor in der That weniger zutrauet, als einem Schüler, für diesen möchten sie faßlich und einfach genug seyn, aber so etwas einem Lehrer vorzukauen, sollte man sich billig schämen. Bey dem Umlaufe des Blutes S. 34 soll gezeigt werden, daß ein-

ge die Entdeckung desselben dem Harväus mit Unrecht zuschreiben, weil sie schon 70 Jahre vor ihm von Columbus angezeigt, und einige Jahre darauf von Cäsalpin bestätiget worden. Dies sieht nun aus, als wenn der Verf. diese Entdeckung gemacht hätte, da man doch weiß, daß sie Baglio (Oper. p. 470) ohne fernern Beweis blos angiebt, wenn er zeigen will, was seine Landesleute nicht alles geleistet haben.

Drittes Kap. Ordnung, die der Professor der Pathologie bey seinen Vorlesungen zu beobachten hat. Ohngeachtet zur Pathologie S. 45 die Hygiene gerechnet wird, und alle andere Theile der Pathologie genau erklärt werden, geht diese doch leer aus. Daß man das Zurückbleiben von Nahrungsmitteln im Gegensatze von Ausleerung, Zurückhalten (Retentio) nenne, S. 48, ist höchst uneigentlich, und man verbindet mit diesem Worte immer mehr den Begriff von einer Krankheit. Die entbehrlichen Ursachen von Krankheiten S. 50 sind auch nicht sehr nachahmungswürdige Eintheilung, denn sie sind uns wahrhaftig alle entbehrlich. Dem Professor der Pathologie wird auch die Lehre von Arzneymitteln aufgelegt, und ihm bey dieser Gelegenheit gesagt, daß Brechmittel zu den die Feuchtigkeit ausleerenden gehören S. 56. (Der Kranke darf also keine verschluckte Kirschkerne, oder dergleichen, durch ein solches Mittel von sich geben, sonst möchte der Professor der Pathologie irre werden.) Wir wüßten auch nicht, warum man zu dieser Klasse von Mitteln nicht auch die Blasenziehenden rechnen sollte. Die specifischen Mittel wider den Krebs und Beinfraß (anticancrosa und anticariosa) S. 57 hätten wir gewünscht näher kennen zu lernen. S. 61 soll der Professor erklären, was Schmerz sey, man

höre

höre nur: Der Schmerz ist eine Gattung von unangenehmer Empfindung, die von einem heftigen Reize hervorgebracht wird, der sofort auf jene Nervenäste, die zwischen den Theilen des Körpers verwebt sind, wirket: hiedurch wird der Einfluß des Nervensaftes unterbrochen oder verschnellert, (ja wohl: entweder, oder) die kleinen Kanälchen ziehen sich zusammen (welche?) und bringen eine unnatürliche Bewegung hervor, wodurch sie ausgedehnet werden (die Kanälchen ziehen sich also zusammen, und dehnen sich auch zugleich aus? wie kann man sich doch oft ganz verirren, wenn man gar zu subtile Theorien machen will!) Zu der Wassersucht soll der gute Professor die Phimosis und Paraphimosis setzen S. 64. Lieber hätte man, wenn beyde auch hieher gehörten, mit größerm Rechte white twelling der Engländer, hieher rechnen sollen, und den Wundarzt, der gar zu gern öffnen möchte, wo er Fluctuation merket, bey dieser Gelegenheit aufmerksam machen, und auch zugleich an Hydrorachitis oder Spina bifida erinnern sollen. Sehr unnatürlich steht der Gliedschwamm hier unter den Auswüchsen (excrescentiae) S. 65. Die verschiedenen Arten von Harnverhalten scheint der Verf. aus dem Cullen entlehnt zu haben. Aber gewiß nicht aus diesem vortrefflichen Nosologen, daß man auch die Entzündung zu den Retentionen rechnen könne S. 67. Der Genuß des Brandkorns sollte doch auch nicht mehr in Deutschland, wo die Kriebelkrankheitsbeobachter so scharf untersucht haben, als die Ursache von einer eignen Krankheit angegeben werden. Bey der Lehre von der Erstickung soll der Prof. der Pathol. S. 68 sich Mühe geben, alle die nöthigen Hülfsmittel anzuzeigen. (In der That, diesem Lehrer hat man eine gar zu große Last aufgelegt,

denn nachher, S. 82, ſoll er auch zeigen, wie die Recepte müſſen geſchrieben werden, auch über die Tödtlichkeit der Wunden ſoll er S. 69 urtheilen). Die Quetſchung (Contuſio) heißt es S. 70, kann füglich eine aus vielen kleinen Wunden beſtehende Verletzung genannt werden. (Wer ſich alſo ſchröpfen läßt, bekömmt blos eine Contuſion?) Zu den aus innerlichen Urſachen erzeugten Geſchwüren (ulcera) wird denn auch noch S. 73 die Krätze gerechnet. Ueber die Entſtehung des Trippers wird S. 73 klüglich nichts vorgeſchrieben zu glauben, oder zu lehren, ſondern die Lehrgeſchichte des T. ſey hier abzuhandeln. Die gelehrten lateiniſchen Benennungen, Exania, Parorchidium, und unzählige andere ſind theils aus der Noſologie von Sauvages, theils von Sagar genommen. Sehr richtig iſt, was der Profeſſor S. 78 erinnert, daß die Verrenkungen auch aus innerlichen Urſachen entſtehen können. S. 78.

Der Profeſſor der chirurgiſchen Operationen, welcher im 4ten Kap. ſeine Anweiſung erhält, wird mit dem Verf. beſſer zufrieden ſeyn, wie ſeine Amtsbrüder, denn hier iſt das Detail nicht zu umſtändlich, und es wird ihm ſelbſt mehr Platz zum zwangloſen Denken übrig gelaſſen, die Strenge bey den Glaubensartikeln iſt hier nicht ſo gar groß. Ueberhaupt ſiehet man es dem Verf. an, daß er hier mehr zu Hauſe iſt, und nicht mit geſuchter Gelehrſamkeit glänzen will. Die Operationen werden nach den Theilen des Körpers nach der Reihe vom Kopfe herunter gelehret. Beym Steinſchnitte ſey die kleine Seitengeräthſchaft vorzüglich zu empfehlen S. 94, und der Nutzen des ſchneidenden Gorgerets anzuführen. (Aber, warum ſoll Hawkins dieſe Ehre allein wiederfahren, da die Franzoſen eben ſo große Verdienſte um dieſe Operation

tion haben, und wenigstens des Bruders Cosme sein Instrument eben dieselbe Ehre verdient hätte. Die Schaambeintrennung hält der Verf. für gefährlich, S. 95. Nur ist eben daselbst die Grenze nicht genau bestimmt, wo des eigentlichen Geburtshelfers Fach anfängt. Vortrefflich sind sonst die Erinnerungen, welche wir mit des Verfassers eigenen Worten abschreiben müssen: „Es ist nicht zureichend, seinen Zuhörern „zu lehren, welche Methode man wählen soll; wie „man operiret; welches die ächte Zeit zum Operiren „seye; und wie man den nachherigen Verband anle„gen soll: man muß ihnen zugleich die Theile, an „welchen die verschiedenen Handanlegungen vorkom„men, anatomisch erklären, und dann pathologisch „angeben, wie der Kranke methodisch nach der Ope„ration muß behandelt, und durch Beyhülfe gehöriger „Diät und Ruhe ꝛc. wohl geheilet werden. — Die „pathologischen Vorlesungen müssen den anatomischen „so nahe als möglich folgen, und die Professoren in „diesen beyden Fächern müssen sich daher mit einander „verstehen. Die Zuhörer müssen überzeugt werden, „daß ein Operateur ohne diese Kenntnisse nur ein blos„ser Mechaniker wäre.“ Die Operationen werden im 2ten Jahre wiederholt, und alsdenn die gerichtl. Wundarzney auch vorgetragen, das alles wollen wir nicht entscheiden, ob es in das Fach eines Feldwundarztes gehöre, aber die politische Bemühung, wie man ansteckende Seuchen verhüten solle S. 97, liegt gewiß ausser der Sphäre eines Operateurs, und sollte das Geschäffte des Pathologen seyn. Der Lehrling muß (welches sehr nachahmungswürdig, aber auch schon an vielen andern Orten in Hospitälern gewöhnlich ist) die Operationen selbst an Cadavern verrichten, auch ist das sehr instructif, daß kurz vor einer Opera-

tion der Professor die gehörige Erklärung geben muß S. 99.

Im fünften Kap. folgt die Ordnung für die medicinischen Vorlesungen, sie hätte, wo wir nicht irren, mit den dem Pathologen vorgeschriebenen dieselbe seyn müssen, und diese beyden Lehrer sich mit einander verstehen, wie die andern beyden; nun aber wird hier eine andre Ordnung befolgt, und die Krankheiten, so wie bey den Operationen werden vom Kopfe herunter nach einander durchgegangen, und die sich nicht auf gewisse Theile des Körpers einschränken, zusammen vorgetragen, Krätze, Scharbock, Gicht ꝛc. S. 107. Ob diese Ordnung die natürlichste sey, ist gleichgültig, aber zuverläßig giebt es doch z. E. ausser den angeführten Krankheiten des Leibes ungleich mehrere, wenn man auch nur das einfache Schleim- oder Bauchfieber nennen will, dessen Erscheinung so allgemein, und dem Wundarzte also auch gewiß nicht unbekannt seyn darf. Ueberhaupt sollten hier bloß für den Feldwundarzt vorzüglich die von Aerzten (welche im Felde selbst gedienet, Pringle, Monro, Fritze, Baldinger, Colombier, und vielen andern) beschriebenen und behandelten, im Felde vorkommenden Krankheiten vorgetragen werden, oder gar keine.

Sechstes Kapitel für den Professor der Chemie und Botanik. Dieser ist zugleich Director der Medicamentendepositorien und Feldapotheken, er muß auch außer Wien visitiren, und an den Oberstaabschirurgus berichten.

Das siebente Kap. betrifft den Büchervorrath bey diesem Institut, den Bibliothekar, und die Ordnung beym Lesen. Nicht viel von andern Vorschriften in öffentlichen Bibliotheken unterschieden; nur gehen

hen die Bücher erst weislich durch die Hände des Oberstaabschirurgus, und dieser bestellt auch alle, die der Bibliothek nothwendig sind, bey dem Buchhändler. Man kann nun schon erwarten, wie wenig hier Toleranz und zwangloses Betragen statt finden wird, und wie wenig im Grunde eine vorgeschriebene Lectüre ohne Freyheit zur Ausbildung beytragen könne, wie viel hier als medicinische Ketzerey werde verdammt, und wie manches zur Aufklärung unentbehrliche Buch hier unter die verlohrnen werde gezählet werden, wo etwa dem Oberstaabschirurgus nicht das schuldige Compliment ist gemacht worden ꝛc. Um den Geschmack und die itzt eingeführte Toleranz kennen zu lernen, hätten wir gewünscht, einige Kenntniß von den schon vorräthigen, zur Ausbildung der Feldchirurgen bestimmten, Bücher zu erhalten.

Das achte Kap. gehöret für den Prosector. Dieser lehret die Anfangsgründe der Anatomie und Chirurgie, die die Zöglinge, so lange sie hier bleiben, hören müssen. Der Prof. hat auch alle 14 Tage die (gewiß nützlichen) Prüfungen, er macht auf Verlangen pathologische Leichenöffnungen. Bey seinem Wohlverhalten wird er (NB. NB. von dem Oberstaabschirurgus) bey einem der besten Regimenter als Regimentschirurgus angesetzt, oder, bey entstehender Vacanz, Professor.

Der IIte Theil dieser Instruction, das Spital betreffend, ist zu derselben Zeit auf 131 Seiten erschienen. Er ist ungleich wichtiger, als der erste, aber wie viel ist auch hier nicht vorgearbeitet! wie sehr kann man da nicht die Bemühungen der Reisenden (eines Grimm, eines Hunczovsky und unzähliger anderer) nutzen!

Ohne

Ohne den Plan von dem innern Haushalt ganz abzuschreiben, wollen wir das auszeichnen, was uns aufgefallen ist. Die Professoren der Chirurgie haben gewisse Krankensäle zu versehen. Das Aderlassen geschieht nie mit einem Schnäpper. Die Ablösung der Oberchirurgen alle Monate S. 31 hat viele Unbequemlichkeit, denn sind nun grade die ihnen anvertrauten Kranken nicht alle in dem Monate hergestellt, so geht ihnen entweder die Beobachtung eines oft wichtigen Falles verlohren, sie erfahren den Ausgang, das Ende der Krankheit nicht, und haben also weniger Nutzen. Das zum äußerlichen Gebrauche bestimmte niedergeschlagene rothe Queckſilber dürfe nicht fein pulverisirt seyn S. 33, weil es sonst die gewünschte Wirkung nicht thue, und unnöthig eingesogen werde. Die Ordnung in dem innern Haushalte geht bis ins unendlich Kleine, bis zu zerbrochenen Gläsern, und Bandagen, die den Todten wieder abgenommen werden sollen ꝛc. Die Ventilatoren sollen geöffnet werden, wenn es die Jahreszeit zuläßt? S. 48. Bey schlechter Witterung, sollte man denken, wäre oft die Luft im Spitale am leichtesten verdorben, und alsdann die Oeffnung der Ventilatoren dringender nöthig, warum nicht alle Tage sie geöffnet, wie in den englischen Spitälern? Wenn der Oberchirurgus auch sogar bey einem Krätzigen S. 38. beobachten soll, daß das Bad nicht zu warm sey, und also allenfalls sich eine Stunde bey diesem einzelnen Kranken aufhält, so befürchten wir, daß er nicht viel Kranke überhaupt wird übernehmen können — ein solches kleines Geschäffte wäre etwa für den Wärter, der darauf instruiret seyn sollte. Es sind hier eigene messingene Maschinen angebracht, um Arzneyen ꝛc. zu wärmen. Es wachen auch des Nachts von den

Chirur-

Chirurgen einige. Wir haben aber die Anzahl der Betten im ganzen Hospitale bey der gegebenen Anzahl von Wundärzten vergebens gesucht. Die jungen Leute, welche hier studiren wollen, müssen Latein verstehen, unverheyrathet seyn, und die sogenannten Lehrbriefe der bürgerlichen Barbirer gelten nicht bey der Aufnahme, denn der Kaiser hat die Chirurgie vom Handwerke der Barbirer und Bader (Gottlob!) geschieden. S. 49. Es ist zu wünschen, daß dies, wornach so viele ehrliebende Wundärzte schon so lange in Deutschland seufzen, auch in andere Provinzen möge und könne eingeführet werden. Bey den Regimentern wird keiner angenommen, der sich nicht in dieser Schule gebildet. Sie müssen 2, oder die Unwissenden 4 Jahre, auf ihre Kosten bleiben, doch bekommen sie Feurung, Wohnung und Bette. Es wohnen ihrer 2—300 im Spitale, von denen immer 12 als die besten, ausgesucht und salarirt werden. Auf das moralische Betragen, besonders auf Sanftmuth gegen Kranke, wird hier stark gesehen. Schade, daß uns die 1779 gedruckte Instruction für die Armeespitäler, welche der Verf. S. 44 anführet, nicht zu Händen gekommen. Bey Absonderung der verschiedenen Kranken S. 79 wäre es der Ort gewesen, zu zeigen, wie man die Ausbreitung etwa vorkommender ansteckender Krankheiten verhüte. Man hat voneinander abstehende Betten, und wie man S. 115 sieht, für einen jeden Kranken ein eigenes. Ueberhaupt ist dieser zweyte Theil der Instruction weit instructifer, und so minutieus auch das Detail darinn scheinen möchte, von ungleich größerm Nutzen, als der erste, und verdienet vieles in andern Gegenden zur Nachahmung empfohlen zu werden; so auch noch die Abschaffung der chemischen Zeichen bey den Verordnungen

nungen der Arzneyen S. 78. Bey der Verordnung der Arzneyen wird auf einen Militärkatalog von 1783 verwiesen, den wir aber nicht gesehen, also auch nicht beurtheilen können, ob er vor einer Kritik sicher sey, die ein Fritze über das slavische Nachbeten von gewissen vorgeschriebenen Formeln dabey machen könnte. Daß unter der strengen Diät eine gute Fleischsuppe verstanden wird, die den schwer Kranken soll gereichet werden S. 87, ist höchst uneigentlich und gefährlich, und scheint aus dem gemeinen Grundsatze entstanden zu seyn, daß man den stärken müsse, der matt ist. Ueberhaupt sind die Fleischsuppen so ziemlich allgemein, und wir kommen also der französischen Diät schon allmälich wieder näher. Die Provincialismen: Kriu, Pollene, Einbrenn ꝛc. versteht nicht jeder Leser.

Achtes Kap. Von der Ventilation und Reinlichkeit in den Sälen. Sehr nachdrücklich und faßlich wird hier die Nothwendigkeit der verbesserten Luft und Reinlichkeit gezeigt, auch, daß deswegen in dem 7jährigen Kriege aus dieser Vernachläßigung in den Feldlazarethen so viele gestorben. Man hat hier keine Kamine, keine Windöfen, keine gewöhnliche Ventilatoren, sondern gewisse ganz einfache Ventilatoren verfertigen lassen, die noch von größerm Nutzen sind, sagt der Verf. S. 97. In Absicht der Erleuchtung des Nachts gute Vorsicht. Man hat hier keine sogenannte Speykästgen, sondern Gefäße von weißer Erde, Zinn oder Blech, um auch den Auswurf zu untersuchen. Aber die Zimmer mit Marmor oder Ziegelsteinen pflastern zu lassen, wie der Verf. vorschlägt, dürfte doch auch große Unbequemlichkeiten haben. Wenn ein Jahr zu Ende geht, so müssen die Staabschirurgen S. 18 die wichtigsten Beobachtungen, die

sie

sie das Jahr über gesammlet haben, treu aufgezeichnet dem Oberstaabschirurgus einreichen, dieser wird sie zum Druck befördern, wenn zu einem Bande genug zusammen sind; hier sollen auch allenfalls andre Abhandlungen eingerückt werden, wenn die Staabschirurgen, oder auch andre Armeechirurgen welche abgefasset haben. (Grade so sammlete auch Wreden schon von den Regimentschirurgen ein kleines Bändchen Beobachtungen, und Bilguer, so sammlet itzt noch Schmucker, und so entstand das große Werk von Richard Recueil d'observations de med. des hopitaux militaires.) Als Morgagni in seiner Jugend eine Leiche öffnete, verlohr er augenblicklich sein Gehör, und wurde mit so starken Zuckungen befallen, daß er eine Reise und Luftveränderung vornehmen mußte S. 105. Warum soll anstatt des Wassers nicht Essig zuweilen a la Ianin in die Abtritte gegossen werden? S. 107. Wenn der Verstorbene den Scorbut, die Lungensucht, oder eine andere ansteckende Krankheit gehabt hat, so müßte, heißt es S. 109 das Bettgeräthe verbrannt werden. (So geschieht es in Italien, und so haben schon mehr Aerzte den Rath gegeben). S. 112 werden die oben gerühmten Ventilatoren beschrieben, ihr größter Nutzen besteht darinn, daß sie auf dem Fußboden angebracht sind, aber daß die Kranken nichts davon empfinden sollen, wenn der Zug unter dem Bette wegstreichet, auch grade die am Fußboden sich aufhaltende Luft die faulartigste sey, möchten wir doch ein wenig bezweifeln. Zum Ausräuchern verbietet der Verf. ausdrücklich den Essig S. 115, ziehet demselben überhaupt aber die frische Luft vernünftig vor; es wird auch das Vergraben der Kranken unter Decken sehr widerrathen.

Neuntes Kap. Von Wärtern. Für 10 gefährliche Kranke ſind zwey Wärter, und eben ſo viele auf 20 minder gefährliche angeſetzt. Außer dieſen Wärtern ſind vier Knechte im Spitale, die für nichts ſorgen müſſen, als den Unrath wegzuſchaffen, Nachtſtühle zu ſäubern und dergleichen.

Beyden Theilen ſind Tabellen beygefügt, worinn alle Geſchäffte nach gewiſſer Zeit und Stunde in dem Spitale eingerichtet ſind.

Wr.

II.

Johann David Michaelis deutſche Ueberſetzung des Alten Teſtaments mit Anmerkungen für Ungelehrte, der 13te Theil, welcher die Bücher Eſra, Nehemia und Eſther enthält. Göttingen, bey Vandenhök 1783. 96 S. Text, und 130 S. Anmerkungen in 4.

Wir haben auch dieſen Theil mit Nutzen geleſen. Der Verfaſſer hat ſich bemühet, die hiſtoriſchen Schwierigkeiten dieſer Bücher theils aufzuſuchen und zu löſen, theils die bereits bekannten bald mit alten, bald mit neuen Löſungen vorzutragen. Von der Ueberſetzung dieſer Bücher ſagen wir nichts. Der Ton und Geiſt derſelben iſt ſchon aus den vorigen Bänden bekannt genug, und ohnehin wird man einem Michaelis zutrauen, daß er ſeinen hebräiſchen Text richtig gefaßt habe. Bey keinem der drey Bücher, welche dieſer Theil liefert, haben wir in mehreren Stellen

Urſa-

Ursachen gefunden, mit dem Verf. nicht einzustimmen, als beym Buch Esther. Es wird ein Zeichen der Aufmerksamkeit seyn, mit der wir den Verf. gelesen haben, wenn wir Proben davon geben, und vielleicht auch für die Leser des Buchs nicht unnütz, wenn wir anzeigen, wie wir die Zweifel glauben beantworten zu können, die der Verf. gegen die Wahrscheinlichkeit der im Buche Esther erzählten Geschichte aufgeworfen hat. An diese wollen wir uns besonders halten, und nur dann auf die gegebene Uebersetzung Rücksicht nehmen, wenn wir durch die Anmerkungen darauf geführet werden.

Esth. I. 4 wird der Verf. schwerlich seine silberne Gardinenstangen durch Sprachbeweise rechtfertigen können: die גלילי כסף müssen silberne Ringe seyn, in denen die Vorhänge an den Stricken hiengen, die von einer Marmorsäule zur andern herüber giengen. — V. 6 wird דר nach Anleitung der griechischen Uebersetzung durch Perlmutterstein gegeben, der sich freylich besser als Perlen in ein Lithostroton schickt, wenn gleich nach einigen Alten in Persien und Indien in Lithostrota einzelne Perlen eingesetzt worden sind. Dagegen scheint סחרת in der Bedeutung der Einfassung ganz unschicklich erklärt zu seyn, da der Zusammenhang eine Steinart dabey gedacht haben will. — Die 7 Kammerjungfern aus dem königlichen Palast (Esth. II. 9) beleidigen in einem so alten Buche den Leser, der da weiß, daß an Sklavinnen zu denken ist. Ist Modernisirung auffallend, so ist es, dünkt uns, gerade bey solchen Punkten. II. 19 sind dem Verfasser die Worte בהקבץ בתולות שנית „als die Jungfrauen zum zweytenmale zusammenkamen“ so dunkel, daß er sie wohl

für unächt zu halten Luſt hätte, zumal da ſie im Griechiſchen auch mangeln. Irren wir uns nicht, ſo hat die Stelle ihren guten Sinn. Eſther wird zur Königin gekrönt (V. 17); dies macht der König ſeinen Miniſtern und übrigen Officianten durch ein königliches Mahl bekannt, welches wir ein Krönungsmahl nennen könnten (V. 18). Nun war noch übrig, daß nur die Königin dem ganzen Harem vorgeſtellt und für die Gebieterin deſſelben erklärt wurde, da das ganze Harem um der gekrönten Königin ſtand, wie alte Schriftſteller melden. Davon redet der 19te Vers. „Als die Jungfrauen zum zweytenmal zuſammen „verſammelt wurden, (um die Eſther als Königin „zu erkennen, und ihr zu huldigen) ſaß ſogar Mar„dochai am Thor des königlichen Palaſts.“ Der Schriftſteller fügte dieſen Umſtand blos in der Abſicht bey, um zu zeigen, was Mardochai für eine begünſtigte Perſon geweſen! Eſth. III. 1. dünkt es, Hrn. M. unwahrſcheinlich, daß Haman ein Nachkomme des Amalekitiſchen Königs Agag ſeyn ſoll, (wie das אגגי ſchon Joſephus und der Chaldäiſche Paraphraſt erklärt haben) weil ſich kaum denken laſſe, daß man von Agag, den Saul zum Gefangenen gemacht hatte, bis Haman fortlaufende Stammtafeln gehabt habe. Es mag unſertwegen Agag ſeyn wer da will: nur die aufgeworfene Schwierigkeit können wir nicht wichtig finden, weil in dem Fall, in welchem der Verfaſſer des Buchs Eſther war, jeder Geſchichtſchreiber blos dem allgemein angenommenen Glauben ſeiner Zeitgenoſſen, oder der Sage ſeiner Zeit folgt. Ob Stammtafeln, wahre oder falſche, oder gar keine, den Haman zum Nachkommen Agags machten, darum kümmerte ſich der nicht, welcher nur gelegentlich in der Geſchichte einer ganz andern Perſon des Haman's

man's erwähnte, und der nicht die Abſicht hatte, eine Lebensgeſchichte Haman's ſelbſt zu ſchreiben. — Uebrigens möchten wir überhaupt keinen Zweifel gegen die Wahrheit der Geſchichte daraus machen, wenn ein Fremder zum Premierminiſter erhoben wird, weil dies dem Umſtande entgegenſteht, daß nach dem Perſiſchen Staatsrechte aus den Familien der ſieben Mitverſchwornen, welche den Pſeudo-Smerdes geſtürzt hatten, ſieben Räthe, die mit dem Perſiſchen Kaiſer wie Landsſtände regierten, haben gewählt werden ſollen. Ahasverus handelt hier wie Deſpote, und ſetzt noch über dieſe einen Miniſter: denen die שרים, über welche ſie geſetzt werden, faſſen doch die 7 Staatsräthe mit unter ſich. — In der Verweigerung des Perſiſchen Reverenz gegen Haman finden wir doch die groſſen Schwierigkeiten nicht, die Hr. M. dabey zu fühlen ſcheint. Unſinnig war Haman aus bloßem Starrſinn und Bauerſtolz: denn es iſt deutlich, daß er blos aus Neid und Feindſchaft gegen Haman dem neuen Miniſter, mit dem er vorher ſchon rivaliſirt haben mochte, die Freude nicht machen will, ihm den perſiſchen Reverenz zu präſtiren. Aber begreiflich iſt doch alles. Mardochai erwartete den Schritt, den Haman thut, daß alle Juden im Perſiſchen Reiche maſſacrirt werden ſollen, gewiß nicht; und die Gefahren, die er ſich dadurch zuziehen konnte, hoffte er durch Eſther, welche die Favoritin des Ahasverus war, abzuwenden. Freylich, daß Haman noch immer ſich nicht zum perſiſchen Reverenz verſtehen will, nachdem ſchon das Todesurtheil über ſeine Nation geſprochen iſt, befremdet ſehr. Inzwiſchen wer weiß nicht, daß ein Starrkopf, bloß um ſich nicht überwunden zu geben, oft wie ein Unſinniger handelt? Und was hätte es auch geholfen, wenn er nach ausgefertigtem

Mandat, daß alle Juden im Perſiſchen Reiche ſterben ſollten, nachgegeben und ſich zu einem Reverenz verſtanden hätte? Nach dem albernen Perſiſchen Recht war ja jeder Befehl, der im Namen des Perſiſchen Kaiſers einmal ausgefertigt und publicirt war, unwiederruflich. Vereitelt konnte er vor der Ausführung werden, aber nicht wiederrufen. Und zu vereiteln ſucht er ihn mit Hülfe der Eſther dadurch, daß er Haman ſtürzt u. ſ. w. — Uebrigens hat wohl der Verf. Eſth. III. 4 nicht richtig verſtanden. „Da „Mardochai darauf (auf die Aufforderung der königlichen Bedienten, dem Haman den Reverenz „zu machen) nicht hörte — zeigten ſie es Haman an, „um zu ſehen, ob Mardochai's Reden beſtehen „würden, denn er hatte ihnen geſagt, daß er ein „Jude wäre.“ Unter den Reden Mardochai's denkt ſich Hr. M. eine vom Geſchichtſchreiber übergangene Verſicherung deſſelben, daß Gott ihn bey der Verweigerung des Fußfalls vor einem Sterblichen ſchützen, und ihn nicht unterliegen laſſen werde. Uns dünkt, daß יעמדו דברי מרדכי nichts weiter heiße, als: „ſie wollten ſehen, ob Mardochai auf ſeinem Vorſatze „(דברי, den er durch Worte oft erklärt hatte) beſtehen würde; denn er hatte ihnen geſagt, daß er ein „Jude ſey,“) d. i. daß er als Jude ſich zu keinem Reverenz verſtehen könne, weil ſein Gewiſſen ihm dies als eine Art von Abgötterey auslegen würde. Wenigſtens können die letztern Worte nicht blos die Abſicht haben, zu ſagen, daß vorher ſeine Abſtammung unbekannt geweſen ſey; weil (wie auch Hr. M. bemerkt, um einen Zweifel gegen das Buch daraus herzunehmen) ſie durch Eſther und ſeinen Umgang mit ihr und andern Umſtänden ſchon lange kein Geheimniß

mehr

mehr ſeyn konnte. Sie ſollen gewiß die Urſache angeben, warum er die Perſiſche Adoration verweigere. Wir geben gerne zu, daß dem Juden dieſelbe kein Religionsgeſetz verbot, daß viele Stellen des A. T. ihn lehren konnten, daß der Geringere ſie dem Vornehmeren von den älteſten Zeiten her geleiſtet habe, und daß Mardochai kein ſo zartes Gewiſſen ſcheine gehabt zu haben. Allein, mußte er denn die wahre Urſache ſeines Starrſinnes angeben? Konnte er ſich nicht, wie die Griechen, die auch aus Nationalſtolz den Perſiſchen Kaiſern öfters die Adoration verweigerten, des Vorwandes bedienen, ſeine Religion erlaube ihm den Perſiſchen Reverenz nicht? — Kaum glauben wir, daß Eſth. III. zwiſchen dem 7ten und 8ten Vers etwas fehle, wie Hr. M. vermuthet. Freylich hätte die Anzeige des Tages, welchem das Loos ein glückliches Prognoſticon ſtellte, erwartet werden ſollen; daß ſie fehlt, kömmt blos von dem ungebildeten Erzählungston her, der durch alle hiſtoriſche Schriften des A. T. herrſcht, welcher der Art nahe kömmt, wie wir im gemeinen Leben erzählen. Ohnedem verſteht ſich, daß im 12ten Mond ein glückliches Loos fiel, weil Haman nun das vollzieht, weshalb er das Loos befragt hatte, und mit der Hoffnung eines glücklichen Ausganges, ſeinen Antrag an den Ahasverus thut, die Juden morden zu laſſen. Was das griechiſche Buch ſupplirt, „das Loos fiel auf den 14ten dieſes Monds, d. i. Adar“ iſt blos aus dem Zuſammenhange eingeſchoben. — Eſth. III. 9 faßt Hr. M. wohl falſch, wenn er glaubt, Haman habe dem Ahasverus 10,000 Talente Silbers als Geſchenk verſprochen, wenn er ihm die Juden ermorden zu laſſen erlauben werde, und daraus einen Einwurf gegen die Wahrſcheinlichkeit der Geſchichte her-

nimmt. Haman verspricht nur bey dieser Gelegenheit, 10,000 Talente in den königlichen Schatz zu schaffen, unstreitig durch die Güter der erschlagenen Juden, und hofft den Ahasverus desto eher für seinen Plan einzunehmen, wenn er ihm zeige, wie auch Er dabey gewinnen könne. An dem אשקול darf sich Niemand stoßen, da es gewiß den Sinn haben kann, „ich will sorgen, daß dabey 10,000 Talente in den Schatz kommen. Am Ende des 13ten V. wird ja sogar befohlen, daß das Vermögen der Juden in öffentlichen Beschlag genommen werden soll. — IV. 14 würden wir nicht mit dem Verf. übersetzen: „Schweigest du in dieser Zeit, so wird den Juden von einer „andern Seite her Hülfe und Errettung erscheinen, „und du wirst mit deines Vaters Hause umkommen“ — Dem Zusammenhange nach muß es heißen: „Schweigest du itzt, so muß den Juden von einer andern Seite Hülfe und Errettung kommen; oder „auch du kommst mit deinen Anverwandten um“ — Beym 5ten Kapitel scheint Hr. M. sich unnöthige Schwierigkeiten zu machen, wenn er voraussetzt, daß die Abkunft der Esther dem Haman unbekannt gewesen sey. Es folgt dies aus keinem einzigen Umstand der Erzählung. Freylich kömmt er auch bey der Esther zum Mahl; aber forderte dieses nicht die Politik eines Hofmannes, wenn er auch der Esther noch so gram war, sich dies nicht merken zu lassen? forderte sie nicht, nur desto freundlicher bey ihr zu erscheinen, weil er wußte, er habe ihrer Nation ein schreckliches Blutbad zubereitet, und sich das nicht merken lassen wollte? Mußte er sich nicht freuen, daß er bey ihr in Gnade zu stehen schien, ob er gleich gegen ihre Nation die höchste Gewaltthätigkeit auszuführen im Begriff war, und besorgen mußte, die ganze Ungnade der Esther möchte

möchte auf ihn fallen. Und bey der Favoritin des Ahasverus beliebt zu ſeyn, war eine wichtige Sache. Auch iſt es unerwieſen (was hier angenommen wird) daß Haman beym Herausgehen gar nicht daran denkt, daß Mardochai ein Anverwandter der Eſther ſey, weil er ſich über das unterlaſſene Kniebeugen ſo ſehr ereifert. Sichtbar hält er ſich doch zurück; würde er nicht gegen Mardochai überhaupt viel ſtrenger verfahren ſeyn, wenn er die Eſther nicht für ſeine Verwandte und Beſchützerin gehalten hätte? In dieſer Rückſicht wagt er ſich nicht gleich Anfangs an ihn; ſondern will ihn nur in Geſellſchaft mit andern Juden, bey einem allgemeinen Mordtage, aus dem Wege räumen. Itzt hält er ſich noch zurück (V. 10) und traut ihn nicht anzugreifen, weil er die Gnade der Eſther zu verlieren ſorgt. Nur erſt, als ſein Zorn von ſeinen Verwandten mehr angefacht wird (die freylich weniger weltklug wie er ſeyn mochten), entſchließt er ſich, den Haman hängen zu laſſen. — Auch bey V. 11 finden wir das nicht ſonderbar, daß Haman bey ſeiner Frau ſeiner vielen Söhne erwähnt, weil ſie doch ſo gut wie er ihre Zahl ohnedem wußte. Denn er gedenket ſeiner Söhne nicht um der Zahl willen, ſondern um der Macht und des Anſehens willen, welche er durch ſie hatte, da ſie natürlich durch ihren Vater zu hohen Ehrenſtellen gelangt waren. Nicht er allein war mächtig; er hatte auch mächtige Söhne; und wenn er auch todt wäre, ſo hätte ſich ja Mardochai immer noch vor der Rache ſeiner Söhne, des reſpectswidrigen Betragens halber, zu fürchten. — Eſth. VI. 8 ſcheint uns nach dem itzigen Texte nicht richtig überſetzt zu ſeyn. „Wenn der König einem gern recht „große Ehre erzeigen wollte, ſo bringe man das kö„nigliche Kleid, das der König angehabt hat, und

„das Pferd, auf dem er geſeſſen hat, als er gekrönt „ward.“ Das ואשר נתן כתר מלכות בראשו kann, wofern man nicht כאשר leſen wollte, (Hr. M. aber giebt nicht an, daß er den Text ändere) nur auf das Pferd gehen, auf dem (nach Perſiſcher Sitte) das Diadem ſoll getragen worden ſeyn. Auch Eſth. VI. 4 iſt vor כִּי אֵין הַצָּר שׁוֶה בְּנֵזֶק הַמֶּלֶךְ der Sinn verfehlt. „Wären wir blos zur Leibeigenſchaft verkauft, ſo wollte ich ſchweigen, denn ſo thäte doch der Feind dem Könige keinen Schaden.“ Es muß den Worten nach heißen: Kein Feind kann dem König den Schaden erſetzen, d. i. die Eroberung eines feindlichen Landes könne den Schaden nicht erſetzen, den Ahasverus durch die Ermordung der Juden leiden würde. — Im 8ten Kapitel finden wir die wider die Geſchichte erhobenen Schwierigkeiten wieder zu ſehr gehäuft. Schon die Eil, mit der Mardochai den Befehl in die Provinzen zu bringen ſucht, daß die Juden am 13ten des 12ten Monats, der zu ihrem Mordtag angeſetzt war, ſich wehren dürften, ſoll befremden, weil noch über 9 Monathe Zeit war, und auch ein bequemer Fußgänger, in weniger als 9 Monden von der einen äußerſten Gränze des Perſiſchen Reichs bis zur andern hätte kommen können. Warum mußten die Curier ſo eilen? — Uns dünkt, ſchaden konnte es doch nichts, wenn den Juden je eher je lieber die Angſt entnommen wurde, daß ſie der Gegenſtand der Verfolgung eines tyranniſchen Premierminiſters ſeyen? Nutzen mußte es ihnen von mehr als einer Seite, wenn es ſobald wie möglich bekannt würde, daß itzt die Juden die Favoriten des Perſiſchen Kaiſers ſeyen, oder doch von neuem von ihm begünſtiget wurden. Und wollte

man

man blos an eine Eitelkeit des Mardochai denken, daß er bald möglichst allen unter dem Charakter eines Premierministers bekannt werden wollte, so würde das schon befriedigen. Freylich können auch wir darauf nicht antworten, warum Mardochai erst am 13ten des 3ten Monds das neue Mandat ausfertiget, da Haman schon in der Mitte des ersten gestürzt war. Nun, wie vielerley Umstände mögen einer frühern Ausfertigung Hindernisse in den Weg gelegt haben, die wir, da uns einmal die Geschichte zu mangelhaft erzählt ist, nicht wieder entdecken können. Wie oft müssen wir bey den gewissesten Begebenheiten, die uns Römer und Griechen aufgezeichnet haben, über ähnliche Lücken klagen, die uns die Antwort auf manche Frage rauben, welche wir in Gedanken aufwerfen, und uns gern beantworten möchten. Hingegen die gleiche Zahl des 13ten Tages befremdet uns weniger, als den Verfasser. Es ist wahr, Anfangs frappirts, daß Haman's Edict zum Morden am 13ten des 1sten Monds, Mardochai's Gegenmandat am 13ten des 3ten Monds ausgefertiget wird, und nach dem ersten Mandat die Perser die Juden am 13ten des 12ten Monds morden, und die Juden nach dem 2ten am 13ten des 12ten Monds sich wehren durften. Allein, genau erwogen, kommen doch nur 2 gleiche Tage vor, und das kann zufällig seyn. Daß der 13te Tag des 12ten Monds zum Morden der Juden bestimmt wird, kömmt davon, weil das Loos den 13ten des ersten Monds zur Ausfertigung des Mordmandats bestimmt hatte. Und weil einmal der 13te Tag für einen glücklichen in der Mordsache durchs Loos erkläret worden war, so wählt Haman ihn auch zum Mordtag. Und wiederum, weil Haman ihn zum Mordtag gewählt hatte, so mußte Mardochai ihn

zum

zum Tag wählen, wo sich die Juden wehren durften, weil er durch sein Edict das Mandat des Mardochai stillschweigend aufheben wollte. Damit die Absicht des letzten Edicts deutlicher in die Augen fallen möchte, mußte diese Gleichheit des Tages beybehalten werden. Nun entsteht blos noch die Frage, wie es kömmt, daß Mardochai am 13ten Tag des 3ten Monds sein 2tes Mandat ausfertiget? Und das, dünkt uns, kann man ohne Zwang für Zufall halten. — So bleibt es auch allerdings für uns auffallend, wenn statt das alte Mordmandat gegen die Juden zu widerrufen, in einem neuen den Juden erlaubt wird, sich zu vertheidigen: allein die große Schwierigkeit, die Hr. M. dabey findet, ist uns doch nicht recht fühlbar. Waren, sagt er, die Juden zu ihrer Selbstvertheidigung stark genug, so werden sie von selbst, ohne vorher gedene ausdrückliche Erlaubniß, dazu geschritten seyn: aren sie dazu nicht stark genug, was half ihnen eine rlaubniß? Uns dünkt, es lasse sich eine andere Betrachtung dieser an die Seite setzen. Einmal konnte das Hamansche Edict, die Juden zu ermorden, nach Persischen Sitten nicht wiederrufen, und doch sollen die Juden der ihnen drohenden Gefahr entrissen werden. Es blieb kein anderes Mittel übrig, als das zu vereiteln, was man nicht wiederrufen, oder das stillschweigend durch eine widersprechende Ordre aufzuheben, was nicht ausdrücklich aufgehoben werden konnte. Also wird in einem neuen Mandat jedem Unterthan des Persischen Kaisers kund gethan, daß ihm mit der Ermordung der Juden itzt nicht mehr gedienet sey, weil er ausdrücklich jedem Juden befahl, den ungestraft todtzuschlagen, der ihn im Namen des Persischen Kaisers ermorden wollte. Was hieß das anders, als nach dem Willen des Kaisers kann sich

Nie-

Niemand ungestraft an den Juden vergreifen. War das nicht, wenn gleich dem Namen nach nicht, doch der That nach eine Aufhebung des ersten Mandats? Freylich empört sich der europäische Menschenverstand gegen solche abentheuerliche Maaßregeln! Aber solche Albernheiten mußten unter einem bis zur Einfalt schwachen Ahasverus die Folgen des albernen Reichsgesetzes seyn, daß kein einmal ausgefertigtes Mandat wiederrufen werden könne! — Ferner, ganz Susa freuet sich, daß Mardochai erster Minister geworden ist: und doch (sagt Hr. M.) ist sonst ein ganzes Volk mißvergnügt, wenn ein König aus einem fremden Volk einen Minister wählt. Freylich natürlich und wahr; wie aber, wenn hier nach der unbestimmten Volkssprache ganz Susa nichts mehr, als viele in Susa bedeutete? Wie wenn die Juden die Freude vieler für eine allgemeine ausgelegt hätten, weil es ihnen schmeichelte? wie wenn die Mißvergnügten, aus Furcht vor dem neuen Minister, ihr Mißvergnügen unterdrückt, und die Miene der Freude aus Politik angenommen hätten? — Selbst der Uebertritt der Perser zum Judenthum, der Hrn. M. unwahrscheinlich vorkömmt, ist uns nicht so befremdend: und vielleicht ist in das Raisonnement darüber zu viel Fremdes, und nicht hieher Gehöriges, eingeflossen. Wir geben gerne dem Verfasser zu, daß sich selten gute Menschen zu so schnellen Bekehrungen entschließen: aber wer heißt uns die, welche zum Judenthum übertreten, für Heilige anzusehen? Wir geben zu, daß wenn sie sich beschneiden ließen, sie etwas nicht absolut Nothwendiges thaten, wenn wir wenigstens das, was zu Christi Zeit gewöhnlich war, auf diese frühere anwenden dürfen. Allein, wo steht etwas davon, daß die zum Judenthum Uebergetretenen

nen sich wirklich haben beschneiden lassen? Und ist das, was zu Christi Zeiten üblich war, auf diese früheren wirklich anwendbar? Konnten damals die Juden im Taumel ihres Triumphs über die Perser und bey ihrer Ausgelassenheit über ihre so schnell und glücklich veränderte Lage etwas verlangen, was sie sonst zu keiner Zeit verlangt haben würden? Müssen wir Güte und Bescheidenheit als Charakter der damaligen Juden annehmen? Ist es zu übertrieben, wenn wir voraussetzen, daß sie leicht behaupten konnten, kein Perser könne sich ihrer Verschonung gewärtigen, oder Antheil an den Vorrechten, die sie itzt im Persischen Reich genossen, nehmen, der nicht auch das äußere Zeichen ihrer Nation trage? Nach dem Gang der menschlichen Gesinnungen und des menschlichen Herzens ist uns der Uebertritt vieler Perser zum Judenthum sehr begreiflich. Die Juden waren nun die Begünstigten; sie hatten dem Persischen Reich seinen Premierminister gegeben. Freywillig — denn vom Zwang steht nichts im Buche — entschlossen sich viele, zum Judenthum überzutreten, bald aus Furcht, bald aus Hoffnung großer Vortheile. Und was nöthigt uns dem רבים eine übertriebene Bedeutung zu geben, und mehr als Manche darunter zu verstehen?

Das 9te Kapitel wird Niemand ohne die Empfindungen lesen, die Hr. M. in seine Anmerkungen hie und da überfließen läßt. Es sey uns inzwischen erlaubt, auch hier noch einiges gegen ihn über die Wahrscheinlichkeit der Erzählung zu erinnern. Das Blutbad, das die Juden anrichten, ist freylich äußerst grausam und abscheulich. 75810 vom herrschenden Volk werden vom geduldeten massacrirt. Inzwischen Möglichkeit wird Niemand verkennen, sobald ein einfältiger Sardanapal auf dem Throne sitzt, der ein Ball ist,

mit

mit dem die Miniſter nach Belieben ſpielen. Hr. M. macht aber noch den Zweifel, daß es unbegreiflich ſey, daß kein Jude bey dem Metzeln bleibt; daß weder die Erſchlagenen ſich wehren, noch ihre Verwandten den Tod ihrer Freunde an den Mördern blutig rächen. Wir finden aber doch nirgends eine Spur davon, daß kein Jude geblieben ſey. Freylich, daß Juden geblieben wären, ſagt das Buch auch nicht: und läßt über dieſen Punkt eine Ungewißheit, die eben beweiſt, daß auch viele Juden geblieben ſeyn mögen. * Leugnen wollte der Verf. ihre Niederlage nicht; aber auch nicht geradezu geſtehen, um die Beſchreibung ſo großer Vorzüge, die ſeine Nation genoſſen, mit keiner unangenehmen Nachricht zu unterbrechen. — Am allerwenigſten können wir nach unſern Einſichten Zweifel gegen die Canonicität des Buchs davon hernehmen, daß ſein Inhalt ſo ſchwarz iſt. Die Bücher Samuels und der Könige melden ja auch äußerſt ſchwarze Thaten; was können die Verfaſſer derſelben dafür, daß die Menſchen, von denen ſie zu ſprechen hatten, nicht beſſer waren?

Von IX. 17 bis zu Ende ſcheint Hr. M. einen andern Verfaſſer zu vermuthen, als der war, welcher bisher erzählt hatte, weil die Schreibart ſich auffallend ändere. Dies iſt fühlbar, daß vom 17ten V. an alles ſchlechter und unordentlicher erzählt iſt, als das Vorhergehende; und wir ſind ſelbſt ſchon ehedem auf ähnliche Gedanken gerathen. Nur macht uns der Gebrauch der Worte, die des Verf. Lieblingsausdrücke ſind, auch in dieſen Abſchnitten Bedenken. Inzwiſchen wünſchten wir bald die Bedenklichkeiten wegen der Schreibart von Hrn. M. in ſeiner orientaliſchen Bibliothek, wo der beſte Ort dazu iſt, ausgeführt zu ſehen. Einige Schwierigkeiten, die er von weitem angiebt,

angiebt, getrauten wir uns leicht zu löſen. Z. B. Im 17ten Vers ſcheint ihm gleich im Anfange einiges hinter לחדש אדר zu mangeln; und der 17te und 18te Vers ſieht ihm ſo aus, als wären ſie aus zwey verſchiedenen Ausgaben und Ausarbeitungen des Buches zuſammengeſetzt; denn was im einen von 14ten Adars geſagt wird, ſage der andere vom 15ten. Allerdings nach Hrn. M. Ueberſetzung, welche der gewöhnlichen Auslegung und der Versabtheilung folgt. Sie heißt bey ihm: „Am 13ten Tage des Mondes „Adar ——— und am 14ten dieſes Mondes hat„ten ſie Ruhe, und man machte ihn zu einem Tag von „Gaſtgeboten und Freudenfeſten. (18) die Juden „zu Schuſchan traten am 13ten des Mondes zuſammen „und am 14ten; am 15ten war Ruhe, und ſie machten „ihn zu einem Tag von Gaſtgeboten und Freudenfeſten“ — Der Fehler liegt in der Versabtheilung. V. 16 u. 17 ſollten zuſammenhängen: „die Juden in den Pro„vinzen rotteten ſich zuſammen und mordeten .... „(V. 17) am 13ten des Monats Adar und hatten Ru„he am 14ten.“ Sodann V. 18 „die Juden zu Su„ſan rotteten ſich zu zwey Mordtagen zuſammen, am „13ten und 14ten des Mondes Adar, und hielten am „15ten Ruhe. — V. 19. „Daher ſchmaußten die Ju„den in den Provinzen ſchon am 14ten; (in der Stadt Suſa aber erſt am 15ten, weil der 14te noch ein Mordtag war). So hängt alles zuſammen. Weil nun die Juden in den Provinzen in Zukunft ihr Feſt am 14ten und in der Stadt Suſan am 15ten hätten feyern müſſen, und die Verſchiedenheit des Tages unſchicklich geweſen wäre: ſo wurde alles dahin verglichen, daß alle zuſammen zwey Tage, den 14 und 15ten, feyern ſollten.

Fw.

Kurze

Kurze Nachrichten.

1. Gottesgelahrheit.

Lehre der heiligen Schrift von der Dreyeinigkeit Gottes, abgefasset von Johann Esäias Silberschlag, Oberconsistorialrath und Prediger bey der evangelisch lutherischen Dreyfaltigkeitsgemeine. Berlin, 1783. Im Verlage der Realschulenbuchhandlung. 78 Seiten in 8.

Lange dacht' ich schon, es würde doch einmal ein philosophischer Kopf unter den Theologen aufstehen, und die seit Jahrhunderten von manchem Christen heimlich bezweifelte, in den neuesten Zeiten aber sogar frey und öffentlich angefochtene Dreyeinigkeitslehre, so kräftig vertheidigen, und gegen alle vermeynte Widersprüche, welche sie in sich fassen sollte, retten, daß selbst die gelehrtesten Antitrinitarier sich auf den Mund schlagen, und sagen müssen: „Was brauchen wir weiter „Zeugniß! Schämen müssen wir uns des bisher getriebenen socinianischen Unfugs.“ Und dazu hat sich denn auch endlich, der durch mancherley Schriften berühmte Mathematiker, Physiker und Gottesgelehrte, Hr. O. C. R. Silberschlag auf Verlangen entschlossen. Dieser Gelehrte, der in die Geheimnisse der Naturlehre und Metaphysik eben so tief, als in den verborgenen Sinn der heiligen Schrift eingedrungen ist; ein Mann, auf dem der von vielen Gottesgelehrten itzt leider! gewichene alte ächte Geist der nicaenischen Väter noch zweifach ruhet, war wohl recht dazu ausersehen, Gelehrten und Ungelehrten, durch faßlichen Unterricht eine Lehre, welche sonst vielen dunkel gewesen war, aufzuhellen, und ihnen die Wichtigkeit derselben nachdrücklich ans Herz zu legen. Zwar hat es ihm Mühe gemacht, in dem einfachen Ton des gemeinen Lehrvortrages von Gott zu denken und zu schreiben, denn „Gott, sagt er, ist mein immerwäh-

„endes Erstaunen — jede Betrachtung über Gott ent„flammt meine Seele in allen ihren Kräften — und ich muß „meine heftigste Leidenschaft, welche durch seine Gnade „in mir die Verehrung Gottes geworden, gleichsam hem„men, um den einsamen Verstand allein arbeiten zu lassen.“ Aber dies Hemmen der Leidenschaft ist ihm dasmal bey seinem didaktischen Vortrage so geglückt, daß er ohne alle Schulfeinheiten in den verständlichsten Redensarten die strittige Lehre abgefasset, und den Lesern gesagt hat „nicht, was „Menschen von diesem Geheimnisse je gedacht haben — denn das wollte keiner von denen, die ihn um sein Traktätchen baten, wissen — „sondern, was Gott davon zu „glauben befohlen habe.— Niemand sieht es dem Büchlein an, was hineingelegt worden ist. Da ich, der Recensent, selbst die Trinitätslehre bisher im Stillen bezweifelt hatte, aber nun durch Hrn. S. ganz andere Einsichten davon bekommen und gelernt habe, die alten kräftigen Beweisgründe dafür noch mit neuen zu unterstützen: so will ich den Inhalt dieser kleinen Schrift, zum Nutzen und Frommen der Leser, so kurz als ich kann, bekannter machen.

Die Abhandlung ist in drey Abschnitte getheilt. Der erste beantwortet die Frage: Ist die Lehre von der Dreyeinigkeit des anbetungswürdigsten Gottes in der heiligen Schrift so deutlich geoffenbaret worden, daß ein jedes mit Vorurtheilen unbefangenes Gemüthe dieselben finden kann? Einige Leute hatten bisher diese Frage verneinet, weil sie fanden, daß Christus und seine Apostel nie von einem dreyeinigen, aber wohl ausdrücklich von einem einigen Gott redeten, der auch der Gott und der Vater unsers Herrn Jesu Christi wäre; und weil es ihnen auffiel, daß eine so wichtige Lehre, als die von dreyen Personen in einer einigen höchsten Gottheit seyn sollte, nicht irgendwo in der Bibel mit dürren Worten da stünde, sondern erst durch Vergleichung und Zusammenstellung einzelner zerstreuter Sprüche, durch Verknüpfung eines Satzes aus dem, und eines einzelnen Wortes aus jenem, herausgebracht werden müßte. Sie glaubten alles, was die Schrift von Gott, dem Vater aller Menschen, von seinem Sohn und heiligem Geiste lehrte, recht wohl zu verstehen, wenn sie die Wörter, Sohn Gottes und heiliger Geist nach dem jüdischen Sprachgebrauch des alten und neuen Testaments erklärten, der auch bey

den

den heiligen Schriftſtellern doch immer den ſicherſten Ausleger ihrer Worte abgäbe. Allein Hr. S. will, daß dieſe verwegenen Leute ihre Augen muthwillig verblendet, und nicht haben ſehen wollen, was ſo klar zu ſehen iſt. Er führet uns zuerſt auf die Taufformel. Die Worte Chriſti: Taufet die Menſchen aus allerley Volk, welche ihr belehrt habt, auf den Namen des Vaters, des Sohnes, und des heiligen Geiſtes, ſo verſtanden, wie jene ſie verſtehen, nämlich: Taufet ſie auf den Glauben an den Vater, Sohn und heiligen Geiſt, das iſt: auf das Bekenntniß und die thätige Ausübung der Lehre, welche Gott der Vater durch den Sohn der Welt kund gemacht und durch den heiligen Geiſt beſtätiget hat, geben ja gar, wie Hr. S. ſagt, keinen verſtändlichen Sinn, und ſtreiten geradezu wider 1 Petr. 3. 21. woraus die Taufformel erkläret werden muß. Hier heißt ja, ſagt Hr. S., „die Taufe der Bund eines guten Gewiſſens mit Gott, d. i. „ein Bund, durch den der Getaufte zu freudigen Anforderungen an Gott gelanget.“ Ein Bündniß, einen Vertrag, kann man mit niemanden ſchließen, als „mit einem für ſich beſtehenden moraliſchen Subjekt, das durch freye Wahl wirken und „handeln kann, dem alle Eigenſchaften und Vorrechte zukommen, die ihm Vernunft und Sittlichkeit zuerkennen.“ Ein ſolches für ſich beſtehendes moraliſches Subjekt aber iſt eine Perſon. Da wir nun mit dem Vater, Sohn und Geiſt in der Taufe ein Bündniß ſchließen, ſo müſſen ja auch dieſe drey verſchiedene Perſonen ſeyn, welche der einige wahre Gott ſind. (§. 6) Dieſer Beweis iſt ja ſo philoſophiſch, als einer ſeyn kann. Daraus geht auch zugleich klar hervor, daß dergleichen Ketzer, als Praxeas, Noetus, Sabellius, die ſchon im zweyten und dritten Jahrhundert Vater, Sohn und Geiſt für bloß verſchiedene Namen und Eigenſchaften der Gottheit ausgaben, Unſinn behauptet haben, denn „Namen „beſtehen ja nicht für ſich, und können keine Bündniſſe ſchlieſſen.“ Auch merkt der V. S. 7 an, daß man in der Taufformel ſogleich das Verhältniß erblicke, in welchem die drey Perſonen gegen einander ſtehen. „Die erſte, der Vater, kann „zur zweyten ſagen: Du biſt mein Sohn. Dieſes aber kann „die erſte nicht zur dritten ſagen. Auch kann die zwote die erſte ihren Vater nennen; die dritte aber iſt nicht ihr Sohn, „ſondern beyder ihr Geiſt.“ Alles ſo evident, wie nur etwas ſeyn kann. Die Afterideen, welche die Spötter dem Begriff der Perſönlichkeit anhängen, werden im letztern Abſchnitte

noch weggeräumt. Hier erinnert der Verf. nur noch, daß die Taufe ein Befehl zur Abgötterey seyn würde, wenn nicht Sohn und Geist auch wesentlich wahrer Gott wären. — Ich hielte sonst das, was nach der Erzählung der Evangelisten bey der Taufe Christi vorgieng, für ein Gesicht, das Johannes in einer Extase gehabt. Aber nunmehr zweifle ich nicht, daß dort eine sichtbare Bestätigung der drey Personen in der Gottheit, wie auch Hr. S. glaubt, habe geschehen sollen, denn wir finden sie da offenbar alle drey beysammen.

Nachdem der Verf. mit dem Hauptbeweise der Dreyeinigkeit fertig ist, läßt er nun § 8. eine ganze Reihe von Schriftstellen auf einander folgen, in welchen aller drey Personen des göttlichen Wesens ausdrücklich Meldung geschieht, und „welche, ohne die Lehre von der Dreyeinigkeit vorauszusetzen, nicht verstanden werden können." Mit diesem Voraussetzen einer Lehre, die man erst aus einer Schriftstelle beweisen will, ist es freylich nun eine ganz eigne Sache. Es werden gewisse Leute nicht damit zufrieden seyn, sondern sagen: dies sey petitio principii; sie werden ihm auch ableugnen, daß unter allen auch nur eine einzige Stelle sey, welche nicht überdem vollkommen verständlich wäre, wenn man sich nur an den Sprachgebrauch gewisser Wörter hielte, und daraus ihren Sinn erklärte. Allein ich trage kein Bedenken mehr, mit Hrn. S. zu behaupten, daß diese Leute verdüsterte Sinne haben müssen. Komme einer und sage z. B.: ich verstehe Joh. 15. 26 so: Wenn aber der Beystand, den ich euch von meinem Vater verheißen habe, der Geist der Wahrheit, (der euch höher erleuchtende, in alle Wahrheit und richtigere Erkenntniß euch leitende Geist) der vom Vater ausgehet, (den mein Vater, als der Ursprung aller Wahrheit, mittheilt) auf euch gekommen seyn wird, dann wird er zeugen von mir, (die empfangenen hohen Geistesgaben und Wunderkräfte werden die Gewißheit meiner Lehre und Aussagen bestätigen) welcher richtige Verstand dieser Rede vollkommen durch Apostelgesch. 2. 33 bekräftiget wird. — Hr. S. antwortet ihm: Mein Freund, du machst wunderliche Auslegungen, du bleibst ja gar nicht bey der buchstäblichen Bedeutung der Wörter, senden und ausgehen und zeugen. Siehe, „hier sendet der Sohn einen Geist, der von seinem Vater ausgeht, zu dem Ende, daß der Geist der Welt ein Zeugniß ablege, daß der Sohn ihr Heiland sey. Lauter moralische

„sche Handlungen. Trägt man jemanden die Vollmacht eines „Gesandten auf, der keine von denn, so ihn sendet, verschiede„ne Person ist? Wären nun Vater, Sohn und Geist nicht „von einander verschiedene Subjekte, und könnten diese Sub„jekte nicht moralisch handeln; das ist: wären sie keine ver„schiedene Personen, die senden, sich senden lassen, und Zeug„nisse ablegen könnten, so wären dieses Worte, mit welchen „sich kein wahrer Verstand verbinden ließe.“ Und wer muß nicht zugeben, daß der Verf. sehr bündig schließt? Die Stelle Apostelgesch. 10. 38: Gott hat Jesum von Nazareth gesalbet mit dem heiligen Geist und mit Kraft, nebst der Anmerkung: „hier müßte sich der Vater selbst mit seinem „Geist und Kraft gesalbet haben, wenn der gesalbte Jesus „nicht vom Vater und Geiste verschieden wäre“ hätte, nach meinem geringen Bedünken, wohl wegbleiben können; denn daß Jesus, der Christ, oder der Gesalbte, der Sohn Gottes, ein vom Vater verschiedenes selbstständiges Subjekt sey, hat noch kein Antitrinitarier je geleugnet. Wenn diese Stelle aber denenjenigen entgegengesetzt werden sollte, welche unter dem heiligen Geist und der Kraft, womit Gott Jesum gesalbet, die geistlichen hohen Gaben, Gesinnungen und Kräfte, welche das Wort heiliger Geist ihrer Meynung nach in der Sprache des A. und N. Testaments oft und auch hier bedeuten soll, verstehen: so konnte der Verf. kein einleuchtenderes Argument aus irgend einer andern Stelle wider solche Verdreher des biblischen Sinnes hernehmen. Denn wenn Petrus an diesem Orte sagt: die erste Person in der Gottheit hat die zweyte mit der dritten Person, dem heiligen Geist, gesalbet: so ist ja das offenbar verständlicher geredet, als wenn er gesprochen hätte: Gott hat Jesum von Nazareth mit äußerlichen Gaben und Kräften des Geistes ausgerüstet. — Ich dachte sonst auch, Gal. 4. 6. hieße so viel, als: Gott hat durch Christum und seine Lehre eine kindliche Gesinnung in euch angerichtet, daß ihr ihn als euren lieben Vater nunmehr ansehen und verehren dürfet; nun aber sehe ich wohl, daß sich dieser Spruch, wenn keine drey verschiedene Personen in der Gottheit sind, in eine sinnlose Tautologie verwandelt. — Unter dem Geist der Weisheit Eph. 1. 17. verstand ich bisher ebenfals immer richtige Einsichten und Gesinnungen, das, was Jacobus die Weisheit, die von oben herabkömmt, nennet, wovon auch die Propheten viel reden. Aber die kurze Frage des Verf. „Kann eine Kraft so an und vor

„(für) ſich ſelbſt nicht denkt, Geiſt ſeyn? Wird ſie die Stelle „eines Lehrers vertreten können?“ hat mich auf andere Gedanken gebracht. — So trete ich auch nunmehr dem entſcheidenden Ausſpruch des Hrn. G. bey: „Blind müßte man, „und von allem Nachdenken verlaſſen ſeyn, wenn man „Tit. 3. 5, 6 nicht ein Geſchäfft erblicken ſollte, in welchem „ſich drey theilen, einen moraliſchen Endzweck zu befördern.“ Denn die Ausleger, die hier unter dem durch Chriſtum ausgegoſſenen Bade der Wiedergeburt gar die chriſtliche Lehre verſtehen, welche in den Gemüthern der Gläubigen ganz neue heilige Geſinnungen angerichtet, und ihren Verſtand mit neuen beſſern Religionserkenntniſſen bereichert hätte, müſſen vollends ſtockblind und nicht einmal geſcheid ſeyn. — Wenn der Verf. 1 Joh. 5. 7. als zum Beweiſe der Dreyeinigkeitslehre untauglich, und weil ſie in ſpätern Zeiten eingeſchoben iſt, ganz aufgegeben hätte, ſo würd' ich es ihm nicht für übel genommen haben, denn Luther hielte ſie bekanntermaßen auch für unächt. Er ſchlägt ſich aber doch zu denen, welche ihr göttliches Anſehen behaupten. Und wenn ſie auch nicht in Johannes Handſchrift geſtanden hätte, ſagt er: „ſo ſtehen ja doch die „darinn enthaltenen Sätze in der heiligen Schrift,“ z. B. die bekannten Worte Chriſti Joh. 10. 30. Ich und der Vater ſind eins, d. h. „wir ſind ein Weſen.“ Da hätte ich denn nur noch den einen Zweifel, daß nach Joh. 17. 21, 23. alsdenn auch alle Gläubigen mit dem Vater und Sohn ein Weſen haben, auch unter ſich nur ein Weſen ausmachen müßten, weil da auch von ihrem eins ſeyn in dem Vater und Sohn die Rede iſt. Ich wünſchte, der Verf. hätte dieſen Zweifel auch aufgelöſt, oder jene Stelle nicht für die Trinität angeführt. Da indeſſen die vorhergehenden Beweisgründe ſo ſtark und klar ſind, ſo kann dieſer ſchwächere ſchon mit unterlaufen. — Im A. Teſtamente fährt nun der Verf. §. 10 fort, „erblicken wir das Geheimniß der Dreyeinigkeit wie eine durch „eine trübe Wolke durchſchimmernde aufgehende Sonne.“ Davon zeuget das Wort Elohim in der mehrern Zahl, welches die Majeſtäten bedeutet; folglich, ſchließt er, „ſind in „Gott Majeſtäten, die wir Perſonen nennen. — Der Geiſt „Gottes 1 Moſ. 1. 3, der über dem Waſſer, oder dem Stoffe „der entſtehenden Welt ſchwebte.“ — Der Geiſt des Mundes Gottes Pſ. 33. 6, durch den das Heer des Himmels gemacht worden.“ — Der Geiſt des Jehovah, der durch die Propheten geredet, der auf den Meſſias ruhen werde.

Die

Die sehnwollenden Kenner der hebräischen Sprache meynen, daß der Geist des Jehovah in selbiger Gott selbst, seine in alles wirkende Kraft, auch heilige göttliche Gesinnungen, die er in den Seelen der Menschen wirkt, anzeige, und tragen eben diesen Sinn des Worts nach dem jüdischen Sprachgebrauch aus dem alten in das neue Testament über. Aber ich halte das für einen bloß socinianischen Kunstgriff. Hr. S. ist doch auch ein orientalischer Sprachgelehrter, so gut wie er Mathematiker ist, und da würde ers doch wohl so gut, wie andere, wissen, wenn es so wäre. Also Sprachgebrauch hin, Sprachgebrauch her! womit die verdrehten und verdrehenden Antitrinitarier bey Auslegung der Schrift immer angestochen kommen. Man muß die Trinitätslehre voraussetzen, dann wird man sie in hundert Stellen alten und neuen Testaments schon finden, dort freylich nur in der schwachen Morgendämmerung, aber hier so hell, wie die Sonne am Mittage. — Auch Ps. 45. 16, wo Gott, der Messias von Gott gesalbet wird, und Ps. 110. 1, ganz besonders aber Jes. 48. 16 gehöret noch zu den deutlichen Beweisstellen des alten Bundes; das dreymalige Nennen des Jehovah aber in der Segensformel 4 Mos. 6. 7. „zu denen, aus welchen das Geheimniß der Dreyeinigkeit nur hervorschimmert.“ Die meisten Theologen haben viele Stellen aus dem A. Testament, welche der Verf. für die Dreyeinigkeitslehre beweisend findet, freylich längst aufgegeben. Aber daran haben diese anbrüchigen Socinianer auch sehr übel gethan. Man muß es Hrn. S. verdanken, daß er sie bey ihrem alten Ansehen erhalten, und durch sein Buch in die vormalige Würde wieder eingesetzt hat. Damit nun Niemand auf die Gedanken gerathe, als wenn der Verf. ein Tritheist sey, so bestimmt er noch §. 16—20 mit aller philosophischen Genauigkeit, wie die drey Personen ein göttliches Wesen ausmachen. Man hat nicht recht erkläret, was Wesen Gottes sey, und „daher mag der scheinbare Widerspruch der aus der Schrift (so bündig von ihm) bewiesenen Lehre gegen die gesunde Vernunft sagen. Das Wesen, „sagt er, ist der erste und Hauptbegriff von einem Dinge. „Die Eigenschaften, die ein Ding nothwendig haben muß, „wenn es dasjenige seyn will, was es seyn soll, machen sein „Wesen aus.“ Man kann sich das Wesen eines Dinges vorstellen, aber deswegen ist es noch nicht da. Es können auch zum Wesen einer Sache mehr Eigenschaften erfordert werden, ohne daß die Sache dadurch vervielfältiget wird. Das

Wesen eines Triangels besteht darinn, daß drey Linien einen Raum einschließen, aber darum ist der Triangel noch lange nicht da. Und wenn der Triangel drey Winkel und drey Linien erfodert, so wird doch dadurch nicht mehr als ein Triangel gedacht. „Also, schließt er, haben wir dasjenige, was zum „Begriff von Gott nöthig ist; sorgfältig von demjenigen, „was zu seinem Daseyn gehört, zu unterscheiden.“ Die Lehre von der Dreyeinigkeit gehört nicht zum Begriff von Gott, sondern zum Daseyn Gottes. Man kann sich Gott denken ohne Dreyeinigkeit. Aber wir würden nicht wissen, was zu seinem Daseyn erfodert würde, wenn er es uns nicht offenbaret hätte. „Vermöge dieser Offenbarung ist nun in Gott eine Person, die der andern ihr Daseyn auf solche Art verleihet, daß erstere die andere Sohn, und diese wiederum die erste Vater nennen kann. Die andere Person entsteht von der ersten durch die Erzeugung. Die dritte entspringt von beyden auf eine Art, zu welcher sich in der menschlichen Sprache kein Wort besser schickt, als das Wort: Ausgehen, oder Ausdampfen, Ausströhmen. — In diesen dreyen ist nun das unendliche Wesen da, es würde außer diesen gar nicht daseyn können. — Sowohl der Ursprung, als die unendliche Fortdauer einer Person ist in der andern gegründet. — Alle Wirkungen, die Gott außer sich verrichtet, sind allen dreyen gemein. — Keine Person kann ohne die andern außer sich wirken und handeln. — Selbst die Allgegenwart Gottes macht diese Art des Daseyns der göttlichen Personen nothwendig. — Drey unendliche Kräfte können wohl ineinander, aber nicht außereinander, existiren, sonst würden sie einander entgegengesetzt wirken müssen. — Diese unzertrennbare Vereinigung der dreyen Personen enthält also einen überwiegenden Grund, warum durch sie keine drey von einander abgesonderte Gottheiten entstehen können. — Es ist nur in eben demselben Verstande ein Gott, in welchem wir sagen: drey aneinander sich anschließende Linien machen nur einen einzigen Triangel aus.“ — Alles dies ist gewiß, wie jeder denkende Leser sieht, mit einer Feinheit und einem philosophischen Scharfsinn ausgedacht, aber den nichts geht. Gott ist einig in Ansehung seines Wesens, aber dreyeinig in Ansehung der Art und Weise seines Daseyns. Und sonach weiß denn auch Hr. S. die schnöden Einwürfe der Antitrinitarier, daß eins nicht drey, und drey nicht eins seyn können, wie dünnen Schnee in einer wärmen Hand schmelzen zu machen.

machen. Cajus, Titius, Sempronius bestehen für sich als abgesonderte Menschen. Aber keine Person in dem göttlichen Wesen existirt als eine für sich bestehende Gottheit. Die drey sind nicht ausschließungsweise von einander abgesondert. — Wer begreift das nicht? Meine Ueberzeugung von der Trinitätslehre wäre in der That vollendet, wenn ich diese Sätze mit der §. 6 gegebenen Erklärung einer Person zu vereinigen wüßte. Nach jener Erklärung sollten Vater, Sohn und Geist drey unendliche von einander verschiedene, für sich bestehende, frey handelnde moralische Subjekte, also drey unendliche Substanzen, von denen jede ihre eigene Kraft zu denken und zu handeln für sich hat, in einer unendlichen Substanz der Gottheit seyn; und hier werden sie wieder drey unendliche Kräfte, im folgenden Urkräfte, in der einen unendlichen Substanz der Gottheit genannt, Kräfte, die also doch nicht jede für sich bestehen können, sondern zusammengesetzt wirken müssen, wenn etwas in und außer der Gottheit hervorgebracht werden soll. Dazu kömmt, daß der Begriff des höchsten absolut nothwendigen Wesens, oder der Gottheit, auch zugleich die durchaus nothwendige Existenz in sich faßt. Selbst der Verfasser sagt weiter unten S. 71: „Bey einem nothwendigen Wesen ist „Nichtseyn ein Widerspruch.“ Und nach diesen Sätzen sollten die drey Personen wohl zum Daseyn, aber nicht zum Begriff der Gottheit nothwendig gehören. — Doch, ich will mir nicht den Kopf darüber zerbrechen, und dieser Schwierigkeiten ohnerachtet, um des so strenge geführten Schriftbeweises willen, die Trinität lieber glauben, als bey dem geringsten Zweifel daran Gott und Jesum verleugnen, und darüber meine ganze Seligkeit verscherzen. Denn im

Zweyten Abschnitt; von der Wichtigkeit der Dreyeinigkeitslehre in Ansehung der christlichen Religion, beweiset Hr. S. augenscheinlich, daß diese nur mit jener steht und fällt. Wie sieht es um die Verständlichkeit der Bibel in ihren wichtigsten Stellen aus? Wo bleibt die Gottheit Christi und des heiligen Geistes mit seinen Gnadenwirkungen, wo die vertretende Genugthuung Christi, und die darauf sich gründende Beruhigung eines aufgewachten Gewissens? Was wird also aus der Lehre von der Versöhnung der Sünder mit Gott, aus den Bundeshandlungen der Sakramente, die dann weiter nichts, als Ceremonien sind, kurz aus dem ganzen Evangelium Jesu? — Nichts, als eine „bloße kraftlose Moral, welche die Macht der Fleischeslüste

„nicht dämpfen kann;“ ein Christenthum, „bey welchem man „am Ende selbst nicht weiß, ob man werde selig oder verwor„fen werden.“ — Es konnte nicht ausbleiben, daß der Verf. §. 29 auch den Greuel lebhaft schilderte, der itzt von den Theologen mit der Schrifterklärung getrieben, und an dem kanonischen Ansehen mancher biblischen Bücher verübt wird. „Hier „entsinkt mir die Feder, schreibt er. Es ist mir unaussprechlich, „das Uebrige, was ich noch anzuführen hätte, nur zu denken, „geschweige denn zu schreiben. Zeiten des Abfalls von der „Lehre des Wortes Gottes zu erleben, in welcher ein solcher „Greuel der Verwüstung an heiliger Stätte steht, hätte „man sich vor mehreren Jahren wohl nicht vorstellen können.“ Der Verf. thut wohl, daß er am Ende die Leute in den Glauben an die Dreyeinigkeitslehre hineinschreckt, durch die Vorstellung des unerträglichen Gerichts vom Zorn Gottes, das über die Menschen ergehen würde, „die nicht wissen wollen, „was Gott uns zu offenbaren für nöthig gefunden.“ denn so ein Argument wirkt bey Leuten, die weder Schriftgelehrte noch Weltweise sind, mehr als alle andere biblische oder philosophische Beweisgründe, welche sie nicht beurtheilen können. Nicht für solche Leute, sondern für Denker, hat denn auch der Verf. ohnfehlbar

Den dritten Abschnitt hinzugefügt, und darinn die Frage beantwortet: **Ob das Geheimniß der Dreyeinigkeit mit der Philosophie streite?** Hier zeigt er seine ganze Stärke in der Philosophie, denn er macht hier den höchsten Versuch, den je ein Weltweiser zum Beweise der vernunftmäßigen Trinitätslehre gewagt hat, nicht mit Hülfe der Metaphysik, sondern der Dynamik, einer Wissenschaft, von der andere schwache Köpfe nicht einmal einen Begriff haben, geschweige daß sie so ganz, wie Hr. S. darinn zu Hause seyn sollten. „Die Metaphysik, schreibt er (§. 34) unterrichtet „uns zwar, daß jede Substanz eine Urkraft sey, die den Grund „ihrer Thätigkeit nicht in andern, sondern in sich selbst habe, (imgleichen, daß die wesentlichen Kräfte einer Substanz ihr eigenthümlich inhäriren, und nie die Kräfte einer andern ihr noch so ähnlichen Substanz seyn und werden können, auch daß es keine sich ganz vollkommen gleiche Substanzen, weder endliche, noch unendliche, gebe) „aber die Dynamik lehret auch, „was uns von den Wirkungen der Substanzen zu wissen nöthig ist.“ Und diese Dynamik entscheidet denn, es sey Möglichkeit, und kein Widerspruch: „daß drey unendliche Sub-

„stanzen,

„stanzen, oder selbständige Urkräfte, (Personen) die einmal „in allen ihren Eigenschaften vollkommen gleich sind; „zweytens nicht von einander getrennet, außer sich existiren; „drittens, so mit einander verbunden sind, daß eine die noth„wendige Ursache des Daseyns der andern ist, und ohne de„ren Daseyn das Ganze nicht vorhanden seyn würde; daß die„se drey ein einziges wirklich existirendes Wesen ausmachen.“ Wem giebt das nicht einen hohen Begriff von der Dynamik? Ich trage kein Bedenken, sie forthin für die Königin aller Wissenschaften zu erklären, wenn sie die Möglichkeit dessen, was andere für unmöglich darthun, entscheidend demonstriren kann. Diese Demonstration ist nun überaus simpel. Obgleich Herrin geht die Dynamik doch von dem Grundsatz ihrer Dienerin der Metaphysik aus: Posita vi, ponitur effectus. Qualis et quanta causſa, talis et tantus est effectus. „Die Welt nämlich ist nicht der totale, adäquate, und „gleich wichtige Effekt eines unendlichen Wesens.“ — denn sie ist zufällig, nicht ewig, nicht unendlich, wie der Verfasser §. 40—42 auch mit Hülfe der Integralrechnung beweiset. — „Es muß aber schlechterdings ein solcher Effekt da seyn, weil „Gott sonst eine unendliche Kraft wäre, die keinen unendlichen „Effekt hervorbrächte.“ Wer kann und muß also dieser unendliche Effekt anders seyn, als Gott selbst? „Wäre er bloß „auf eine einfache Art da, so wäre ein Widerspruch in Gott „selbst vorhanden, dessen unendliche Kraft keine ihr gänzlich „entsprechende Wirkung nach sich zöge. Da er aber (in den „drey Personen der Trinität) auf eine dreyfache Art da ist, so „ist dieser Widerspruch gehoben.“ (S. 65 und 74) — Das laß mir einer eine Wissenschaft seyn, die Dynamik, welche uns solche Aufschlüsse über die dreyfachen Urkräfte in Gott giebt, und damit den Atheismus am kräftigsten widerleget. Denn Hr. S. gesteht selbst: „daß er in Gefahr gerathen würde, ein „Gottesleugner zu werden, wenn nicht das in der heiligen „Schrift geoffenbarte Geheimniß der hochheiligen Dreyeinig„keit ihn beruhigte.“ — O! ihr superklugen Rationalisten und Socinianer, sprecht doch künftig nicht von eurer Philosophie, so lange ihr keine Dynamik versteht. Studiret die erst, und ihr werdet die angefochtene Lehre, welche eure Tücke nur nicht in der Bibel sehen will, so klar sie euch auch dies Büchlein daraus vor Augen legt, gewiß nicht mehr in Widerspruch mit der Vernunft finden.

Daß

Daß diese wichtige Abhandlung viel Beyfall unter Philosophen und Nichtphilosophen müsse gefunden haben, läßt sich daraus schließen, daß sie schon zum zweytenmal aufgelegt ist, unter dem Titel:

Lehre der heiligen Schrift von der Dreieinigkeit Gottes. Erstes Stück. Abgefasset von Johann Elias Silberschlag ꝛc. Zwote Auflage. Berlin, 1783. 8. 95 Seiten.

Aus der Vorrede sieht man mit Vergnügen, wie festen Fußes der Verf. auf einem System besteht, vor dessen Umstürzung er sehr sicher ist, da ihm seine Hermenevtik gegen alle Verdrehungen zu Hülfe kömmt, und er von der Philosophie sowohl, als von der Mathematik, und besonders der Dynamik, treuen Beystand erwartet. Er verspricht auch noch mehr wichtige Grundartikel unsers allerheiligsten Glaubens auf ebenmäßige Art abzufassen, und den Freunden der Wahrheit zu überreichen. Ohnfehlbar wird es diesen sehr angenehm seyn, die Juwelen aus dem Schatz der christlichen Theologie, womit Hr. S. die Grundartikel anderswo vergleicht, welche in ihrer Roheit nicht so schön ins Auge fallen, mit einer herrlichen Einfassung von ihm geliefert zu bekommen. Diesem Versprechen gemäß ist auch bereits:

Die Lehre der heiligen Schrift von der Dreieinigkeit Gottes. Zweites Stück. Von der Gottheit Christi, abgefasset von Johann Elias Silberschlag. Berlin, 1784. Im Verlage der Realschulen-Buchhandlung. 76 Seiten in 8. nebst XX Seiten Vorrede.

erschienen. In der Vorrede hat Hr. S. den ganzen Brief des jüngern Plinius an den Kaiser Trajan übersetzt, worinn dieser von den Christen Bericht erstattet, um daraus zu beweisen, daß schon damals der Glaube, Christus sey wahrhaftiger Gott, der allgemeine Glaube der ganzen rechtgläubigen Kirche gewesen. Im ersten Abschnitt des Tractats thut der V.

aus

aus Zeugnissen der heil. Schrift, in welchen Christus Gott, wahrhaftiger Gott, genennet wird, worinn ihm göttliche Eigenschaften und göttliche Werke beygelegt werden, augenscheinlich dar: „quod Christus sit natura Deus, „daß er in eben dem Verstande wahrer wesentlicher „Gott sey, als die erste Person in der Dreyeinigkeit.“ Im zweyten handelt er von den beyden Naturen in Christo und deren Vereinigung zu einer Person. Im dritten beantwortet er die wichtigsten Bedenklichkeiten gegen die Lehre von der Gottheit Christi.

Auch hier bleibt sich Hr. S. in der ganzen Originalität seiner Schriftstellerschaft, vom Anfange bis zum Ende, völlig gleich. Ich will den sehen, der ihn an philosophischem Geiste, an feinem Scharfsinne und Witz, vorzüglich aber in der hermenevtischen Kunst, übertreffen soll, von allen Stellen der Bibel, bey denen die Dreyeinigkeit, um sie zu verstehen, vorausgesetzt werden muß, recht lichtvolle Auslegungen zu machen, und besonders die noch so versteckten Fingerzeige des A. Testaments auf den Jehovah Messias herauszufinden, und jedes Wörtchen, das ein Prophet brauchte, in den Schriften der Evangelisten und Apostel aufzulesen. Am meisten bewundere ich die unerschrockene edle Kühnheit, mit welcher der heldenmüthige Mann gegen die Feinde Christi streitet. Ein anderer Gelehrter würde viel behutsamer, zurückhaltender, bedenklicher dabey zu Werke gegangen seyn. Er würde sich z. B. nicht getrauet haben, auf die Benennung Gott so viel zu bauen, da in der Bibel auch Menschen so genannt werden, Moses 2 Buch 4. 16. Aarons Gott, Elohim; (die Masorethen, wie der Verfasser sagt) heißt, wovon Paulus schon 1 Kor. 8. 5 schreibt — sich nicht erdreistet haben, biblische Stellen, bey denen große Gelehrte zweifelhaft sind, ob unsere gewöhnliche Lesart des griechischen Textes die ursprünglich richtige sey, z. B. Röm. 9. 5. Act. 20. 28. 1 Timoth. 3. 16, oder Sprüche, aus dem unzuverläßig seyn sollenden Buche der Offenbarung Johannes, als so ganz entscheidend anzuführen, aus Furcht, etwas als von Gott gesagt zu behaupten, das doch irgend einmal von Menschen, durch Verwechselung einiger Buchstaben oder Wörter mit einander, vorsetzlich oder unvorsetzlich beym Abschreiben in den Text hineingekommen, und dann auf alle Zeiten darinn geblieben wäre; aus Furcht, Bücher für göttliche Offenbarungen zu halten, über deren Canonicität

wonicirt man ſchon in frühen chriſtlichen Jahrhunderten zweifelhaft war. — Er würde, um nur eine Menge von bibliſchen Sprüchen für die Gottheit Chriſti zuſammenreihen zu können, nicht zwanzig und dreyßig mit aufgeführet haben, welche, wenn man die Dreyeinigkeitslehre auch nicht dabey vorausſetzt, doch einen ganz verſtändlichen Sinn geben könnten, ſondern mit Vorſicht darunter gewählt — nicht z. B. in unſern Zeiten die Dreiſtigkeit gehabt haben, gelehrten Leuten zu ſagen: Jeſ. 42. 8. Pſ. 8. 7. des Thomas Ausrufung: Mein Herr und mein Gott! beweiſen die höchſte Gottheit Chriſti — nicht bey 1 Joh. 5. 20 für ſo ganz ausgemacht angenommen haben, daß das Wörtchen ὁυτος auf den zuletzt genannten Chriſtum nothwendig gehen müſſe, da 2 Joh. 7 dieſelbe Wortfügung vorkömmt, wo das ὁυτος ἐστιν auch nicht auf das letzte Wort χριστον, ſondern auf die vorher genannten πολλοι πλανοι geht. — Er würde ſo menſchenſcheu geweſen ſeyn, um es nicht mit den Arianern, Socinianern, Arminianern, deren heimlicher Anhang ſich leider! ſo ſehr verſtärket, ganz zu verderben, daß er entweder ihrer Sache in dieſem Buche gar nicht, oder mancher von ihren Erklärungen bibliſcher Sprüche vielmehr mit Ruhm gedacht, wenigſtens ſich gehütet hätte, ihre Einwendungen wider die ſtreitige Lehre aus den Stellen, welche ſie für ihre Meynung anführen, als ſo ganz unbedeutend wegzuwerfen, und taliter qualiter eine noch ſo ſchwache Antwort, die doch immer auch eine Antwort iſt, darauf zu geben. — Mit der ausnehmenden theologiſchen Weisheit und ächten Philoſophie über die Vereinigung der beyden Naturen in Chriſto, in deren geheimnißvolle Beſchaffenheit unſere alten itzt verachteten Gottesgelehrten ſo tief eingedrungen ſind, würde er vollends hinterm Berge gehalten haben, aus Beſorgniß, das ſuperkluge Volk der Vernünftler und ſocinianiſchen Antichriſten möchte ſprechen: Was ſoll das ſcholaſtiſche Zeug hier, und wer mag ſich mit den widerſinnigen Sophiſtereyen aufhalten? — denn unſere meiſten Theologen hängen ja itzt die Mantel auf beyden Schultern, heucheln, und wollens mit keiner Parthey verderben, oder ſind gar ſtumme Hunde, die nicht ſprechen, was Wahrheit iſt, wenn ſie auch die Chriſten zu Tauſenden vom Glauben unſerer Väter abfallen ſehen. — Hr. Silberſchlag, der ſich durch die Vereinigung der beyden Naturen in Chriſto in ein ſeliges Erſtaunen über die unabſehlige Hoheit unſers Erlöſers verſetzt ſieht, hat ſich als ein ganz anderer Mann gezeigt, und

man

man soll ihm dies Heucheln, dies zurückhaltende, leutscheue Wesen, dies Rücksichtnehmen auf vornehme, gelehrte Leute, auf Gönner von der andern Parthey, deren Gunst man ungern verscherzen will, gewiß nicht vorwerfen. Er tritt seinen Feinden muthig unter die Augen, schlägt sie mit eisernen Waffen, und treibt sie so in die Enge, daß sie ihres Bleibens nicht wissen werden. Ich möchte einen Ort in der ganzen Bibel kennen, der ihnen noch zum Hinterhalt dienen könnte, aus dem er sie nicht tapfer herausjagte. Rationalisten und Antitrinitarier sind durch dies Buch so glücklich aus allen ihren Schlupfwinkeln getrieben, daß ich hoffe, der Triumph über sie soll diesmal vollkommen werden.

Und wie wird vollends der gemeine Christ, wie werden die ehrlichen Laien, welche Hr. S. schon im vorigen Stücke sich an den Schluß halten lehrte: „Was Gott sagt, ist un„widersprechlich wahr, und bleibt ewig wahr, empörte sich „auch dagegen alle Vernunft des Himmels und der Erde,“ über das, was der Verf. geleistet hat, erstaunen. Zwar werden die guten Leute von manchen Sachen nicht eine Sylbe verstehen, denn der Verf. hat sich doch manchmal vergessen, und dem vornehmen Freunde und Gönner, der ihn zu dieser Arbeit aufmunterte, sich aber ausdrücklich alle Schultheologie und Streitigkeiten der Gelehrten dabey verbat, nicht rechte Wort gehalten. Es kommen grundgelehrte Sachen in dem Buche vor, selbst Lateinisch, Griechisch und Hebräisch, das sie nicht einmal lesen können, vieles aus der Streittheologie, auch etwas vom platonischen Λογος, von Kirchenvätern, sogar von Hieroglyphen in den Schriften Moses vor, bey Gelegenheit der Wunder, welche die egyptischen Zauberer sollen verrichtet haben. Den gelehrten Lesern unserer Bibliothek kann ich eine merkwürdige Stelle, welche die letztere betrifft, nicht vorenthalten. Sie steht S. 54—56. „Ists möglich zu glauben, schreibt der Verf., daß es damals „Künste gegeben habe, Stäbe in Schlangen, Wasser in Blut „zu verwandln, Frösche über ein Land herabregnen zu lassen? „Welcher Naturforscher wird sich in unsern Tagen, da die „Physik und Chymie so hoch gestiegen, dergleichen Kunststücke „nur einmal in den Sinn kommen lassen? Waren die egy„ptischen Zauberer Taschenspieler, so fehlte es ihnen an Zeit, „auf ihre Kunststücke sich vorzubereiten. Moses Wunder ge„schahen auf der Stelle, und Pharao verließ den Strom nicht

„eher,

„eher, als bis die Zauberer auch Blut hervorgebracht hatten. — Vielleicht hat folgende Erklärung das Glück, meinen geneigten Lesern nicht ganz zu mißfallen, wenn ich meyne, in dem ganzen Vorgange eine Hieroglyphe anzutreffen. — „Wer hat jene Wunder der Zauberer gethan? Sie selbst? „Welchem Naturkundiger wird dies beygehen können? — „Satan? — Satan wird wohl ein Verwüster vorhandener „Geschöpfe, nirgends aber in der Schrift als Schöpfer angemeldet — Also Gott? — Ja! — „Aber dann verrichtete er „durch die Zauberer eben die Wunderwerke, wozu er Mosen, „seinen Gesandten, bevollmächtigt hatte?“ Nein! antwortet der Verf., sondern hier war Bilderſprache Gottes. „Und „was sollte diese Bilderſprache dem Pharao zu wissen thun? „Aarons Schlange fraß jene Schlangen auf. Könnte ein König, der von Kindesbeinen in Hieroglyphen unterrichtet worden, in seinen Zimmern Hieroglyphen an allen Säulen und Wänden um sich hatte, mit Hieroglyphen beschriebene Obelisken auf öffentlichen Plätzen der Stadt aufgestellet saß, hievon wohl anders denken, als Gott läßt ihn sagen: Und wenn ich deinen Zauberern die Gabe „Wunder zu thun, wie meinen Knechten Mose und „Aaron verliehe: so sollst du dennoch nicht siegen. — „Gott beschloß, daß seine Allmacht zum zweytenmale eben das „that, was zum erstenmal geschehen war. Die Zauberer verwandelten das Wasser sowohl in Blut, als Moses den Nilstrom. Was gab er hierdurch dem Pharao zu erkennen? „Was anders? Dein Wunsch werde erfüllt, vermehre „das über dich verhängte Strafgericht. Du handelst „thöricht. — Die Frösche zauberten die Weisen Pharaos „gleichfalls aus dem Strome herauf, aber dieses Wunderwerk „sagte so viel: Vermehren kannst du deine Plage, aber „sie abzuwenden, bist du mit deinen Zauberern und „ganzem Volke viel zu schwach. Der König verstand „diese Hieroglyphe, und forderte Mosen und Aaron; und „sprach: Bittet den Herrn für mich. — Bey den Läusen „stand die Allmacht stille, und ließ die Zauberer selbst bekennen: Das ist Gottes Finger. Hätten die Zauberer aber „eine unsichtbare satanische Macht, Schlangen, Blut und „Frösche hervorgebracht, warum konnten sie nicht Läuse machen? Oder, wären der Zauberer Schlangen, Blut und „Frösche nichts als optische Erscheinungen gewesen, warum „konnten Jannes und Jambres nicht auch Läuse erscheinen „lassen?

„laſſen? Nehmen wir aber an, daß die Allmacht beydes ge„than, ſowohl auf Seiten Moſes und Aarons, als auf Sei„ten Pharao, und daß dieſes dem Könige eine ſehr verſtänd„liche Bilderſprache und Unterhandlung Gottes mit „ihm geweſen: ſo hat alles ſeiner Weisheit, Heiligkeit und Ge„rechtigkeit unbeſchadet geſchehen können.“ — Ich denke gewiß, dieſe ganz neue Erklärung macht ihrem Erfinder Ehre.

Wenn nun die gemeinen Chriſten auch vieles von dem, was der Verf. vorträgt, nicht verſtehen ſollten, oder zu beurtheilen unvermögend ſind, ſo ſchadet das doch nicht. Sie werden ſich durch das, was ſie in dem Buche verſtehen, deſto mehr erbaut und überzeugt finden, da der freymüthige Verf. alles in einem Ton ſagt, der ausnehmend imponirt. Und je aufdringender mit dem gemeinen Mann über Glaubensſachen geſprochen wird, deſto beſſer iſt es; denn über die Religion raiſonniren kann, will, und ſoll er ja nicht. Daher ich verſichert bin, jeder rechtgläubige Laie, er meyne es mit dem thätigen Chriſtenthum gut oder nicht gut, wird doch, wenn er die Silberſchlagſche Schrift aus der Hand legt, mit dem Verf. (am Schluß der Vorrede) ausrufen: „Die Wahr„heit hat überhaupt, insbeſondere die göttliche Wahrheit, ein „unüberwindliches Leben; ſie mag verkannt, beläſtert, verfolgt, „ja Jahrhunderte lang gleichſam begraben liegen. Die Macht „der Finſterniß wälze Klippen für (vor) ihre Gruft, drü„cke ihr groſſes Siegel oben darauf, ja pflanze Heere „zu Hütern hin auf ihres Grabes Thür, dennoch ſteht „ſie immer wieder auf, herrſcht, ſieget, hält über ihre zu Bo„den geſtürzte Feinde ewigen Triumph, und mit ihr die ihr „treu gebliebenen ſtandhaften Bekenner.

Am Ende findet ſich noch ein Anhang zum erſten Stück, in welchem der Verf. um Erlaubniß bittet, ſich deutlicher darüber zu erklären, warum er geſagt habe: in Gott wären drey unzertrennlich mit einander verbundene Subſtanzen, deren keine ohne die andere daſeyn könnte. Dies ſchwere Problem, das dem Recenſenten, wie oben gedacht iſt, auch noch Bedenken machte, löſet Hr. S. folgendermaßen glücklich auf: „Daſeyn und Wirken iſt einerley, „und man erkennet das Daſeyn eines Dinges nur aus ſeinen „Wirkungen. Was da iſt, wirkt, und was wirkt, iſt auch da. „(Ganz recht!) Die Urſach einer Wirkung nennen wir Kraft.

„Die erste Ursache einer Wirkung, oder eine selbstständige „Kraft, ist eine Substanz oder Urkraft, d. i. eine ursprüng„liche Kraft. Alles, was wir in der Welt wahrnehmen, „sind Wirkungen, und die ersten Kräfte, so diese Wirkun„gen hervorbringen, sind Substanzen. — Einzelne Sub„stanzen sind diejenigen, die vor sich bestehen, ohne mit an„dern gemeinschaftlich zu wirken. Nun kann keine Wirkung „statt haben, die nirgends anfängt sich zu äußern. Da, wo „eine Kraft anhebt zu wirken, das wollen wir den Urquell „der Kraft nennen (scaturiginem, centrum dynamicum). „Es kann aber auch keine Kraft außer sich wirken, ohne ei„nen Umfang ihrer Wirksamkeit zu haben. Wir wollen „diesen Umfang ihre dynamische Sphäre heißen (sphae„ram dynamicam) den Wirkungskreis. Verbunden oder „gemeinschaftlich wirkende oder vereinigte Kräfte sind daher „diejenigen, welche einen gemeinschaftlichen Wirkungs„kreis, aber verschiedene Urquellen haben, (qui diversa „quidem centra dynamica, sed communem sphaeram dy„namicam habent). Es ist aber nicht nothwendig, daß soge„nannte centra dynamica dem Orte nach von einander „verschieden sind. Kräfte können auch in einander existiren, „und gemeinschaftlich wirken, aber alsdenn ist ihre gemein„schaftliche Wirkung sogar nothwendig. Keine kann ohne „der andern (ohne die andere) außer sich wirken, sonst sind „sie nicht wesentlich mit einander dergestalt vereiniget, daß ei„ne die Ursache des Daseyns der andern enthielt.“ Aus die„ser Theorie, auf die unendliche Kraft, oder Substanz der Gottheit, angewendet, geht denn, wenn ich die Sache recht gefaßt habe, und sie ist etwas schwer zu fassen, soviel klärlich hervor: In der ersten Ursache aller Dinge, oder in der selbstständigen ursprünglichen Kraft, Urkraft, Substanz der Gottheit, sind drey erste Ursachen aller Dinge, oder drey selbständige Kräfte, Urkräfte, Substanzen, Vater, Sohn und heiliger Geist. Da jeder ein eigener Urquell der Gottheitskraft ist, seitdem sie nämlich bey Schöpfung der Welt außer sich zu wirken angefangen haben, so muß jeder, der Vater sowohl, als der Sohn und der heilige Geist, sein eigenthümliches dynamisches Centrum haben, (denn der Urquell der Kraft heißt centrum dynamicum.) Allein, diese Urquellen der Gottheitskraft sind nicht dem Orte nach von einander verschieden, existiren also nicht außer einander,

sen-

sondern in einander, wirken gemeinschaftlich, und ihre gemeinschaftliche Wirkungen sind nothwendig. Der Vater kann nicht ohne den Sohn und heiligen Geist, der Sohn nicht ohne den Vater und heiligen Geist, der heilige Geist nicht ohne den Vater und Sohn wirken. Sie haben also eine gemeinschaftliche dynamische Sphäre. Dies alles in einen hübschen lateinischen Satz gebracht, giebt also folgendes Axiom: *Tres* substantiae, seu *tria* suppositа intellectualia in *una substantia infinita*, i. e. in *uno* Deo, habent quidem *sua propria*, in se *diversa*, licet *non localiter*, diversa *centra dynamica*, sed *communem sphaeram dynamicam* eamque *infinitam* et *absolute necessariam*. Es soll jedem Leser frey stehen zu sagen: In Gott sind drey Suppositа, oder in dreyen Suppositis existirt der eine wahre Gott.

Ich bitte den Verf. um Vergebung, wenn ich ihn nicht recht sollte verstanden haben. Ich habe mich genau an die gegebenen Erklärungen und dazu gewählten Kunstwörter gehalten, und kann nichts anders als diese Proposition aus selbigen herausbringen. Irre ich, so liegt es nicht an dem Vortrage des Verfassers, der ja so bestimmt Definitionen, wie ein Baumgarten, giebt, sondern lediglich an meinem stumpfen Kopf. — Es wird Hrn. S., wie er sagt, zum innigsten Vergnügen gereichen, wenn er den Freunden, die ihn um diese Erklärung gebeten haben, damit Genüge leistet. Zwar ist er „ungern, sehr ungern an den Beweis gegangen, daß die „gesunde Vernunft nichts wider die Lehre von der Dreyeinigkeit einzuwenden habe.“ (Warum ungern, weiß ich nicht) Hätte er es aber nicht gethan, so wäre der Verdacht entstanden, als getraue er sich nicht, den Knoten aufzulösen. Viele möchten ihn wohl auch noch nicht auflösen können. Aber der Verf. ist so billig zu gestehen, daß es um selig und ein wahrer Gottesverehrer zu seyn und zu bleiben, dergleichen tiefsinniger Untersuchungen nicht bedürfe; doch glaubt er, dienten sie dazu, das Prahlen der Feinde der Offenbarung mit der erleuchteten Vernunft zum Stillschweigen zu bringen. Ich denke, sie werden auch nun wohl fürs Künftige ihr Prahlen einstellen, und noch weniger fernerhin vorgeben, Gott habe die Dreyeinigkeitslehre nicht deutlich in der Schrift geoffenbaret, sondern unbiblische Theologen, wahre sophistische Köpfe, hätten sie aus

einzelnen übel verſtandenen Wörtern der heiligen Schrift herausgeklaubt, und in der vorliegenden Form abgefaſſet.

Rmſ.

Der Kirchenbothe. Der Jahrgang. 83. 7tes Stück. 8. Der Jahrgang 84. 1—4tes Stück.

Die Nachrichten des Kirchenbothen ſind noch immer von ſehr ungleichem Gehalte und Nutzen. Der Endzweck, vom Zuſtande aller Religionen und Secten Nachricht zu geben, iſt nicht ganz aus dem Auge geſetzt. Auch zur Beförderung der Duldung ſcheinen einige Artikel abzuzwecken, ſo wie andere zur Beſchämung des Aberglaubens: als 81 Jahrgang 2 St. Art. 5. 84 Jahrgang 1 St. Art. 8. 83 Jahrg. 1 St. 18. 20. 21. 2 St. 7. 8—11. u. ſ. w. Aber der unerheblichen und unnützen Anekdoten ſind gleichwohl zu viel. Wenigſtens ſollte aus bekannten gleichzeitigen Monatſchriften nichts abgeſchrieben werden, welches mehr als einmal geſchieht. Daß auch durch Nachrichten, wie die von Lyſius, und von den Viſionen einer Patientin M** 2 Jahrg. 1 St. Schwärmerey indirect befördert werde, iſt wohl nicht zu leugnen. Uebrigens hängen die Herausgeber auf der Seite der Schwärmerey. Es iſt ihnen auch anzurathen, daß ſie Nachrichten, die zu ſehr ins Einzelne gehen, und Vorwürfe oder Beſchwerungen nach ſich ziehen, welche Gegenantworten nothwendig machen, künftig keinen Platz mehr einräumen.

Gz.

Ausführung des Plans und Zwecks Jeſu. In Briefen an Wahrheit ſuchende Leſer. Erſtes, zweytes, drittes Bändchen. Berlin, bey Mylius. 1784. 700 Seiten in 8.

Der Verf. der Briefe über die Bibel im Volkston führet nun ſeine Idee, wie er ſich den Plan und Zweck Jeſu gedenkt, und in jenen Briefen bereits geſchildert hat, in dem gegenwärtigen Werke weiter aus, ſucht ſich aber hierzu noch erſt in den beyden erſten Bändchen dadurch den Weg zu bahnen,

nen, daß er Wunder, Eingebung, und alles, was unmittelbare Wirkung Gottes heißt, verwirft und bestreitet, um demnächst die Geschichte Jesu und Inhalt seiner Lehre diesen Voraussetzungen gemäß erklären und deuten zu können: worinn hier im dritten Bändchen mit der Religion und den Zeugnissen Johannis des Täufers von Jesu der Anfang gemacht wird. Wir werden also noch viel dergleichen Bändchen zu erwarten haben.

Was er in jenen Briefen nur erst zu verstehen gegeben und angedeutet hatte, das sagt er hier grade und ohne Umschweife heraus. Glaube an Wunder, sagt er, ist ungegründet, unzweckmäßig, und kann durch keine Art von Zeugnissen unterstützt und bewähret werden. Wunder können nichts für die Wahrheit einer Lehre beweisen, und sind nie ein richtiger Beweis dafür gewesen. Jesus hat auch keinen Glauben an Wunder geprediget, er bestreitet ihn vielmehr, und sucht diesen Irrthum auszurotten. Er duldete es nur, daß seine Thaten, die er vermöge seiner aufgeklärten Einsicht in die Natur verrichtete und verrichten konnte, von dem Pöbel für außerordentliche Thaten und für unmittelbare Wirkungen Gottes gehalten wurden; eben so wie Moses es geschehen ließ, und nach der Klugheit geschehen lassen mußte, daß das rohe, unwissende und abergläubige Volk der Juden das, was er nach tieferer Einsicht in die Natur verrichtete, oder zu seiner Absicht durch Veranfassung der göttlichen Vorsehung gebrauchte, für ein unmittelbares Werk Gottes ansahe. — Auch göttliche Eingebung oder Inspiration kann von keinem Menschen erwiesen werden, und nützet auch keinem Menschen etwas; ja nicht allein das, sondern der Glaube an Wunder und Eingebung ist sogar schädlich, eine Quelle des Aberglaubens und vieler Irrthümer, und ein großes Hinderniß in Erforschung der Wahrheit. Wunder und Eingebung sind endlich überhaupt ganz unmöglich, streiten wider die ewigen und unveränderlichen Gesetze der Natur, sind und bleiben ohne alle Wirkung und Einfluß auf den Verstand und auf das Herz der Menschen, und sind weder von Jesu, noch von sonst einem aufgeklärten Volkslehrer geglaubt, vorgegeben, noch zur Ueberzeugung der Menschen, in Absicht auf Wahrheit und Tugend, gebraucht worden. Die Vernunft hingegen ist untrüglich, für alle Menschen zuverläßig, und hinreichend, Gott und seine Vorsehung, die Unsterblichkeit der Seele, und alle gemeinnützige Tugend, welche in der Menschenliebe besteht, al-

les alſo, was zur wahren Glückſeligkeit des Menſchen nothwendig iſt, überzeugend und gewiß zu erkennen und in Ausübung zu bringen. Der Inbegriff dieſer Kenntniſſe und Uebungen macht die Vernunftreligion aus, und dieſe Vernunftreligion, und nichts anders hat Jeſus gelehret; kein Weiſer hat ſie auch jemals ſo helle und faßlich, ſo andringend, ſo vortrefflich, ſo kraftvoll für alle und jede Menſchen ohne Unterſchied dargeſtellt, als er; wenn er nur richtig verſtanden, und ſein Vortrag den Regeln der Vernunft gemäß gedeutet wird. Das will nun der Verfaſſer an der Geſchichte und Lehre Jeſu im Folgenden ausführlich zeigen, und die Welt belehren, was Jeſus eigentlich gelehret und gethan habe, und wie ſein Vortrag dem gemäß verſtanden werden müſſe.

Dies ſind des Verf. vornehmſte Behauptungen, und der Gang, den er nimmt, ſie ſeinen Leſern darzuſtellen. Wie ſteht es nun aber um ihren Beweis aus? Denn da ſie ſo ſehr auffallend und ungewöhnlich, und dem Eindruck, den die Geſchichte und Lehre Jeſu ſeit 1700 Jahren bey denen, die ſie für wahr halten, gemacht hat, entgegenſtehend ſind; ſo müſſen ſie auch mit ſehr auffallenden und einleuchtenden Beweisgründen unterſtützt ſeyn. Recenſent wollte gern darüber kaltblütig und unpartheyiſch urtheilen, und weiß es nicht beſſer zu thun, als wenn er die verſchiedenen Eindrücke hererzählt, welche des Verf. Raiſonnement auf ihn gemacht hat, ſo groſſentheils künſtlich und ſcharfſinnig angelegt, und dabey in einem treuherzigen und überredenden Tone vorgetragen iſt. Gemeiniglich geht der Verf. von richtigen Grundſätzen aus, die zum Theil auch ſeine Gegner zugeben, oder doch vernünftiger Weiſe zugeben ſollten; miſchet aber bald und oft unbeſtimmte und unerwieſene Sätze mit ein, welche nicht ſehr vorſichtige Leſer als wahr hingehen laſſen, oder deren Wahrheit der Verf. auf vorhergehende Behauptungen in den Briefen über die Bibel, die er als ſchon erwieſene Wahrheiten vorausſetzt, bauet; mit unter kömmt er auf kirchliche Lehrſätze, die er auch nicht ſelten wieder mit wahren Religionsſätzen, wenigſtens mit ſolchen, die in den Schriften des N. T. ihren, vielen unbekannten Leſern einleuchtenden Grund haben, vermenget; faſſet beyde Arten unter einerley Geſichtspunkt, ſtellet ſie als ungereimt, zweckwidrig oder unerweißlich vor; ſchildert dabey insgemein die Kirchenlehrer, als Erfinder derſelben, auf einer gehäſſigen Seite und in einem bittern und verachtenden Tone; läßt es aber dabey an wahren, treffenden und brauchbaren Anmerkun-

merkungen, die Beherzigung verdienen, nicht fehlen; und zieht dann aus einer solchen mannigfaltig-gemischten Ideenreihe, oft durch einen unvermutheten Sprung, den Schluß, der seinen Absichten und Lehrplane gemäß ist, und diejenige erwiesene Wahrheit seyn soll, welche aus den angegebenen Prämissen gefolgert werden müsse.

Kömmt er nun vollends zur Anwendung dieser seiner Lehrsätze auf die Geschichte und Lehre Jesu, und zur Auslegung ihres Inhalts, so schickt er zwar auch oft Auslegungsregeln voraus, die an sich wahr und richtig sind, wenn sie gleich nicht von jedem Schriftausleger gehörig befolgt worden sind, aber eben so oft fehlt er auch in ihrer Anwendung selbst. Denn theils beruft er sich auf die bereits in den Briefen über die Bibel gegebenen Schriftdeutungen und Voraussetzungen, welche, gelinde gesagt, bloße Geschichtshypothesen, und viele darunter gar leere Erdichtungen sind, welche keinen historischen Grund haben, ja auch, so lange die evangelische Geschichte noch als wahr gilt, derselben ganz und gar widersprechen; theils drehet und wendet er die Stellen der Schrift so lange und so künstlich, bis er ihnen eine scheinbare Zustimmung zu seinen angenommenen Lehrsätzen und Regeln gegeben hat, und fällt dabey in eben den Fehler, seine Ideen in die Schrift hineinzutragen, den er doch den orthodoxen Kirchenlehrern so oft, mit Galle und Verachtung, freylich nicht ohne Grund vorwirft; theils endlich streiten seine Anwendungen und Schrifterklärungen so sehr gegen den Eindruck, den der ganze Ton und Charakter Jesu und seiner Apostel auf das Urtheil des unbefangenen Lesers machen, daß man entweder ihre Lehrsätze und Aussagen für historisch falsch halten, oder an ihrer unbescholtenen Wahrhaftigkeit und Redlichkeit zweifeln, oder aber den ganzen Inhalt des Evangelii als unerklärbar, unbestimmt und für gegenwärtige Zeiten ganz unbrauchbar wegwerfen muß. Denn wozu sollte denn die Quaal und der willkührliche Zwang, ihre Erzählungen und Aussprüche so lange zu pressen, bis sie mit den Ideen, welche die Vernunft eines jeden Menschen, nach des Verf. Angabe, erfinden und einsehen kann, und der Verfasser durch seine Vernunft zuerst recht ins Licht gesetzt haben will, auf irgend eine Weise übereinzustimmen scheinen? Besser ist es ja, man folgt seiner so hellen Vernunft, ohne sich darum zu bekümmern, ob Jesus und Paulus eben das oder was ähnliches gesagt haben oder nicht.

So ist der Eindruck, den der Geist und die Schlußart des Verf. in diesem Werke auf das Urtheil des Recensenten gemacht hat, und er gesteht gerne, daß er sich dabey des Gedanken nicht immer habe erwehren können, den der Verfasser selbst einigemal seinen Unterrednern in den Mund legt, als sey es auf Sophisterey angesehen, die angenommene Meynung quovis modo durchzusetzen, und entweder nur Zweifel und Ungewißheiten bey dem Leser in dieser wichtigen Angelegenheit zu erwecken, oder das erwählte System trotz alles Widerspruchs und durch alle mögliche Hülfsmittel zu behaupten. Wahrscheinlicher ist es indeß Recensenten, daß gewohnter Leichtsinn und Mangel sattsamen Nachdenkens mit dem lebhaften und überschauenden Geiste des Verfassers vereint, viel mehr Schuld daran sey, als wirklicher Vorsatz, die Gemüther zu verwirren.

Die guten und lehrreichen Bemerkungen, die der Verf. macht, und zum Theil auch richtig gebraucht, und die falschen Schlüsse und unrichtigen Anwendungen, die er sich wieder erlaubt, besonders auszuzeichnen, ins Licht zu setzen, oder gar zu widerlegen, kann hier der Ort nicht seyn: jenes würde mehr Raum und Ausführlichkeit erfodern, als hier verstattet wird; und diese zu widerlegen, zu berichtigen, und so umständlich, als nöthig, auseinander zu setzen, dazu würden vielleicht mehr Bändchen gehören, als der Verf. selbst zu schreiben Willens seyn mag. Jeder prüfe also selbst, und behalte das Gute. Bey dem Prüfen aber lasse es sich ja ein jeder recht empfohlen seyn, lange und vorsichtig zu prüfen, und die angegebenen Gründe bedächtig zu überlegen; wenn er nicht in Gefahr gerathen will, sich entweder durch manche Trugschlüsse des Verfassers leichtsinnig hinreißen zu lassen, oder in Zweifel und Unruhe über die Gründe seines Glaubens gestürzt zu werden, woraus er sich weder selbst, noch mit Hülfe des Verfassers, wieder heraus zu ziehen im Stande seyn möchte. Nach solchem Prüfen wird man viel wahre Bemerkungen und noch nicht sattsam erkannte richtige Sätze sammeln können, die durch kluge und bedachtsame Anwendung auf die Lehren der Kirche und auch des Christenthums, zur Aufklärung der Christen Frucht schaffen, Vorurtheile und übelverstandene Sätze aus dem Wege räumen, und den Werth und die Brauchbarkeit der Lehre Jesu in mehreres Licht setzen. Und was

könnte

Könnte man wohl beſſeres und zweckmäßigeres thun, als auch gegenwärtige Schrift zu dieſer Abſicht gebrauchen?

Tz.

Magazin für Prediger, oder Sammlung neu ausgearbeiteter Predigt-Entwürfe über die Sonn- und Feſttäglichen Evangelien und Epiſteln, ſo wie über freye Texte auf Caſualfälle. Zweyter Theil. Züllichau, in der Waiſenhaus und Frommanniſchen Buchhandlung. 1783. 22½ Bogen in gr. 8.

In dieſem Bande ſind wieder 42 Entwürfe enthalten. Unter dieſen ſind einige über den Katechismus, andere über willkührliche Texte, die mehreſten aber über die ordentlichen Evangelien und Epiſteln ausgearbeitet worden. Was wir bey Recenſion des erſten Bandes ſowohl von den Vorzügen als Mängeln dieſes Werks geſagt haben: das finden wir auch bey unpartheyiſcher Betrachtung der Fortſetzung deſſelben völlig beſtätigt. Wir ſind ſehr für moraliſche Predigten, und Recenſent pflegt ſelbſt ſeine Kanzelmaterien weit öfterer aus der Moral, als aus der Dogmatik, herzunehmen. Wenn aber hier die Glaubenslehren gänzlich zurückgeſetzt werden, wenn ferner bey Betrachtung der chriſtlichen Pflichten die Motive zur Erfüllung derſelben blos aus den natürlichen Folgen der Tugend und des Laſters, niemals aber aus den eigenthümlichen Verheißungen des Evangeliums, aus dem Vorbilde und der Geſchichte Jeſu, hergeleitet werden; wenn endlich bey Erklärung hiſtoriſcher Texte von den Wundern des Erlöſers völlig geſchwiegen, und bey ſeinen Verheißungen die Sache ſo gedrehet wird, daß wohl gar das Gegentheil von dem, was der Text enthält, herauskommen muß: ſo ſind das unſrer Ueberzeugung nach ſolche offenbare Mängel, daß wir ſie bey einem Magazin, das für evangeliſche Prediger geſchrieben wird, unmöglich ohne Anzeige laſſen können. Wir wollen itzt nur, und zwar beſonders zur Beſtätigung des zuletzt angeführten Punkts, etwas weniges aus dem erſten Entwurf über Matth. 7, 7—11 anführen. Der Verf. beantwortet hier die Frage: Ob und in wie fern Gott das Gebet der Men-

So ist der Eindruck, den der Geist und die Schlußart des Verf. in diesem Werke auf das Urtheil des Recensenten gemacht hat, und er gesteht gerne, daß er sich dabey des Gedanken nicht immer habe erwehren können, den der Verfasser selbst einigemal seinen Unterrednern in den Mund legt, als sey es auf Sophisterey angesehen, die angenommene Meynung quovis modo durchzusetzen, und entweder nur Zweifel und Ungewißheiten bey dem Leser in dieser wichtigen Angelegenheit zu erwecken, oder das erwählte System trotz alles Widerspruchs und durch alle mögliche Hülfsmittel zu behaupten. Wahrscheinlicher ist es indeß Recensenten, daß gewohnter Leichtsinn und Mangel sattsamen Nachdenkens mit dem lebhaften und überschauenden Geiste des Verfassers vereint, viel mehr Schuld daran sey, als wirklicher Vorsatz, die Gemüther zu verwirren.

Die guten und lehrreichen Bemerkungen, die der Verf. macht, und zum Theil auch richtig gebraucht, und die falschen Schlüsse und unrichtigen Anwendungen, die er sich wieder erlaubt, besonders auszuzeichnen, ins Licht zu setzen, oder gar zu widerlegen, kann hier der Ort nicht seyn: jenes würde mehr Raum und Ausführlichkeit erfodern, als hier verstattet wird; und diese zu widerlegen, zu berichtigen, und so umständlich, als nöthig, auseinander zu setzen, dazu würden vielleicht mehr Bändchen gehören, als der Verf. selbst zu schreiben Willens seyn mag. Jeder prüfe also selbst, und behalte das Gute. Bey dem Prüfen aber lasse es sich ja ein jeder recht empfohlen seyn, lange und vorsichtig zu prüfen, und die angegebenen Gründe bedächtig zu überlegen; wenn er nicht in Gefahr gerathen will, sich entweder durch manche Trugschlüsse des Verfassers leichtsinnig hinreißen zu lassen, oder in Zweifel und Unruhe über die Gründe seines Glaubens gestürzt zu werden, woraus er sich weder selbst, noch mit Hülfe des Verfassers, wieder heraus zu ziehen im Stande seyn möchte. Nach solchem Prüfen wird man viel wahre Bemerkungen und noch nicht sattsam erkannte richtige Sätze sammeln können, die durch kluge und bedachtsame Anwendung auf die Lehren der Kirche und auch des Christenthums, zur Aufklärung der Christen Frucht schaffen, Vorurtheile und übelverstandene Sätze aus dem Wege räumen, und den Werth und die Brauchbarkeit der Lehre Jesu in mehreres Licht setzen. Und was

könnte

könnte man wohl beſſeres und zweckmäßigeres thun, als auch gegenwärtige Schrift zu dieſer Abſicht gebrauchen?

Tz.

Magazin für Prediger, oder Sammlung neu ausgearbeiteter Predigt-Entwürfe über die Sonn- und Feſttäglichen Evangelien und Epiſteln, ſo wie über freye Texte auf Caſualfälle. Zweyter Theil. Züllichau, in der Waiſenhaus und Frommanniſchen Buchhandlung. 1783. 22½ Bogen in gr. 8.

In dieſem Bande ſind wieder 42 Entwürfe enthalten. Unter dieſen ſind einige über den Katechismus, andere über willkührliche Texte, die mehreſten aber über die ordentlichen Evangelien und Epiſteln ausgearbeitet worden. Was wir bey Recenſion des erſten Bandes ſowohl von den Vorzügen als Mängeln dieſes Werks geſagt haben: das finden wir auch bey unpartheyiſcher Betrachtung der Fortſetzung deſſelben völlig beſtätigt. Wir ſind ſehr für moraliſche Predigten, und Recenſent pflegt ſelbſt ſeine Kanzelmaterien weit öfterer aus der Moral, als aus der Dogmatik, herzunehmen. Wenn aber hier die Glaubenslehren gänzlich zurückgeſetzt werden, wenn ferner bey Betrachtung der chriſtlichen Pflichten die Motive zur Erfüllung derſelben blos aus den natürlichen Folgen der Tugend und des Laſters, niemals aber aus den eigenthümlichen Verheißungen des Evangeliums, aus dem Vorbilde und der Geſchichte Jeſu, hergeleitet werden; wenn endlich bey Erklärung hiſtoriſcher Texte von den Wundern des Erlöſers völlig geſchwiegen, und bey ſeinen Verheißungen die Sache ſo gedrehet wird, daß wohl gar das Gegentheil von dem, was der Text enthält, herauskommen muß: ſo ſind das unſrer Ueberzeugung nach ſolche offenbare Mängel, daß wir ſie bey einem Magazin, das für evangeliſche Prediger geſchrieben wird, unmöglich ohne Anzeige laſſen können. Wir wollen itzt nur, und zwar beſonders zur Beſtätigung des zuletzt angeführten Punkts, etwas weniges aus dem erſten Entwurf über Matth. 7, 7—11 anführen. Der Verf. beantwortet hier die Frage: Ob und in wie fern Gott das Gebet der Men-

schen erhöre? Im ersten Theil redet er von den falschen Vorstellungen, welche man sich von der Gebetserhörung zu machen pflegt; und im zweyten von dem wahren Sinne dieser Verheißung. Zu den ersteren rechnet er nicht nur, wie billig, das sehr gewöhnliche aber falsche Vorurtheil, daß Gott alles, was wir von ihm verlangen, geben könne und müsse; sondern auch die auf den Verheißungen Jesu sich gründende Erwartung, daß Gott unser Gebet in Fällen, da es seiner Weisheit gemäß ist, durch wirkliche Mittheilung des Gebetenen erhören könne und wolle. Mithin leugnet er allen Einfluß unsers Gebets auf die Mittheilung des Gebetenen. Seine zu diesem Ende angeführten Gründe enthalten zwar manches Wahre; aber sie beweisen doch nur eigentlich, daß wir keine unbeschränkte Erhörung des Gebets erwarten dürfen. Hierinn stimmen wir ihm gerne bey; halten es auch für eine sehr unschickliche Vorstellung, wenn manche meynen, Gott ändere seinen Plan oder Rathschluß nach Maaßgebung unserer Bitten, oder er lasse sich gar durch dieselben auf eben die Art lenken und überreden, wie es zuweilen wohl bey veränderlichen Menschen der Fall zu seyn pflegt. Wenn wir aber sagen, er, der Allsehende, habe schon von Ewigkeit her die Gesinnungen, Lage, und das Verhalten eines jeden Menschen, mithin auch sein Gebet, aufs genaueste gekannt, habe also auch auf das letztere bey Einrichtung des Laufs der Dinge, und bey Bestimmung der besondern Schicksale des Betenden väterliche Hinsicht genommen: sollte das den erhabenen Eigenschaften Gottes unanständig seyn, oder andern ausgemachten Vernunftwahrheiten widersprechen? Und sollte also nicht Jesus, der die göttliche Regierung so genau kannte, mit Wahrheit und Zuversicht sagen können: Bittet, so wird euch gegeben u. s. f. Wir sehen also nicht, was darinn Anstößiges liege, wenn wir annehmen, daß in dieser und andern ähnlichen Verheißungen des Erlösers etwas mehreres versprochen werde, als der bloße moralische Nutzen, welchen die Gebetsübung, wenn sie auf die rechte Art unternommen wird, zu bringen pflegt. Wir halten diesen auch für groß und wichtig, glauben auch, daß mehrentheils zu wenig davon gesagt werde. Wollte aber Jesus nichts weiter als dies verheißen; soll also unser Gebet bey dem, was Gott über uns beschließt, schlechterdings nicht in Betrachtung gezogen werden: so müssen wir ihn entweder für einen Betrüger erklären, der mit Bedacht mehr verspricht, als

er

er selber glaubt, um nur sich und seiner Lehre ein größeres Ansehen zu verschaffen; oder wir müssen zu der willkührlichsten Auslegung und zu den unerlaubtesten Verdrehungen unsere Zuflucht nehmen. Denn seine Worte sind in verschiedenen Stellen so klar, daß man mit gesunden Augen und mit einem redlichen Herzen unmöglich etwas anders, als eine wirkliche Verheißung der Gebetserhörung, darinn antreffen kann. So ausgemacht uns dies zu seyn scheint, so geben wir doch dem Verf. darinn unsern Beyfall, daß in den bekannten Worten des Erlösers, Joh. 14, 13. „Alles, was ihr den Vater bitten werdet in meinem Namen u. s. f.“ eine solche allgemeine Verheißung nicht enthalten sey. Doch können wir ihm auch wieder nicht beystimmen, wenn die Redensart „im Namen Jesu beten“ nach seiner Auslegung nichts weiter heissen soll, als nach der Vorschrift Jesu beten. Mehrere angesehene Ausleger haben bereits gezeigt, daß diese Verheissung sich allein auf die Apostel beziehe, und daß „im Namen“ so viel sagen wolle, als „an seiner Stelle“ d. i. bey Fortführung seines Amts in seinen Angelegenheiten etwas von Gott begehren. Bisher hatte er selbst die specielleste Aufsicht über seine kleine Gemeine geführet: nun sollten es seine Jünger als seine Bevollmächtigten und Amtsnachfolger thun. Zu ihrer Ermunterung giebt er ihnen also die Verheißung, daß Gott gewiß ihre Bemühungen segnen, und zu dem Ende auch ihre frommen Wünsche und Bitten erfüllen werde. Doch zur Sache. So wenig wir es demnach billigen können, wenn der Verf. manche deutliche Verheißungen Jesu und seiner Apostel von der Gebetserhörung so gewaltsam dreht, daß sie endlich gar keinen Sinn und Kraft behalten: so ist doch unsere Meynung keinesweges, die Sache so weit zu treiben, als sie von Lavater und seinen Anhängern getrieben wird. Die Mittelstraße wird auch hier wohl die sicherste bleiben. Auch müssen wir noch zum Beweise unserer Unpartheylichkeit hinzu fügen, daß die folgenden sieben Predigtentwürfe, welche noch vom Gebet handeln, sehr viel gute und empfehlenswerthe Anweisungen zur rechten Gebetsübung enthalten.

Noch zeigen wir an, daß nicht alle in diesem Bande enthaltene Entwürfe von dem Hauptverfasser und Herausgeber dieses Magazins herrühren. Vielmehr meldet uns die Vorrede, daß einige derselben von andern sehr verdienstvollen Männern eingesandt worden sind. Hieher gehören Num. 59—71.

Num.

Num. 73. 74. 85. 86. In der That unterſcheiden ſich auch dieſe in Abſicht des Tons, der Sprache und Auslegungsart ziemlich merklich von den übrigen. Und wenn Recenſ. ſeine wahre Meynung ſagen ſoll, ſo haben ſie ihm in gewiſſer Abſicht beſſer gefallen, als jene. Denn ſie ſind nicht nur mit Fleiß und Gründlichkeit ausgearbeitet worden, ſondern die Verfaſſer unterſcheiden ſich auch dadurch von dem Hauptverfaſſer, daß ſie die evangeliſche Geſchichte und Lehre Jeſu Chriſti mehr benutzen, und daraus vornehmlich die Gründe zur Gottſeligkeit und chriſtlichen Hoffnung herleiten. Doch thun ſie dies auf eine Art, die zugleich ihren philoſophiſchen Einſichten Ehre macht. Wir können daher dieſe eingeſandten Stücke der Mitarbeiter mit gutem Gewiſſen vorzüglich empfehlen; ſo wie uns dagegen unſere Ueberzeugung dringt, bey den eignen Arbeiten des Herausgebers, die eben nicht ſchwer zu unterſcheiden ſeyn werden, nochmals alle Vorſichtigkeit und die goldene Regel des Apoſtels „prüfet alles“ aufs inſtändigſte zu empfehlen.

Magazin für Prediger. Oder Sammlung neu ausgearbeiteter Predigt-Entwürfe über die Sonn- und Feſttäglichen Evangelien und Epiſteln, ſo wie über freye Texte auf Caſual-Fälle. Dritter Theil. Züllichau, in der Waiſenhaus und Frommanniſchen Buchhandlung. 1784. 22 Bogen in 8.

Daß Hr. D. Bahrdt in Halle der Hauptverfaſſer und Herausgeber dieſes Magazins ſey, iſt nun faſt allgemein bekannt, und wir dürfen daher kein Bedenken tragen, ſolches hier öffentlich anzumerken. Wer ſeine neuern Meynungen und Grundſätze etwas näher kennet, wird ohnehin leicht auf die Muthmaßung gerathen, daß dieſe Entwürfe entweder von dem Verfaſſer der Volksbriefe ſelbſt, oder doch von einem ſehr gelehrigen Schüler deſſelben, herrühren müſſen. Doch hat er auch Mitarbeiter, die ihm nicht ganz ähnlich denken; wie wir bereits bey Beurtheilung des zweyten Theils angezeigt haben. Hier im dritten Theile ſcheint beynahe alles von ihm ſelbſt ausgearbeitet zu ſeyn; und wir haben nur unter den Entwürfen zu den Caſualreden ein paar gefunden, in welchen ein etwas verſchiedener Ton zu herrſchen ſcheint. Doch dem ſey, wie

wie ihm wolle; so bleibt es übrigens bey dem Urtheile, welches wir über die beyden ersten Theile, wie wir hoffen, ausführlich und bestimmt genug, gefället haben. Wer das Gute herauszusuchen, und das Fehlende zu ersetzen weiß, der findet auch in diesem Theile reichhaltige Materialien zu öffentlichen Vorträgen. Wer aber den Geist der Prüfung nicht hat, der bleibe davon, und denke entweder selbst, so gut er kann, oder suche sich andere Hülfsmittel, die sicherer und seinen Fähigkeiten angemessener sind. Besonders warnen wir junge Kandidaten und Prediger, und alle unphilosophische Köpfe, sich nicht an einige hier abgehandelte schwerere Materien zu wagen; die, wenn sie ja auf die Kanzel gebracht werden sollen, ihren eigenen Mann erfodern; so wie sie auch für die wenigsten Zuhörer sind. Wir rechnen dahin unter andern die Predigt am 6ten Sonnt. n. Trin. über den Patriotismus — am 22sten S. n. Trin. über die Menschenkenntniß — am 23sten S. n. Trin. von der Selbstliebe — am 1sten S. n. Trin. daß die Menschen böser scheinen, als sie sind, u. a. m. Auch kommen hier Predigten über das Vater Unser vor, wobey jedoch der gewöhnliche Sonntagstext dem Scheine nach zum Grunde gelegt ist. Unter manchen guten Erläuterungen und Anwendungen, die darinn vorkommen, blicken doch auch die eigenen Schrifterklärungen des Verf. merklich genug hervor; so daß wir daher auch diese Entwürfe nicht schlechthin billigen und zur Nachahmung empfehlen können.

Jw.

Erklärung der fünf Hauptstücke des Catechismus D. Luthers, zum Gebrauch der Schulhalter in niedern Schulen, von Georg Fr. Treumann, Prediger in Schönerlinde ꝛc. Berlin, bey Nicolai, 1783. 3 Bogen in 8.

Luther würde sich wahrscheinlich sehr verwundern, wenn er hörete, daß sein kleiner Katechismus noch im letzten Viertel des achtzehnten Jahrhunderts als ein Leitfaden des Religionsunterrichts in den Schulen gebraucht würde. So lange man sich indeß dieses Katechismus hiezu bedienet: sind auch Erklärungen desselben von Zeit zu Zeit nothwendig. Die

gegen

gegenwärtige ist zwar sehr kurz, zeuget jedoch von sehr aufgeklärten Einsichten, ist auch mit aller erfoderlichen Simplicität und Deutlichkeit abgefasset. Der Verf. hat an manchen Stellen des L. kl. Katechismus einen vernunftmäßigern Sinn untergelegt. So heißt es in der Erklärung des 3ten Art. S. 27: „ich glaube an den heiligen Geist, d. i. ich „glaube, daß Gott durch das Evangelium und die Lehre Jesu „mich zu einem guten Christen und rechtschaffenen Menschen „machen kann"; und S. 28: „aus eigner Vernunft und „Kraft kann ich nicht an Jesum glauben, d. i. wenn ich „seine Gebote nicht weiß, so kann ich nicht ordentlich leben „und gut handeln. Sondern der heilige Geist, Gott „hat mich berufen, d. i. mir durch Jesum seinen Willen „kund gethan." Was der Verf. hier saget, ist gewiß sehr richtig und gut; kein nachdenkender Gottesgelehrter wird hierüber anders sich äußern; und ohnehin ist es, zumal beym Jugendunterrichte, vollkommen hinreichend erschöpfet. Allein, es ist auch schlechterdings unmöglich, seinen Katechismus auf eine der gegenwärtigen Beschaffenheit der Religionskenntnisse angemessene, so wie der Jugend selbst dienlame Weise zu erklären, wenn man nicht die vom Verf. gewählte Methode befolgt, manche Sätze mildert, in einem vernunftmäßigern Sinne darstellet, als die Worte eigentlich mit sich bringen. Ob nicht schon hieraus die Nothwendigkeit folge, besagten Katechismus bey der Jugendunterweisung ganz bey Seite zu setzen: Dieses ist leicht zu beantworten. — Der größere Theil der Prediger und Schullehrer ist immer durch den würdigen Verfasser in den Stand gesetzt worden, so lange L. Katechismus beybehalten werden muß, dem heranwachsenden Geschlechte bey dessen Erklärung recht viele richtige und nutzbare Religionserkenntniß beyzubringen; ihm das Evangelium Jesu in der Einfachheit darzustellen, in welcher es dargestellet werden muß, wenn es bessern und beglücken soll u. s. w. Und wir wünschen herzlich, daß seine Schrift von demselben in dieser Hinsicht gewissenhaft benutzet werden möge.

Noch kürzer ist der

Unterricht in der christlichen Religion nebst Erläuterungen von G. Fr. Treumann, Pred. — Berlin

lin und Stettin, bey Nicolai. 1783. 1½ Bogen in 8.

Der Verfaſſer hat in demſelben folgenden Gang genommen. Nach einer kurzen Einleitung redet er zuerſt von Gott, hierauf von dem Verhalten gegen Gott, von dem Menſchen, von dem Glücke des Menſchen in dieſem und dem zukünftigen Leben, von dem zukünftigen Leben, von Jeſu Chriſto, und dem Verhalten gegen J. C. von dem heiligen Geiſte, und dem Verhalten gegen denſelben, von der Taufe, von dem chriſtlichen Lebenswandel, von dem heiligen Abendmahle, und zuletzt von der heiligen Schrift. S. 13 ſchreibt er „J. C. kam zu unſerm Beſten in die Welt, uns 1) zur Weisheit, er befreyete uns von Irrthum, Aberglauben und Unwiſſenheit. „2) Zur Gerechtigkeit, wir werden durch ihn von Sünden „frey, und gefallen Gotte, wir ſind durch ihn mit Gotte verſöhnet 2 Cor. 5, 19. 3) Zur Heiligung, wir erlangen „durch ihn, und ſeinen Unterricht Kraft und Vermögen das „Gute zu thun; das weiß ein jeder, der ſeinem Worte folgt, „denn ſein Unterricht iſt der beſte. 4) Zur Erlöſung, er „hat uns von der Furcht der Sünde, des Todes und der Hölle befreyet, denn wer ihm folgt, darf ſich dafür nicht fürchten, 1 Cor. 1, 30.“ Gegenwärtige Schrift enthält viel wohlgewählte richtig gedachte und gutgeſagte Gedanken, und verdient deswegen bey der Unterweiſung der Jugend in der Religion vor gar vielen ähnlichen zum Gründe gelegt zu werden, mit welchen das Publikum noch immer von Meſſe zu Meſſe reichlich verſehen, durch die es aber auf dem Wege zur Wahrheit weniger gefördert, als gehemmet wird.

Oß.

Freymüthige Verſuche über verſchiedene in Theologie und bibliſche Kritik einſchlagende Materien. Berlin, bey Nicolai. 1783. 232 S. in 8.

Den Titel freymüthiger Verſuche verdienen die vier Abhandlungen ſchon um der erſten willen, welche auf nichts geringeres ausgeht, als die Aechtheit unſers Daniel zu beſtreiten.

ten. Es ist Schade, daß sie nicht mit mehr Ordnung und größerer Bestimmtheit geschrieben ist; vermuthlich würde der Verf. mehrere Proselyten für seine Meynung machen, als in ihrer itzigen Gestalt zu erwarten ist. Bey dem Recensenten hat der Verf. gewonnen Spiel, da er schon längst in seinem Herzen eine ähnliche Meynung gehegt hat; und vielleicht mit ihm mehrere. Die Hauptgründe unsers Verf. sind wohl: 1) Daniels Werk enthält auffallende Unwahrscheinlichkeiten; 2) es behauptet völlig falsche Sätze, worunter er hauptsächlich urgirt, daß ihm zufolge nach dem Verfluß der vier Weltreiche das 5te Reich das des Volks Gottes oder des Messias anbrechen sollte, dessen Anfang der falsche Verfasser des Daniel in den Zeiten gleich nach der Verfolgung des Antiochus Epiphanes gesetzt habe. 3) Die Weissagungen selbst haben eine solche Deutlichkeit und Bestimmtheit, wie bey keinem andern Propheten, und diese macht sie verdächtig, zumal, da sie im Geist und Charakter dem Pseudo-Esras so nahe kommen. Nebenher sucht der Verf. wahrscheinlich zu machen, daß selbst das N. T. oder Christus und die Apostel, vom Daniel keine hohen Begriffe gehabt und dasselbe nicht bestätiget hatten.

Auf diese Punkte bauet wenigstens der Verfasser hauptsächlich, obgleich noch einige andere Fragen nebenher erörtert werden. Auf den ersten und dritten Grund kömmt alles an; der zweyte ist wenigstens viel ungewisser. Hier beruhet alles auf Auslegung, und die des Verf. hält wenigstens nicht ganz die Probe der Kritik aus. So z. B. findet er Dankel XII. 2 eine Auferstehung, die vor dem Anbruche des Messiasreich hergehen soll. Dem Recensenten ist aber weit wahrscheinlicher und fast gewiß, daß dort von keiner Auferstehung die Rede sey, sondern von der Rückkehr der geflüchteten Juden nach Jerusalem oder in ihr Vaterland; einige kehrten mit ewigem Ruhm zurück, weil sie sich von ihrer väterlichen Religion durch nichts hatten abwendig machen lassen; andre zur ewigen Schmach bey allen standhaft Rechtgläubigen, — die nämlich, welche während der blutigen Verfolgung des unsinnigen Antiochus Epiphanes abgefallen waren, welche bey seinem Heere Dienst genommen hatten u. s. w. und nun nach wiederhergestellter Ruhe und freyer Religionsübung zu ihrer väterlichen Religion und in den jüdischen Staat zurückkehrten. Die aber, welche als Führer der Unterdrückten durch Tapferkeit und kluge Anstalten wieder Freyheit hergestellt hatten, glänzen wie Sterne unter den übrigen u. s. f. — Der aus den unwahr-

wahrſcheinlichen Berichten von Daniel und ſeinen Freunden hergenommene Grund hält ſchon ſchärfere Prüfung aus; ihn hat auch Eichhorn in ſeiner Einleitung ins A. T. ins Licht geſetzt; nur hat letzterer dieſerwegen nicht den ganzen Daniel verworfen; ſonden blos die Kapitel, welche ſie enthalten (Daniel II bis VII.), die auch anderer Umſtände wegen, die der genannte Gelehrte ausgeführt hat, von den übrigen Theilen des Daniel abgeſondert werden müſſen. Es ſcheint uns alſo der Verf. zu viel zu folgern, wenn er um der Kapitel willen, den ganzen Propheten verwirft. Einige fallen durch ſie; die übrigen Theile müſſen durch andere Gründe verdammt werden. Und auf dieſe wirft der Umſtand Verdacht, daß ſie mit einer Beſtimmtheit und Deutlichkeit abgefaſſet ſind, welche in keinem andern Propheten, wohl aber im Pſeudo-Eſras, gefunden wird. Hätte der Verf. hier Ueberzeugung bey ſeinen Leſern wirken wollen, ſo hätte er vorher über die Beſtimmtheit der Weißagungen überhaupt Unterſuchungen anſtellen ſollen. Denn nach den Begriffen, die bisher von Weißagungen gangbar waren, kann Beſtimmtheit kein Kennzeichen von der Unächtheit einer Weißagung ſeyn. Soll ja auch Jeſaias Jahrhunderte vorher geweißaget haben, daß Cyrus Eſel und Kameele in ſeinem Heere haben werde, welches doch der zufälligſte Umſtand in der Geſchichte der Kriege Cyri iſt. Freylich nimmt der Verf. Eichhorns Syſtem von den Weißagungen an, nachdem ſie alle blos allgemeinen Inhalts ſind; ſo kann er nicht anders, als vom Daniel ſo denken, wie ſchon Porphyrius gedacht hat. Und uns bleibt unbegreiflich, wie Eichhorn die letzten Kapitel Daniels unangefachten laſſen konnte, nachdem er die erſten beſtritten hat, da er doch nach ſeinen allgemeinen Vorſtellungen von den Propheten die letzten Kapitel unmöglich für ächt halten kann — es müßte denn ſeyn, daß er um der Burſchene und anderer Zeloten willen vor der Hand hier noch zurückgehalten habe, wie man faſt aus ſeiner Aeußerung ſchließen möchte, daß er ſie gegen Porphyrius blos nach dem Syſtem vertheidige, das ſelbſt jener Beſtreiter von den Propheten ſcheine gehabt zu haben. Hoffentlich wird er bey einer neuen Ausgabe ſeines Werks freyer von der Bruſt reden.

Die zweyte Abhandlung betrifft die Weißagungen, welche in den Evangelien und apoſtoliſchen Briefen auf Jeſu Perſon und Schickſale gezogen werden.

Nach des Verf. Meynung hatten Christus und die Apostel blos die Absicht, durch den Gebrauch, den sie vom A. T. machten, einen Zusammenhang zwischen der alten und neuen Lehre zu zeigen, um dadurch dem Christenthum den Weg desto besser unter den Juden zu bahnen. Das damalige Zeitalter habe die Wirklichkeit einer solchen Verbindung geradezu vorausgesetzt, ohne erst darüber nachzudenken, ob sie auch nothwendig sey. Nun hätten sie die Juden aus manchen Stellen des A. T. vom künftigen Messias zusammengesetzt gehabt: 1) daß in ihm ein Religionsverbesserer und 2) ein weltlicher Monarch zu erwarten sey. Die letzte Idee, sammt der eines äußern Wohlstandes, in den die Juden durch den Messias sollten versetzt werden, suchten die Apostel mit Mühe zu verdrengen; die erstere hingegen suchten sie überall ins Licht zu stellen. Ob die Erwartung eines weltlichen Königs am Messias wahr, oder scheinbar aus den Propheten geschöpft werden könnte, untersucht der Verf. nicht (obgleich hierauf ausnehmend viel ankömmt); er bemüht sich nur zu zeigen, daß der Zusammenhang des A. T. mit dem N. beym Messias als Religionslehrer nur relativ, nur für Juden, nur nach ihrer allegorischen Erklärungsmanier; nicht aber absolut wahr sey; daß er nur für ihre Zeiten, nicht aber für die spätern Christen, einleuchtend sey. — Nun geht er die einzelnen Stellen durch und zeigt, was schon so oft gezeigt worden ist, daß die Weißagungen des A. T. im N. überall angewendet würden, wo sich auch nur eine entfernte Aehnlichkeit finden ließ. Inzwischen geht er zu weit, daß er gar keine Weißagungen vom Messias im A. T. zugeben will. Seitdem Könige unter den Juden waren, war bey ihnen die Idee beständig lebendig, daß einst ein großer König aus dem Stamme Davids (der ja die Krone besaß) erscheinen werde, der alles beherrschen, und die wahre Religion weit ausbreiten werde. Jeder Dichter malt sie nun nach seinem Geiste aus, und vereinigt in diese Zeiten alles, was einem Juden herrlich schien. Die Idee dieses Gesalbten steht daher überall; aber weder mit Serubabel, noch mit sonst einem Fürsten, giengen alle ihre Hoffnungen in Erfüllung (die sie oft sehr fleischlich sich dachten): und so gieng's bis auf den Messias herab. Was Wunders, wenn nun die Apostel ihren Jesus mit dem Messias der Propheten verglichen, und, was sich anwenden ließ, anwendeten, zumal da so mancherley Umstände, wie seine Geburt zu Bethlehem (dem Stammort der alten Könige) und dergleichen sie darauf führten.

ten. — Den Zweck der Citationen, den der Verf. annimmt, wird jeder freyer Denkende zugeben. Nur entsteht immer die Frage: wie war es möglich, daß sich die damaligen Menschen Verbindungen, die zuweilen so weit hergeholt waren, gefallen ließen? Denkt man auch an die Kindheit der damaligen Exegese, so befriedigt sie doch nicht ganz; es gehört wohl auch noch dazu, daß wirklich der Messias häufig im A. T. vorkömmt. — Uebrigens stehen allerley gute Bemerkungen in diesem Aufsatze: nur ans Hebräische muß sich der Verf. nicht wagen, das er nicht in einer gewissen Stärke zu kennen scheint, (z. E. s. S. 119 ꝛc.) So würde er auch bey den 70 Wochen im Dankel, die er sehr richtig fasset, nicht über Verdorbenheit des Textes geklagt haben, wenn ihm das Hebräische geläufiger wäre. Daß neuere Ausleger das kritische Messer an dieselben ansetzen, ist nicht zu verwundern, weil sie sich einmal mit Charwoche und andern ähnlichen Einfällen den Gesichtspunkt verdreht haben, und sie dieselben ohne gewaltsame Aenderungen nicht durchsetzen können.

III. **Etwas über die Existenz und Wirkungen des Satans.** Der Verf. schlägt bey dieser Untersuchung den sichersten Weg zur Ueberzeugung der Leser ein. Er zeigt, wie allmählig die Ideen vom Teufel, die itzt noch herrschen, aufgekommen sind: und sucht darauf zu zeigen, daß das N. T. die so unphilosophische Vorstellung von der Einwirkung böser Geister auf die moralische Welt nicht begünstige. Der Rec. hat, seitdem er selbst denken kann, nie anders gedacht, auch versteht er die meisten Stellen des N. T. mit dem Verf. fast auf einerley Weise. Es ist zu wünschen, daß auch einmal die Dogmatiken von den Teufelsvorstellungen, die ein Ueberbleibsel finsterer Zeiten sind, möchten gereinigt werden.

Den Beschluß macht die Beantwortung zweyer **Fragen, die die Geistesgaben unter dem N. T. betreffen.** Was hat man sich bey der plötzlichen Veränderung, die an den versammelten Anhängern Jesu am Pfingstfest zu Jerusalem vorgieng, und sie in den Stand setzte, in fremden Sprachen zu reden, zu denken? Und, was wird unter dem heiligen Geist verstanden, der durch Händeauflegen soll mitgetheilt worden seyn? Der Verf. nimmt mit Recht an, daß die Apostel am Pfingstfest nicht die Gabe empfangen haben, in allen Sprachen zu reden? Wozu auch das? In den meisten Ländern konnten sie mit der Griechischen allein ausreichen. Wo eine

von der Griechischen verschiedene Sprache gewöhnlich war, fanden sich immer Juden, welche die Apostel durch Vorträge im Aramäischen Dialect bekehren, und dann zur Unterweisung derer brauchen konnten, welche blos ihre vom Griechischen verschiedene Landessprache verstunden. Und was sollten manche Apostel, die nicht über die Gränzen, innerhalb welcher syrisch und griechisch gesprochen wurde, hinauskamen, mit der Gabe aller Sprachen thun? Ferner, was die Gottheit giebt, giebt sie vollkommen. Sprachengabe müßte den Vortrag der Apostel allen verständlich gemacht haben. Und wie viele gebohrne Griechen konnten wohl den Vortrag des größten Apostels, Pauli, im gebrochenen Griechischen nur halb fassen? die Sprachengabe mußte ihn besser haben reden lehren: aber er wußte nicht besser zu reden. Dies vorausgesetzt, was hoffentlich itzt Niemand mehr leugnen wird, sucht der Verf. den Vorfall am Pfingstfest so zu erklären: Nach dem Brausen in der Luft fielen die Apostel bey ihrer Andachtsübung in Begeisterung und eine Art von Ekstase, während welcher sich ihrer der Trieb bemächtigte, das, was sie bisher gehört und gesehen, und worüber sie Betrachtungen angestellt hatten, den Anwesenden vorzutragen. Ein in der Ekstase ihnen vorgekommenes Gesicht von getheilten Zungen lehrte sie, daß die Zeit da sey, wo sie der Geist mit Feuer taufen, d. i. mit brennender Begierde erfüllen, die Lehren des Christenthums auszubreiten, und zwar nicht mehr, wie bisher in der h. Sprache (der hebr.) allein, sondern auch in jeder andern. Dies wurde (weil es im Tempel geschah) ruchbar; Fremde eilten herbey und wunderten sich, daß das Christenthum sogar in ihrer Muttersprache gelehrt wurde. Kein Wunder fiel vor; die welche lehrten, waren schon vor der Zeit in fremden Ländern gewesen, und hatten die daselbst gewöhnlichen Sprachen durch Umgang gelernt: nur die Neuheit der Sache erregte Erstaunen. — In fremden Sprachen reden, (wovon in den Briefen an die Korinther so vieles vorkömmt) heiße in Sprachen reden, die man zuvor erst nach dem gewöhnlichen Weg erlernt habe. — Die Mittheilung der Geistesgaben durch Händeauflegen, sey blos eine Ertheilung der Gabe zu lehren gewesen; und durch das Händeauflegen hätten die Apostel das Recht zu lehren ertheilt. Nach des Recensenten Einsichten ist mit des Verf. Vorstellungen noch nicht auszureichen; sie werden aber doch Veranlassungen werden, daß andere über einige Punkte des N. T. besser nachdenken, als bisher geschehen ist.

M. Ueberhaupt hoffen wir dieſen Nutzen von allen dieſen freymüthigen Verſuchen; die, wenn der Verf. mehr auf Reinigkeit des Ausdrucks und beſſere Stellung ſeiner Gedanken geſehen hätte, bey den meiſten Leſern tiefere Eindrücke machen müßten.

Fw.

Leſebuch für das Landvolk. Dritten Bandes zweytes, drittes und viertes Stück. Quedlinburg, bey Reußner. 1783. gr. 8. 11 Bogen.

Dies iſt die Fortſetzung einer mittelmäßigen periodiſchen Schrift, die wir ſchon oft recenſiret haben.

Rf.

2. Rechtsgelahrheit.

Karl Frhr. von Eberſtein, kurpfälziſchen Kammerherrn zu Mannheim, Abhandlung aus dem teutſchen St. Rechte, von der Religionseigenſchaft, ſowohl der Viril- als Kuriat-Stimmen auf teutſchen Reichstägen, insbeſondere von der Religionseigenſchaft des Fränkiſch- und Weſtphäliſchen Grafen-Kollegiums, nebſt einem neuen Vorſchlage zur Beylegung der darüber entſtandenen Irrungen. Mannheim, bey Schwan. 1784. 15 Bogen gr. 8.

Wenn es gleich bey unſern Deutſchen Fürſten der gewöhnliche Fall nicht iſt, daß ſie gelehrte Männer zu ihrer Hofgeſellſchaft wählen, und vermuthlich darum es auch bey unſern deutſchen Kammerherren eben ſo wenig der gewöhnliche Fall iſt, gelehrt zu ſeyn: ſo iſt doch die, von dieſem Frey- und Kammerherrn geſchriebene Abhandlung gründlich, gelehrt, in guter Ordnung, und ohne die mindeſte Religionspartheylichkeit

lichkeit geschrieben, und in dieser Materie vorzüglich zu empfehlen. Der zur Beylegung des bekannten Streits gethane neue Vorschlag S. 215 besteht darinn, daß man die sämmtlichen Glieder vom Prälaten- und Grafenstande, nach der geographischen Lage ihrer Lande in Ober- Mittel- und Niederdeutsche abtheilen, beyderley Stände zusammenwerfen, sodann wieder in zwo Religionspartheyen abscheiden, und endlich iede derselben in drey Kurien der vereinigten Prälaten und Grafen zusammenordnen und begreifen solle. Der Vorschlag ist umständlich und namentlich angeführt, wäre wohl auszuführen, diente vortrefflich dazu, um allen den verdrießlichen Kollisionen auszuweichen, wenn es nur einmal den beyden streitenden Partheyen um einen Vergleich gleich ernstlich zu thun wäre. Außerdem, daß der Hr. Verf. nun auch die andern bisher gethanen Vorschläge recensirt und geprüft hat, S. 187 u. f. so besteht der übrige Inhalt des zweyten Abschn. von vornen herein eines Theils in einer gründlichen und richtigen Bestimmung des wahren Grundes von der Religionseigenschaft der Kuriatstimmen S. 84 u. f. als welche aus der innern Verfassung der Kurie zu beurtheilen sey, die durch Gesetze, Kollegialverträge das ursprüngliche Religionsverhältniß der Glieder zum Theil auch durch Observanz und Analogie bestimmt werde; anderntheils besteht solcher Abschn. S. 99 u. f. aus einer vollständigen und mit größtem Fleiße aus den hieher gehörigen Quellen geschriebenen Geschichte des ganzen bisherigen Streits über die Religionseigenschaft des Fränk- und Westphälischen Gr. Kollegiums: welche beyde der Hr. V. für pur evangelisch hält. Der erste Abschnitt handelt von der Religionseigenschaft der Virilstimmen, und wenn man auch gleich dem Hrn. Verf. hierinn nicht so, wie im übrigen, den vollen Beyfall geben kann, so muß man ihm doch immer die Gerechtigkeit wiederfahren lassen, daß er, auch da mit vielem Scharfsinne und großer Belesenheit seine Meynung vorträgt. Er stellt nämlich als den einzigen Grund zur Bestimmung der Religionseigenschaft der weltlichen Virilstimmen die Willkühr des stimmführenden Fürsten auf, und sucht es aus der Natur des Stimmrechts überhaupt, der R. Observanz, und endlich aus den Verträgen protestantischer Lande mit ihren katholischen Herren darzuthun. So vielen Schein in der That des Hrn. V. Erörterung für sich hat, so wird es doch fürs erste immer auffallen, wenn ein deutscher Fürst, der nur allein ein oder mehrere

rere Lande Evangelischer Religion hat, und nur seiner Privatperson nach, katholisch ist, nur blos aus dieser Rücksicht, auf den Reichskonventen sich zur katholischen Parthey halten wollte. Denn er ist und bleibt doch einmal im Reichssysteme der Repräsentant seines Landes. Fürs zweyte ist der Fall, wo ein Fürst theils evangelische, theils katholische Lande hat, gar sehr zu unterscheiden. Vor dem Andern, wo das einzige Land, oder die mehreren Lande, die er hat, einerley Religion zugethan sind: und nach Maßgabe dieses Unterschiedes wird die vorgebliche R. Observanz einen ziemlichen Abfall leiden, da es gewiß wenige Beyspiele giebt, daß z. B. ein katholischer Reichsfürst, der neben einem evangelischen Lande weder ein katholisches Land schon wirklich besessen, noch ein dergleiches in der nächsten Anwartschaft gehabt, sich doch zur katholischen Reichsparthey gehalten hätte. Endlich fürs IIIte läßt sich von den sogenannten Religionsversicherungsverträgen, die beyden ersten Punkte vorausgesetzt, um so weniger behaupten, daß einzig und allein und erst durch sie der Fürst verbindlich gemacht worden wäre, den Religionscharakter seines Landes auch im Reichssysteme zu führen. Der Grund der Reichsstandschaft ist bey den geistlichen wie bey den weltlichen Fürsten vormals ebenderselbe gewesen, und nachher ebenderselbe geworden, und soll die Religionseigenschaft ihrer Stimme keinen Bezug auf die Religion ihrer Lande haben, sondern einzig und allein von ihrer Willkühr abhangen, so mag sich denn nun auch der katholische Bischof für berechtiget halten, zur Evangelischen Reichsparthey zu treten, wenn er will. Der geistliche Vorbehalt kann ihn hieran nicht hindern. Denn dieser betrifft nur den wirklichen Uebergang von einer Religion und Kirche zu der andern. Ueber diesen Punkt und den §. 9 S. 22 ließe sich überhaupt noch manches erinnern. Aus den Stimmen der Reichsstädte S. 21 macht der Hr. Verf. eine dritte Gattung: und deren Religionseigenschaft soll sich S. 81 nach der Regimentsverfassung jeder Stadt richten. Unter die Familienverträge rechnet er auch S. 61 die Testamente der Vorfahrer, und gar sehr hätten wir gewünscht, daß er sich über die Verbindlichkeit derselben in dieser Materie etwas tiefer eingelassen hätte.

Nm.

Geiſt der teutſchen Criminalgeſetze, von J. F. von Soden. Homo ſum! humani nihil a me alienum puto. Dritter Band. Deſſau, 1783. 238 S. in kl. 8.

Die Fortſetzung der zwoten Abtheilung des Sodenſchen Werkes, womit dieſer Band anfängt, handelt von beſondern Gattungen der Fleiſchesverbrechen, als Stuprum, Ehebruch, Vielweiberey, Blutſchande, Sodomie, Konkubinat, Hurenwirthſchaft und Kuppeley; ſodann von Injurien und Pasquillen, und von Erbrechung des Gefängniſſes. Wir ſtimmen dem Verf. von ganzem Herzen bey, wenn er bey allen dieſen, beſonders den Fleiſchesverbrechen, die Todesſtrafe als ungerecht verwirft; allein uns ſcheint es doch, daß, beſonders bey dem Stuprum, der Verfaſſer die Sache zu leicht genommen habe. Man kann es kaum für eine Vergehung halten, wenn der Verf. die Quantität deſſelben allein in dem Mangel des geſetzlichen Bundes ſetzt, und nicht damit in Berechnung nimmt, daß dabey ein ehrbares Mädchen um ſein ganzes zeitliches Glück gebracht, öfters eine ganze Familie in Kummer und Schande geſtürzt, daß ein unehliches Kind, welches ſelten eine gute Erziehung genießt, erzeugt wird; er beſchreibt das Stuprum §. 5 gar zu reizend, als ob es nur von zwey Liebenden begangen würde, wenn ſie ſich den Entzückungen der Liebe überlaſſen, und ihren Kelch, hingeriſſen vom Wonnetaumel zärtlicher Empfindungen, ganz ausleeren; wahrlich iſt dieſes unter hundert Stupris kaum einmal der Fall, und kann alſo bey einer Geſetzgebung nicht zum Grunde gelegt; wohl aber im Fall nachfolgender Ehe, ſo wie bey dem frühzeitigen Beyſchlaf alle Strafen nachgelaſſen werden; auch gefällt uns nicht, wenn der V. den Schwängerer ohne Wahl zur Ehe mit der Geſchwängerten verbindet, am Ende aber hievon ſo viele Ausnahmen macht, daß die Vollziehung dieſer Strenge ganz von der Willkühr des Richters abhängt. Die Sodomie hält der Verf. für das ſchwerſte und unnatürlichſte fleiſchliche Verbrechen, und ſtellt die Regel auf: Je mehr die Handlung dem Plan der Gottheit in Abtheilung der Gattungen der Geſchöpfe, je mehr ſie den urſprünglichen Geſetzen der Natur, in Abſicht des Endzwecks der Liebe, entgegen iſt, deſto ſchwerer iſt ſie. Dieſe Regel dünkt uns mehr Wortſpiel als Wahrheit zu enthalten, und beſſer

beſſer gefällt uns, wenn der Verf. ſtatt der Strafe vorſchlägt, den Verbrecher von menſchlicher Geſellſchaft zu entfernen, zur Arbeit einzuſchließen, (wie lange? iſt nicht bemerkt) und die Publicität der Strafe zu vermeiden. Sehr gut hat der Verf. die Gründe auseinandergeſetzt, aus welchen ein Pasquill dadurch ſträflicher wird, wenn der Verf. ſeinen Namen nicht unterſchrieben hat; es iſt alsdann wie ein heimlicher Mord der Ehre anzuſehen, der Urheber fürchtet als unbekannt keine Strafe, und der Beleidigte iſt außer Stand, den Injuranten zum Beweis aufzufordern, und ſeine Ehre gegen ihn zu vertheidigen.

Endlich folgt die dritte Abtheilung vom peinlichen Proceß, in welcher vom Inquiſitor, von den Scabinen, vom Büttel und Henker, vom peinlichen Proceß überhaupt, von der Generalinquiſition, vom Beweis der Exiſtenz des Verbrechens überhaupt, und des Verbrechers, von der Ladung und Verhaft des Inquiſiten, von den Aſylen, vom ſicheren Geleit, von der Defenſion zu Abwendung des Verhafts, von der Defenſion überhaupt, von der Kaution, von den Mitteln zu Abwendung der Inquiſition, vom ſummariſchen Verhör des Verdächtigen, und vom articulirten Verhör gehandelt wird. Die Perſon des Inquiſitors hält der Verf. billig für äußerſt wichtig, weil ihm hauptſächlich Verfolgung des Laſters und Schutz der Unſchuld anvertrauet iſt; daher iſt auf ſeine Wahl alle Sorgfalt zu verwenden; jeder Inquiſit ſoll am Ende der Inquiſition über alle Umſtände derſelben und ſeine Behandlung vor einem eigenen dazu niederzuſetzenden Departement befragt werden, und die Verwaltung der peinlichen Gerichtsbarkeit überhaupt ſoll unter der Aufſicht eines eigenen Departements ſtehen. Zu Scabinen, wenn ſie ihren Zweck erfüllen ſollen, muß man Leute wählen, welche Kenntniß der Geſetze beſitzen, und vom Inquiſitor unabhängig ſind; auch die Wahl und das Amt des Büttels iſt wichtig, weil von ihm vieles abhängt; er ſowohl als der Henker, ſollten keine Schande auf ſich haben. In ſeiner Vertheidigung des inquiſitoriſchen gegen den accuſatoriſchen Proceß macht ſich der Verf. den gewöhnlichen falſchen Begriff vom letztern, als ob dabey, wenn kein Ankläger von ſelbſt auftritt, das Verbrechen ungeſtraft bleiben müßte, als ob nicht der Richter in dieſem Falle auf die geſchehene Anzeige einen Ankläger von Amts wegen aufſtellen könnte; eben ſo unrichtig iſt die Bemerkung, daß ein falſcher Ankläger jemanden viel Unglück zuziehen könne; theils läßt ſich dieſes durch gute

Geſetze ziemlich verhüten, theils hat der Ankläger immer noch den Richter zum Aufſeher, oder wenn beym inquiſitoriſchen Proceß der Richter jemanden verfolgen will, ſo iſt es weit ſchwerer, ihn in Schranken zu halten, und weit leichter kann bey dieſem dem Inquiſiten unbemerkt und unbeſtraft Unrecht wiederfahren. Wenn es an dem höchſten Grade der Gewißheit des Verbrechers fehlt, ſoll bey den leichteſten und mittlern Verbrechen der Inquiſit loßgeſprochen, bey dem ſchwerſten Verbrechen aber wegen des aus der Strafloſigkeit zu befürchtenden Schadens mit einer außerordentlichen Strafe belegt werden; ähnliche Regeln werden vom Beweis der Exiſtenz des Verbrechens gegeben. Die Eintheilung der Inquiſition in allgemeine und beſondere wird verworfen, ſondern je nachdem der Grad des Beweiſes größer oder geringer ſeyn muß oder darf, ſo muß auch die Inquiſition genauer, umſtändlicher und förmlicher ſeyn, oder nicht; ſie muß aber immer, ſo viel unbeſchadet der Gerechtigkeit geſchehen kann, abgekürzt werden, und die Strafe muß, ſobald möglich, auf das Verbrechen folgen; daher ſoll in geringeren Verbrechen der Unterrichter die beſtimmte Strafe ohne weitere Anfrage vollziehen, muß aber alle Vierteljahre dergleichen Fälle berichten; bey wichtigern und den größten Verbrechen aber ſoll in einem gewiſſen, nur aus wichtigen Urſachen auszudehnenden Zeitraum die Inquiſition geendigt, und dann das Protocoll an den Oberrichter eingeſandt werden, im Fall völlig bewieſener Schuld oder Unſchuld wird geſprochen; fehlt es aber an jenem, ſo werden noch die Punkte ausgezeichnet, welche unterſucht werden ſollen; ſieht der Oberrichter die Unmöglichkeit ein, den Beweis der Exiſtenz des Verbrechens bis auf den zu Erkennung der Strafe erforderlichen Grad zu bringen, ſo ſoll er die Inquiſition abbrechen. Der Beweis, daß ein Verbrechen begangen worden, und wer es begangen habe, ſoll immer genau unterſchieden werden. Der ganze Proceß von Begründung der Inquiſition an wird ſodann in chronologiſcher Ordnung ausgeführt, wovon wir nur weniges bemerken wollen. Die Aſyle verwirft der Verf. gänzlich, auch für unvorſetzliche Verbrecher, weil der Umſtand, ob ſie vorſetzlich oder nicht gehandelt haben, nicht vorher unterſucht wird, und ohne des Thäters Gegenwart nicht unterſucht werden kann; einem Gegenwärtigen ſoll nie ſichers Geleit ertheilt, ſondern er entweder freygelaſſen, oder eingekerkert werden; die Defenſion ſoll als ein weſentlicher Theil des peinlichen Proceſſes, jedoch nur

bey

bey schwererem Verbrechen, nur gegen wichtigere Theile der Inquisition gestattet, aber bey wichtigen Fällen auch keine Entsagung derselben angenommen werden; die Specialinquisition ist aufzuheben, aber das sogenannte articulirte Verhör, nämlich eine genaue Nachforschung nach allen besondern Umständen einer That, findet ohne Unterschied des Verbrechens so oft Statt, als es zum Straferkenntniß nothwendig ist. Am Ende äußert der Verf. den Wunsch, daß man zum Vortheil der Gesetzgebung bey Inquisitionen tiefer in die Beweggründe jeder That einzudringen suchte, und giebt hievon durch einen Protocollauszug über einen Kindermord ein Beyspiel. Gegen Inquisiten, welche hartnäckig leugnen, die Antwort verweigern, sich stumm, sinnlos u. s. f. anstellen, erlaubt er Zwangsmittel.

Gesetze für das Königreich Böheim unter glorreichster Regierung Joseph des Zweyten vom Jahr 1783. Mit einem bequemen Register und Nachtrag für die Jahre 1780, 1781 und 1782. Prag, 1784. 125 Seiten. der Nachtrag 44 S. in gr. 8.

Die Hauptsammlung enthält alle dem Königreich Böheim im Jahre 1783 gegebenen Gesetze, ohne Ordnung der Materien allein nach chronologischer Ordnung, in kurzen Auszügen, sie ist aber durch das angehängte Register auch zum Nachschlagen sehr brauchbar gemacht worden. Der Verordnungen sind nicht weniger als 322, der Nachtrag aber enthält vom Jahre 1780 nur vier, vom Jahre 1781 ein und vierzig, und vom Jahre 1782 hundert und sechzehen Verordnungen. Unter die wichtigsten rechnen wir z. B. die Verordnung wegen Aufhebung der Stiftungen zu Processionen, und deren bessern Verwendung vom 3ten Jan.; die Vorschrift für die Gymnasienlehrer wegen der Judenkinder vom 8ten Januar; die Verordnung wegen der Processe über Aerarialrechnungen vom 11ten Januar; wegen Aufhebung der Trinitarier in Gallizien vom 13ten Januar; wegen der Schulden beym Militär vom 15ten Januar; die weitläuftige Verordnung von Ehesachen, welche vieles Merkwürdige enthält, und z. B. geschiedenen Eheleuten erlaubt, sich anderwärts zu verheyrathen; die Verordnung

über

über das Schulweſen vom 29ſten Januar; Vorſchriften für die Prediger vom 4ten Febr., nach welchen ſie z. B. alle Predigten mit Benennung Tags und Orts, wenn und wo ſie gehalten worden, ſchriftlich aufzeichnen, auch wenn ſie ſolche aus einem andern Buche entlehnt, es mit Benennung des Buchs auf ein beſonderes Papier vor Abhaltung der Predigt aufzeichnen, und alles dieſes zu allemaliger Vorzeigung aufbewahren ſollen; die Verordnungen über Aufhebung des Robot vom 10ten und 20ſten Febr. und 30ſten May; über die Büchercenſur vom 5ten März; über ein Seminarium für Weltgeiſtliche und Religioſen vom 30ſten März, 20 und 21ſten Auguſt; die Verordnung wegen einförmiger Juſtizverfaſſung und Beſtellung eines allgemeinen Böhmiſchen Appellationsgerichts und eines Königl. Böhmiſchen Landrechts vom 14ten April; über das Melden der ſogenannten Akatholiſchen vom 23 und 30ſten April, 3ten Jul. 16ten Jun. u. ſ. w. über die Deiſten, Iſraeliten und andere Secten vom 10ten Jun.; über die Verfaſſung der Bergwerkgerichte vom 18ten Jul.; das Verbot der Minder für junge Weibsperſonen vom 14ten Auguſt; die Aufhebung der Marianiſchen Sodalitäten und Congregationen auf Gymnaſien vom 9ten October; die Verordnung wider die Deſertion vom 22ſten November; das Verbot, bey Gewittern nicht mehr zu läuten vom 26ſten Nov.; eine Inſtruction für Beamte vom 1ſten Decbr. u. ſ. w. Es läßt ſich aus dieſer kurzen Anzeige leicht erſehen, daß dieſe Sammlung auch für Auswärtige manches Merkwürdige enthält.

Otto Ludwig von Eichmann, der Rechten Doctor, Königl. Preußiſchen Geheimen Rath, auch verſchiedener gelehrten Geſellſchaften Mitglied, Verſuch über die Behutſamkeiten beym letzten Willen. Erſter Theil. Halle, 1783. 365 S. in 8. Einige letzte Willenserklärungen, welche etwas verändert, hauptſächlich nur zur Erleichterung der cautelmäßigen Niederſchreibung derſelbigen mitgetheilt werden; nebſt einer Abhandlung de legato ambitioſo, von Otto Ludwig von Eichmann. Zweyter Theil der Behutſamkeiten bey dem

dem letzten Willen. Halle, 1783. 180 Seiten in 8.

Nach einem sogenannten Versuch eines kleinen Beytrags zu einer Bibliothek solcher Schriften, welche Behutsamkeiten bey dem letzten Willen veranlassen können, welcher nur aus dem Lipen um viermal so viel vermehrt werden könnte, wo die bekanntesten Schriften, z. B. Manz de testam. valide et inval. Madihn, de vera indole substitutionis pupillaris etc. vergessen, und andere, als z. B. Alberti Diss. medica ad aedilitium edictum, Bunemann de partu sponsae spurio Schweder de meliorationis feudi u. dgl. mit Haaren herbeygezogen sind, folgt zuerst eine Vorbereitung von den Quellen und Hülfsmitteln der Behutsamkeiten beym letzten Willen, deren unterschiedenen Arten, dem Anfang und Schluß des Testamente, auch worauf die Niederschreibung geschehen müsse, nebst einer Empfehlung der gerichtlichen. Hierauf handelt der Verf. in neun und dreyßig Kapiteln von dem Aufsatze eines Testaments, so wie es öfters vorkömmt; von Fürsichtigkeiten bey dem Pflichttheil, bey der Erbeinsetzung oder den innerlichen, und dann bey den äußerlichen Feyerlichkeiten eines Testaments, von erlaubten Beschwerungen des Pflichttheils, von den Fürsichtigkeiten bey der Enterbung, bey dem Testamente eines Landesherrn, bey den wechselseitigen Testamenten der Eheleute, und anderer; bey dem Testamente eines Lehnmanns, eines Blinden, eines Stummen und Tauben, eines solchen, der weder schreiben noch lesen kann, eines Monstri und Verschnittenen; (ist wohl höchst überflüßig, und verräth einen ganz unrichtigen Begriff vom Monstrum,) derjenigen, welche das Podagra, die fallende Sucht, oder eine andere Krankheit haben, und der Sterbenden; der kindisch gewordenen Alten, bey Testamenten der Eltern unter den Kindern, bey Testamenten auf dem Lande, zur Pestzeit, der Soldaten, zu milden Sachen, eines Reisenden, eines nach Indien Reisenden, einer Kindbetterin; von den Behutsamkeiten bey Codicillen, in Ansehung der Vermächtnisse, bey Schenkungen von Todes wegen; auf den Fall, wenn der Erbgeber nicht haben will, daß der Falcidische Viertel abgezogen werde; von den Behutsamkeiten bey Substitutionen, bey Fideicommissen, in Ansehung der Codicillarclausel, bey einem Testamente, welches dem Fürsten oder Richter überreicht wird; von den Behutsam-

hutsamkeiten bey Uebertreichung eines Teſtaments durch eine Vorſtellung, einen Anwald oder Notarium; bey der Abänderung des letzten Willens, oder zu Erhaltung deſſelben; bey Eröffnung des Teſtaments und anderer letzten Willen, bey Antretung der Erbſchaft, in Anſehung der Ausüber oder Vollſtrecker des letzten Willens, und endlich über die Unſchicklichkeit geſetzlicher Vorſchläge gegen das Teſtament, wenn von Behutſamkeiten dabey gehandelt wird. Der zweyte Theil enthält die vier Teſtamente von Churfürſt Johann Georg von Sachſen, Herzog Johann Wilhelm zu Sachſen, von Herzog Adolph Friedrich und Herzog Johann Albrecht zu Mecklenburg, und Verordnung eines Majorats in der Familie der Freyherren von der Schulenburg, welche in Strykii Cautelis teſtamentorum ſtehen, und ein kurzes Privatteſtament, welches aus Claproths Abh. von Teſtamenten abgedruckt iſt; wir hätten alſo den ganzen zweyten Theil füglich entbehren können. In der Hauptſache ſind wir bey dieſem Werke dergleichen Meynung, wie bey des V. Verſuch über die Vorſichtigkeiten bey den Contracten u. ſ. f. Es fehlt dem Verf. an einer reinen deutſchen Sprache und allgemein verſtändlichem Vortrage, welche jedoch in dieſer Art von Büchern äußerſt wichtig ſind; wie undeutlich iſt es z. B. wenn der Verfaſſer Kap. 3. §. 32 anfängt: „Außer einer milden Sache, alſo zum Exempel der Marie, dem Paulus, geht es nicht an, daß man „verſtorbene Perſonen zu Erben einſetzen kann;“ dies kann gewiß Niemand verſtehen, wer es nicht zuvor gewußt hat; auch wird des Verf. Schreibart durch die vielen eingeſtreuten Gemeinplätze, z. B. daß ſich eine Meynung nicht aufdringen laſſe, daß es beſſer ſeye, alle Vorſicht zu gebrauchen, als ſich der Gefahr eines ungewiſſen Proceſſes ausſetzen; nicht weniger durch ſeine eigne weitſchweifige Art, Geſetze und Schriftſteller anzuführen, widerlich; als z. B. „in dem 27ſten Geſetz „des Codicis de inofficioſo teſtamento, ſ. das 3te Buch des „Codicis, deſſen 28ſten Titel; ſ. auch den erſten §. des Titels „der Inſtitutionen de inofficioſo teſtamento.“ Ferner: „der verſtorbene Herr Geh. Imdereglerungsrath Joh. Auguſt „Hellfeld, in ſeiner Iurisprudentia forenſi ſecundum ordinem Pandectarum in dem XXVIII. Buch, in dem VI. Tit. „§. 1447. p. 552 in der Ausgabe vom Jahre 1779.“ oder: „ſ. des gelehrten und berühmten Herrn Prof. Chriſtian Gottlob „Einert, Abhandlung de diſſenſu etc. welche der Hr. Iacobus „Guilielmus Perſch CIↃIↃCCLXXIIII unter ſeinem Vorſitze

„ſitze auf der berühmten Univerſität zu Leipzig vertheidiget hat.“ Unerachtet ſich der V. öfters dagegen verwahrt, daß er, weil es zu dieſer Art von Schriften nicht tauge, theoretiſche Unterſuchungen vermieden, ſo hat er jedoch dieſer Verwahrung damit entgegen gehandelt, daß er eine Menge Römiſcher Geſetze wörtlich angeführet hat. In einzelnen Materien fehlt es an ſyſtematiſcher Ordnung, wenn z. B. die Lehre vom Teſtament der Eltern unter Kindern mit dem Fall teſtirender blinder Eltern, die Lehre von Vermächtniſſen mit denjenigen, welche auf das Ermeſſen eines Andern ausgeſetzt werden, angefangen wird. Einige Materien, als z. B. vom Teſtament der Eltern unter Kindern, von dem auf dem Lande gemachten, von den Behutſamkeiten bey Antretung der Erbſchaft, ſind allzumager ausgefallen; in andern iſt der Verf. meiſtens ziemlich vollſtändig, und ſagt viel Gutes und Gründliches. Wirkliche Unrichtigkeiten haben wir wenige gefunden; wir rechnen dahin, daß nach Kap. 19. §. 5. Feldprediger, Feldärzte u. ſ. w. weil ſie gleicher Gefahr unterworfen ſind, auch nach Soldatenrecht ein Teſtament machen können, welches doch nur unter großen Einſchränkungen wahr iſt; daß Kap. 28. §. 3 als eine pia cauſa angegeben wird, wenn jemand einem Verwandten wegen ſeiner Armuth etwas vermacht; und daß nach Kap. 35. §. 1. ein Teſtirer, welcher durch einen Eid ſich verbindlich gemacht, ſeinen letzten Willen nicht zu verändern, ihn nach der Regel nicht mehr verändern könne.

Im.

Chriſtoph Weidlichs biographiſche Nachrichten von den jetztlebenden Rechtsgelehrten in Teutſchland, mit einer Vorrede von den Rechtsgelehrten des 18ten Jahrhunderts, die ihre Promotions-Jubelfeyer erlebt haben. Dritter Theil. 384 Seiten. Ebendeſſelben Nachträge und Verbeſſerungen zu dem erſten, zweyten und dritten Theile, nebſt einem topographiſchen Regiſter. 353 S. Halle, in der Hemmerdeiſchen Buchhandlung. 1783.

Der dritte Theil enthält die Rechtsgelehrten, welche in den beyden erſten noch gar nicht vorkamen, in den Zuſätzen aber giebt

giebt der Verf. Ergänzungen und Berichtigungen der in den ersten drey Theilen enthaltenen biographischen und bibliographischen Nachrichten. Der große Fleiß, den wir bey der Anzeige der vorigen Theile rühmten, ist auch hier sichtbar, und das juristische Publikum ist dem Verf. für diese nützliche Sammlungen nicht wenig Dank schuldig. Viel literarische Correspondenz scheint übrigens dieser geschickte und arbeitsame Mann nicht zu haben. Sonst würde er manchen Umstand leicht haben erfahren können, der ihm unbekannt ist, und dessen Unkunde er gesteht. Aber freylich ein solcher Briefwechsel macht keine geringe Kosten, und man hat das Mißvergnügen, unter zehen Briefen wohl neune vergeblich zu schreiben.

Naturrecht. Erste Abhandlung. Von der Natur überhaupt, und von der Natur des Menschen insonderheit, von Kaspar Kandler, Lehrer des Natur- und römischen Rechts zu Ingolstadt. Augsburg, 1784. 126 S. in 8.

Eine bloße Compilation, die, wie der Verf. sagt, nur für den gemeinen Mann bestimmt ist, aber diesem so wenig, als dem Kenner, behagen wird. Da der Verf. durchaus nicht anders recensirt seyn will, als mit Beysetzung des Recensenten Namen: so wird er mir es übel nehmen, daß ich mich blos unterschreibe:

Cz.

3. Arzneygelahrheit.

Deutsches Dispensatorium, oder allgemeines Apothekerbuch, nach den neuesten und besten lateinischen Dispensatorien und Pharmacopoeen, zum gemeinnützlichen Gebrauch nach alphabetischer Ordnung eingerichtet, von Dr. Johann Herrmann Pfingsten. Frankf. bey Metzler. 1783. 2½ Alph. in 4.

Die

Die Erscheinung eines deutschen Dispensatoriums war uns sehr auffallend; es war uns nicht anders zu Muthe, als wenn Schröders Arzneyschatz vor uns läge. Wir dachten nach, was der Verf. wohl für einen triftigen Bewegungsgrund dazu gehabt haben müsse; aber wir konnten keinen finden. Denn der Arzt — würde diesen Namen nicht verdienen, wenn er ein lateinisches Dispensatorium nicht lesen und verstehen könnte; der auch ohnehin alle Hülfsmittel und deren Formulare immer mehr lateinisch im Sinne haben muß; welches auch um desto nöthiger ist, da die lateinischen Namen fester und allgemeiner bekannt sind, als die oft schwankenden deutschen Provinzialbenennungen einzelner Materialien — dieser braucht also kein deutsches Dispensatorium. So dürfte es also vielleicht für solche Apotheker brauchbar seyn, die kein Latein verstünden? Es nutzt aber auch diesen nichts. Denn in allen Apotheken in Deutschland sind alle Gefäße ohne Unterschied, worinn rohe und zubereitete Materialien, einfache und zusammengesetzte Arzneymittel, aufbewahret werden, mit lateinischen Namen beschrieben; und diese muß jeder Apotheker durch den täglichen Gebrauch lernen, wenn er auch sonst nichts weiter von der lateinischen Sprache verstünde; deshalb ihm das lateinische Dispensiren schlechterdings geläufig werden muß. Sollte aber nach deutschen Vorschriften dispensiret werden, so müßte in allen Fällen aus dem Deutschen ins Lateinische übersetzt werden; und was würden sich dabey für Schwierigkeiten einfinden, und für Irrungen vorfallen? Da wir also keinen Grund finden konnten, da dachten wir, daß sich der Verfasser vielleicht selbst darüber erkläret haben würde. Wir sahen darauf die Vorrede an, und fanden darinn, daß er besonders auf die niedern Stände, als den größten Theil des Menschenvolks, gesehen habe. — Consorten der Aerzte — solche Personen, die das gemeine Volk bey Krankheiten zu Rathgebern wähle und immer wählen werde, sollten dermaßen unterrichtet werden, daß sie dasjenige doch kennen lernen, welches sie ohnedem mit Unkenntniß brauchen und brauchen wollen ꝛc. Also, alle Bemäntelung weggenommen, für Quacksalber soll dieses Dispensatorium geschrieben seyn. O Himmel! was für Bewegungsgründe sucht man doch, um die Schreibsucht und Eigennützigkeit (nicht Gemeinnützigkeit) zu entschuldigen!

Ohne die Rechtmäßigkeit dieses Bewegungsgrundes zu erörtern, wollen wir nun zur Schrift selbst übergehen, und

ſie nach ihrem Innern betrachten. In dem Vorberichte wer-
den die erſten Nachrichten von der Arzneykunſt und den Apo-
theken in den Würtenbergiſchen Landen angeführet, welche in
den Anfang des 15ten Jahrhunderts fallen. Noch 1446
ſchrieb ſich M. Hans Spänlin, Chorherr in der Stiftskirche
zu Stutgard, einen Lehrer der Gottesgelahrheit und Arzney
zugleich. Die erſte und einzige Apotheke im ganzen hafigen
Lande wurde 1457 nach beygefügter Urkunde beſtätiget; wo-
bey auch die vom folgenden Jahre ausgefertigte erſte Taxord-
nung mit beygefüget iſt. Nichts deſtoweniger iſt 1458 noch
eine andere Apotheke des Johannes Glatzen autoriſiret wor-
den, weil ſeine Vorfahren gute Verdienſte in Abſicht der Apo-
theke um das gemeine Weſen gehabt hätten; woraus abzuneh-
men iſt, daß ſchon vorhin im 14ten Jahrhundert Apotheken
in Schwaben vorhanden geweſen ſeyn müſſen. Dieſem folgt
noch ein Auszug aus des Herrn Leibarzt Möhſens Geſchichte
der Wiſſenſchaften in der Mark Brandenburg. Dieſe Nach-
richten werden jedem Gelehrten ſehr angenehm ſeyn, der Quack-
ſalber aber wird gähnen, wenn ja dieſe Schrift einem in die
Hände fallen ſollte; denn hier iſt recht die Quelle der itzigen
Quackſalbereyen und Schwärmereyen entdeckt.

Eine weitläuftige Beſchreibung der mediciniſchen Materie
in alphabetiſcher Ordnung macht den Anfang der Schrift.
Sowohl bey jedem einzelnen Stücke, als auch bey den daraus
zuſammengeſetzten Arzneymitteln, hat der Verfaſſer alles, was
nur von ihrer mediciniſchen Wirkung geſagt werden kann, und
oft noch viel mehr, zum Nutzen und Frommen aller Quack-
ſalber, weitläuftig angeführet. Daß die Kompoſitionen von
keiner ausgeſuchten Art ſind, läßt ſich nach dem Angeführten
von ſelbſt vermuthen; die älteſten abgeſchmackteſten Formulare
ſind mit zu Hülfe genommen worden, um das Papier zu ver-
derben. Dabey wollen wir auch zu bemerken nicht vergeſſen,
daß der Verfaſſer die neuern Arzneymittel mit beſchrieben, auch
einige Formulare der ältern verbeſſert hat. Und dies wäre
das Einzige, was wir noch zu ſeinem Lobe anführen können.

Man entſchuldigt ſich immer bey Verfertigung neuer
Diſpenſatorien, daß man dieſes und jenes Formular mit auf-
nehmen müſſen, weil es noch bisweilen verlangt, und wohl
ſelbſt von Aerzten verſchrieben werde, die ſich ein Gewiſſen
daraus machen, von der Weiſe ihrer Väter abzugehen. So
wird es aber vielleicht noch nach etlichen Jahrhunderten geſche-
hen.

hen. Sollen nun nach diesem Bewegungsgrunde die neuen Dispensatorien immerfort eingerichtet werden, so bekommen wir nie ein geläutertes vernünftiges Arzneybuch. Es wäre allerdings noch ein Weg einzuschlagen, wobey auf einer Seite das alte Vorurtheil, und auf der andern der nützliche Endzweck, in Betracht gezogen werden könnte. Man lasse immerhin die alten gangbaren Titel der hie und da noch gebräuchlichen alten Arzneymittel, werfe das unnütze Zeug aus dem Formular weg, setze das Wirksame in ein gutes Verhältniß, und benöthigten Falls noch eins oder das andere hinzu, so würde sich alle Schwierigkeit heben lassen.

Zk.

Medicinische Commentarien von einer Gesellschaft der Aerzte zu Edinburgh; aus dem Englischen. Altenburg, in der Richterischen Buchhandlung. Sechster Band. 1785. 32 Bogen in 8.

Der erste Abschnitt des ersten Stücks enthält Anzeigen, Auszüge und Beurtheilungen vom Hrn. le Roi von der Vorhersagung bey hitzigen Krankheiten, vom Hrn. Prochaska diss. de urinis, von Gulbrand de sanguifluxu uterino, von Percival philosophischen, medicinischen, und auf Erfahrung gegründeten Versuchen drittem Bande, von le Roi historischen und praktischen Untersuchungen von der Durchschneidung des Schaambeinknorpels, welche an der Frau Souchot verrichtet worden, von Lanphier diss. de calculo renum et vesicae, und von Arbill obsery. quaedam de usu aquae frigidae externo. Der zweyte Abschnitt enthält folgende medicinische Bemerkungen: Hr. Hall beschreibt eine Lähmung der Schenkel von einem auswärts stehenden Wirbelknochen, der mit dem Rückenmark einen spitzigen Winkel machte; er führt zwey Beyspiele dieser Art an, wo doch, ohne daß der Arzt etwas dabey that, der Knochen sich nach und nach seiner rechten Stellung näherte, und die Lähmung in etwas verging; erst da erwartet der Verf. vom Reiben und nervenstärkenden Mitteln Hülfe. Der Wundarzt Thomas beschreibt einen Fall von ausgetretenem Blute am Dickbeine, das, weil es lange eingeschlossen war, wie der Verf. bey der Leichenöffnung fand, Muskeln und Sehnen, zur Consistenz von geronnenem Blut

aufgelöst, und den Knochen ganz angefressen hatte. Doct. Stewart beschreibt den Verlauf eines Ausschlagfiebers, bey Sauvages pemphigus maior genannt; ein 18jähriger sonst gesunder Soldat lag allein daran krank, und wurde, vornehmlich durch Fieberrinde, glücklich geheilt. D. Maitland beschreibt eine Entbindung, bey welcher die rechte Schaamlefze so angeschwollen war, daß sie so groß, als der Kopf eines neugebohrnen Kindes war, und so sehr auswärts gekehrt, daß sie die Hebamme für die Häute des Kindes ansahe. Der dritte Abschnitt enthält medicinische Neuigkeiten: die Bewohner der westlichen Insel heilen die englische Krankheit mit einem Oel aus der Leber des Scatefisches, mit welchem sie Anfangs Handwurzeln und Knöcheln, nachher auch Knie und Ellbogen, zuletzt noch Rückgrad und Seiten reiben; der Wundarzt Bell erzählt zwo Erfahrungen von dem glücklichen Erfolge des innerlichen Gebrauchs der verruca equina im Brustkrebse. D. Duncan glaubt, die Hitze im thierischen Leibe komme von der Entwickelung des brennbaren Stoffs im Blute, welche die Blutgefäße bewirken.

Der erste Abschnitt des zweyten Stücks giebt Nachricht von Steidele observat. de rupto in partus doloribus utero, von Haffner dissertat. de hydrope articulorum, von Rostrzawski diss. de gratiola, von Probst diss. de sale volatili cantharidum, von Alix Observator. chirurg. Fasc. I. von Mertens observ. de febribus putridis, de peste, nonnullisque aliis morbis, von Arnot Beschreibung von Edinburg, und von J. Hunter praktischer Abh. von den Krankheiten der Zähne, als einer Zugabe zu der Naturgeschichte dieser Theile. Im zweyten Abschnitte wird die Wirkung des Bisses auf einen Mann beschrieben, der alle Vorboten eines nahen Schlagflusses an sich hatte. Dr. Clarke erzählt den Verlauf einer tödtlichen Harnwinde, die, wie die Leichenöffnung zeigte, von angegriffenen Nieren, Gries und Steinen in diesen kam; beyde Harngänge waren von einem Stein verstopft. D. Jackson berichtet, daß er in der Leiche eines Engbrüstigen die Lunge ganz zusammengefallen, und durch eine Verdickung der innern Haut die Hölung des Luftröhrenkopfes so verengt gefunden habe, daß sie mehr einer engen Spalte glich. Dr. Evans von einer umgestürzten Gebärmutter, die etwa im dritten Monat ihrer Schwangerschaft eine schwere Last aufhob. Dr. Swayn von einem ähnlichen Fall bey einer Frau, die

die zwiſchen dem dritten und vierten Monat ihrer Schwangerſchaft, und den Tag zuvor gefallen war: beyde wurden zurecht gebracht, und gebahren glücklich und zu rechter Zeit. Unter den mediciniſchen Neuigkeiten erzählt Dr. Dobſon, daß er nun drey ungezweifelte Beyſpiele von der Heilung des innern Waſſerkopfes durch Queckſilber habe. Es muß Speichelfluß erregen. Perſival beſtätiget dieſes durch eine eigene Erfahrung. Beyde haben Blaſenpflaſter ohne Erfolg gebrauchet. Die Lebensgeſchichte des Hrn. Darwin; von einer engliſchen Ueberſetzung der Hallerſchen prim. linear. phyſiologiae; Hr. Stevens hat durch Verſuche dem Grunde der rothen Farbe des Blutes nachgeſpürt, und den dafür ausgeſetzten Preis zu Edinburg erhalten. Todesfall der Herren Macbrid und Rutherford.

In dem erſten Abſchnitte des dritten Stücks ſind die Collectan. Societ. medic. Havnienſ. Vol. II. Truttwell Bericht an die Kindbetterinnen, vornehmlich die Gewohnheit betreffend, die Brüſte ausziehen zu laſſen, *Tralles* de uſu veſicantium accuratius determinando, Johnſton von der bösartigen Bräune, nebſt einem Anhange von der angina trachealis, Withering Beſchreibung des Scharlachfiebers mit einer bösartigen Bräune, beſonders wie ſie zu Birmingham im Jahre 1778 iſt beobachtet worden, Alix Obſervat. chirurgic. Faſc. III und IV. Duncan's Sammlung mediciniſcher Fälle aus dem Regiſter der öffentlichen Armpflege zu Edinburg gezogen, und Pott Anmerkung über eine Lähmung der untern Extremitäten, wobey ſich öfters eine Krümmung des Rückgrades befindet, welche für die Urſache gehalten wird, nebſt beygefügter Heilart, angezeigt. Dr. Houlſtoun (er fängt den zweyten Abſchnitt an) glaubt durch Laugenſalz eine Frau, die mit ätzendem Sublimat vergiftet war, gerettet zu haben, und räth es daher bey ähnlichen Vergiftungen, ſelbſt durch andere Gifte an. (immer iſt es uns noch zweifelhaft, und wird es jedem ſeyn, der die Geſchichte aufmerkſam lieſt, ob das Weinſteinſalz hier allein geholfen habe, aber wäre dieſes auch außer Zweifel, ſo würden wir daraus noch nicht folgern, daß es eben ſo glaublich bey allen andern z. B. Bley- Kupfergiften gehoben werden könne, am wenigſten da, wo ſonſt Säuren nützen, deren Kraft durch das Laugenſalz nothwendig ſtumpf gemacht werden muß. Dr. Eyans hat eine harte näckige ſelbſt auf den Gebrauch von Tabaksrauchklyſtier nicht

weichende Verſtopfung des Leibes, die nach einem heftigen Schlag von einem Pferde in die rechte Seite erfolgte, durch ein Klistier von abgeſottenem Tabak glücklich gehoben. Dr. Toll erzählt die Geſchichte eines Dickbeins, welches einem noch nicht zwölf Jahre alten Mägdchen aus dem obern Gelenke glücklich abgenommen wurde. Dr. Leith von einem ungewöhnlichen Keichhuſten, der mit Zinkblumen geheilt wurde; er empfiehlt ſie daher überhaupt in dieſer Krankheit. Unter den Neuigkeiten empfiehlt Dr. Purcell das Durchſchneiden des Schaambeinknorpels ſehr, auch da, wo die Gebährmutter umgeſtürzt iſt. Hr. Odier über den Gebrauch des Mohnſaftes in Wechſelfiebern, den auch die Herausgeber rühmen.

Der erſte Abſchnitt des vierten Stücks zeigt Ebeling diſſ. de quaſſia et lichene islandico, Hey Bemerkungen über das Blut, Ackermanns Abh. über die Kenntniß und Heilung des Triſmus, Crawford Verſuche und Erfahrungen über die thieriſche Wärme und über die Entzündung der verbrennlichen Körper, Dumonceau Bemerkungen über das Gegengift des freſſenden Sublimats, und Boyer Behandlung einer ſchlafſüchtigen Krankheit an. Im zweyten Abſchnitte beſchreibt Dr. Kemmelt die Geſchichte eines Waſſerkopfs, der zwar durch ſehr behutſames und oft wiederholtes Abzapfen des Waſſers, jedesmal eher leichter wurde, aber doch zuletzt tödtlich ausfief. Dr. Tilton erzählt im zweyten Abſchnitte die Geſchichte einer beſondern glücklich geheilten Waſſerſcheue; ſie kam nach einem dem Anſchein nach geheilten Biß von einem tollen Hunde viele Jahre darauf zu Zeiten wieder. Speichelfluß durch Queckſilberſalbe erregt, that bey der Heilung das meiſte. Dr. Scot von einer Bauchwaſſerſucht, in welcher vom Hornung 1777 bis zum Maymonat 1778 auf 24 male 928 Pinten Waſſer abgezapfet wurden. Der Wundarzt Syier von einer Entbindung, die durch eine große Geſchwulſt am innern Muttermunde aufgehalten wurde. Unter dem dritten Abſchnitte, eine Lebensgeſchichte des Hrn. v. Haller. Zu York hat Dr. Hunter öffentliche Dampfbäder angelegt. Zuletzt eine Liſte neuer Bücher, ein Verzeichniß des Inhalts und Regiſter.

Ht.

Ma-

Materia Medica, oder Geschichte der Arzneyen des Pflanzenreichs, aus des Herrn von Hallers Beschreibung der Schweizerischen Pflanzen gezogen, mit desselben ungedruckten Zusätzen sowohl, als mit eigenen, auch den ökonomischen Nutzen betreffenden Vermehrungen versehen, vom Herrn Vicat, der Arzneykunde Doctor. Aus dem Französischen. Zweyter Theil. Leipzig, bey Haug. 1782. groß 8. 293 Seiten, nebst vollständigem Register, in lateinischer und deutscher Sprache.

Von der Brauchbarkeit dieses Buchs haben wir schon bey der Anzeige des ersten Theils geredet, denn auch hier sind die von dem seel. Haller dem Verf. mitgetheilten, zeither noch ungedruckten Zusätze eingeschaltet, und vermehren die Nutzbarkeit des Buches. Etwas weniges zur Probe: (S. 68) die Blüten von der Filipendula (Spiraea ulmaria L.) sollen bey einem epidemischen Catharrhalfieber 1771 dem Verf. viele Dienste gethan haben. Denn sie wiesen sich ungleich schmerzstillender und beruhigender, als die Hollunderblüten — schon Rosenstein rühmt die gute Wirkung dieser Blüten in verschiedenen Krankheiten. Einige gute Eigenschaften des Europäischen Mohns — man könnte bey verschiedenen Fällen den ägyptischen Mohnsaft ganz entbehren, wenn Europäische Aerzte und Apotheker hierauf aufmerksamer seyn wollten — wenn der Hang zum Ausländischen auch bey der Arzneykunde sich in etwas einschränken wollte, könnte manches, das die übrigen Welttheile lieferten, durchaus entbehrlich werden! Cullen hält von den Kräften der getrockneten Aronswurzel nicht viel. Weitläuftig über die Kräfte der Zeitlose. Die Kätzgen der Weide geben, nach Siefferts Erfahrung, mit Arsenik behandelt, eine schöne braune Farbe. (S. 225) soll der Geruch des Russischen Juchten von der Birkenlohe herrühren — Rezensent weiß, daß derselbe vom empyreumatischen Oele dieser Rinde, das in besondern Oefen per descensum destillirt wird, herrühre.

Unsers Bedünkens hätte Hr. Vicat doch besser gethan, wenn er mehrere neuere Schriftsteller, welche sich mit einer nähern Untersuchung der Heilkräfte der Pflanzen beschäfftiget

haben, anſtatt der alten als Gewährsmänner aufgeſtellet hätte — denn was Meſue, Dioſcorides, die Bauhine u. a. m. darüber geſagt haben, gränzt doch ſehr an das Abergläubiſche, und die Menge der aus den Alten und von den Alten hererzählten Meynungen, von der Wirkſamkeit dieſer oder jener Pflanze, vermehren zwar die Seiten eines Buches, verwirren aber die Köpfe der Anfänger — nur dem prüfenden Arzte gewährt das Leſen deſſelben diejenige Brauchbarkeit, deſſen wir oben gedacht haben!

Ek.

De limitandis laudibus et abuſu moſchi in medela morborum diſſertatio, aut. *Balthaſ. Lud. Tralles* — Vratisl. ap. Meyer. 1783. 150 Seiten in 8.

Der Verfaſſer gehöret unter die rüſtigen Schreiber, die nicht aufhören, als bis der Tod ſie von der Arbeit abruft. Seine Schreibſeligkeit hebt ohngefähr mit 1734 an, und geht bis ins Jahr 1784 fort. Dieſe Schrift ſieht ihren vorigen Geſchwiſtern ſo ähnlich, daß man ihren Vater, auch ohne Namen, ſogleich errathen könnte. Gleiche Weitläuftigkeit, viel Gedächtnißgabe, fleißige Aufſtellung fremder Gedanken, und Armuth an neuer Litteratur, und an eigner Erfahrung, ſind auch hier nicht verkennbar. Ueber den Biſam ließe ſich ſo manches ſagen, aber nur auf eine beſſere und zweckmäßigere Art, als der Verf. gethan hat. Nach einer Zueignung an den Illuſtriſſimum Tiſſotum, der ihn ſo oft rühmlichſt genannt und gelobet hatte, beginnet der Verf. das wichtige Werk, um mit ſeiner gewohnten ermüdenden Beleſenheit zu zeigen, daß der Biſam kein ſicheres Nervenmittel, keine Herzſtärkung ſey, keine Blut verdünnende, zur Wolluſt reizende, betäubende und berauſchende Kraft beſitze, ſondern völlig wie Mauſefaſt wirke. (Alſo die alte Leier, die er ſo oft geſtimmet, und ſelbſt gegen Ludwig mit bekannter Rechthaberey vertheidigt hat.) Ferner wird die Kraft des Biſam in der Waſſerſcheue, in den Krampfkrankheiten, in der Fallſucht, zumal der Kinder, in den Mutterbeſchwerden, in der Narrheit, in hitzigen, beſonders Entzündungs-, Faul- und bösartigen Fiebern, in den epidemiſchen Blattern, als Anhängſel, in den Lungenkrankheiten,

ten, in der Lähmung, in Brustübeln, z. B. in der schleimigten Engbrüstigkeit, im Husten, besonders im Stickhusten, und in der Lungensucht bezweifelt, und endlich dahin abgeurtheilt, man könne den Bisam in der Praxis ganz entbehren. So weit der Verfasser, der zwar viel, aber nicht alles gelesen hat, wenigstens das nicht, was seit Hofmanns Zeit zum Lobe oder Tadel dieses Arzneymittels gesagt worden ist. Und dies sollte doch derjenige wissen, der den beliebten Bisam, ohne Gnade und Barmherzigkeit, in den Catalogum obsoletorum et inutilium zu setzen sich unterstehet. In einigen Stücken hat er zwar Recht, da manche Lobpreiser den Beyfall zu übertrieben, und zu allgemein machen, allein die Art, wie er dies sagt, ist ziemlich beschwerlich, und fast ekelhaft. Er raisonnirt viel, vergißt aber, daß dies bey dem Werth und Unwerth der Arzneymittel gar nichts, die Erfahrung aber alles bestimmt. Hätte der Jubelarzt und Jubelschriftsteller seine eignen, nicht einzelne, sondern mehrmaligen Versuche angeführt, so könnten wir ihm allenfalls glauben. Aber hoffentlich hat er hier so wenig Selbstgebrauch vorangeschickt, als in ähnlichen Werken, womit er bereits die gelehrte Welt beschenket hat. Die Reformatorsucht leuchtet allenthalben durch, nur fehlen dem Verfasser die vornehmsten und unentbehrlichen Eigenschaften — vollständige Litteraturkenntniß, Freyseyn von aller Anhänglichkeit an Lehrsätze, die man in der Jugend eingesogen hat, unbefangener Prüfungsgeist, der sich an keine Lieblingsmeynung bindet, und die Wahrheit nimmt, wo sie sich findet, und gesunde Urtheilskraft, welche die Gründe Für und Wider unpartheyisch abwägt.

D. Theophilus Lobb's allgemeine medicinische Grundsätze und Vorschriften. In drey Theilen. Dan. 2. 28. Gott vom Himmel, der kann verborgene Dinge offenbaren. Aus dem Englischen. Leipzig, bey Haug. 1784. 244 Seiten in 8.

Der Verfasser ist ein medicinischer Schwärmer, voll Aufgeblasenheit, ein unerträglicher Schwätzer und Lobredner. Wer Geduld genug hat, sich Alltagsdinge mit einer vielbedeutenden Miene vorsagen zu lassen, einen Unterricht von Krankheitsursachen und ihren schicklichen Heilungsarten, von nothwendigen

daraus folgenden medicinischen Grundsätzen, von zu beobachtenden Vorsichten beym Gebrauche der Abführungsmittel, von den Fiebern, als den allergewöhnlichsten Unpäßlichkeiten, von ihrer und der Kinderpockenkur, ohne Aderlässe, vom Blutlassen in der Pest, von den nothwendigsten medicinischen Kenntnissen, von der Art und Weise, die Arzneywissenschaft zu erlernen, von dem Verf. anzuhören, Erinnerungen für medicinische Rathgeber zu befolgen, dann im zweyten Theile eine weitere Erklärung zu vernehmen, und endlich im dritten Theile die Stellung in ein helleres Licht auszuhalten, der mags thun. Der Verf. ist unausstehlich weitschweifig, liegt an der Erklärungssucht krank, thut gar zu gerne weise und hochgelahrt, redet immer von sich und seiner Erfahrung, mischet zuletzt, wie alle Frömmlinge und Scheinheilige, den lieben Gott ins Spiel, und verwahret sich gegen seine Gegner (s. Ende S. 244) mit dem trefflichen Motto: Und was meinen guten Namen, meine Ehre, und alle meine Angelegenheiten betrifft, so überlasse ich das der Sorgfalt des guten Gottes, dem ich angehöre, und dem ich mit aller Treue bis an mein Lebensende zu dienen begehre. Gelobet sey der Name Gottes von Ewigkeit zu Ewigkeit: Denn sein ist beyde Weisheit und Stärke. Dan. 2. 20. — Hoffentlich hatte der Uebersetzer ein eben so verschraubtes Gehirn, wie Lobb, oder er hätte die Feder bey der ersten Zeile weggeworfen. Muß denn alles übersetzt seyn, was englisch aussieht!

Hr.

Anton von Haen — Heilungsmethode in dem kaiserl. Krankenhause zu Wien. Aus dem Lateinischen. V Band, enthält den eilften und zwölften Theil. Mit einigen Aufsätzen begleitet von Herrn D. Ernst Platner — Mit vier Kupfertafeln. Leipzig, in der Weygandischen Buchhandlung. 1782. auf 458 Seiten in gr. 8.

Zuforderst freuet sich Rec. der Gerechtigkeit, die der gelehrte und scharfsinnige Platner der allerdings vortrefflichen Schrift des Hrn. D. Hase von der Zulässigkeit der Ausführungen,

gen, besonders durch Brechmittel in hitzigen Krankheiten wiederfahren läßt: edelmüthig sagt Platner in der Vorrede: ich bekenne, daß mir der Verfasser der angeführten Schrift an praktischen Einsichten weit überlegen ist, und manchem meiner Grundsätze Erklärungen und Einschränkungen gegeben hat, für welche ich ihm Dank schuldig bin. P. hat diesen Band wieder mit zwey Aufsätzen bereichert, die seinem Englischen Scharfsinn entsprechen, und die der Erläuterung und Berichtigung irgend eines Mannes wie Mose würdig sind. Der erste Aufsatz enthält einige Zweifel über die Absonderungskräfte der Haut, in Beziehung auf den Werth der natürlichen und künstlichen Bewegung des Schweißes. Der Verf. bemüht sich uns zu bereden, die Ausdünstung der Haut sey keine wahre Absonderung, weil bey ihr aus Ermangelung zweyerley abführender Werkzeuge keine Scheidung der Bestandtheile möglich ist. Demohngeachtet will der Verf. die kritischen Ausführungen durch den Schweiß nicht ganz leugnen, sondern aus seinen Gründen nur folgende Schlüsse ziehen: 1) Die Ausführungen der Krankheitsmaterie durch den Schweiß seyen nicht als natürliche Excretionen, sondern nur als Metastasen, anzusehen, man könne also 2) in hitzigen Krankheiten auf die Scheidung durch den Schweiß nur als auf eine ungewisse und von zufälligen Umständen abhangende Bewegung der Natur rechnen; 3) daß der Vortheil der beförderten, und der Nachtheil der gehinderten Ausdünstung nur als die Wirkung einer Erleichterung in der Krankheit, und als eine Folge der vermehrten Lebenskraft angesehen werden könne. Der zweyte Aufsatz enthält einen Gedanken über die Einpfropfung der Blattern. P. sagt, man habe bey der Einpfropfung eine der wichtigsten Frage übersehen, oder sie doch wenigstens nicht in ihrem wahren Lichte dargestellt. Diese nämlich: ob die Einpfropfung der Blattern auch für die Zukunft keine schädlichen Folgen habe, und ob, so lange die Erfahrung diese Bedenklichkeit nicht aufhebt, alle übrigen Gründe für die Sache etwas entscheiden können. Die drey Gedanken, wir wissen nicht, was die natürlichen, wir wissen nicht, was die künstlichen Blattern sind, wir wissen nicht, was die menschliche Natur ist, machen den Grund des Platnerischen Skepticismus über die Einpfropfung aus. Es versteht sich, daß P. diese drey Gedanken mit allen Waffen ausgerüstet hat, deren sie nur fähig sind, einigemal scheint uns

der

der Verf. zu viel abzusprechen, und uns zu sehr in Dunkelheit zu glauben. Wirklich sind die Platnerischen Gründe auffallend, und verdienen eine weitläuftigere Untersuchung, die hier nicht statt findet, die wir aber in einem der künftigen Stücke des gemeinnützigen medicinischen Magazins des gelehrten menschenliebenden Zürchischen Arztes, D. Rahn, zu erwarten haben, da im ersten Heft des zweyten Jahrgangs der Anfang dazu schon gemacht ist. Zuletzt sucht P. zu bestimmen, wie weit es der Arzneygelahrheit erlaubt sey, in die menschliche Natur zu wirken, und sie durch allerley Mittel und Maaßregeln zu verändern; er folgert aus seiner Bestimmung, daß sie bey der Einpfropfung der Blattern die Gränzen ihrer Befugniß überschreite. Gewiß, wenn die Platnerischen Zweifel von philosophischen praktischen Aerzten gehörig untersucht und erwogen werden, so veranlassen sie wichtige Vervollkommnungen und Erhellungen in der Arzneykunst, und sie verdienen wenigstens ihrer guten Folgen wegen, die sie schon gehabt haben, und noch haben werden, Achtung und Dank.

Mnv.

William Cullen — Anfangsgründe der praktischen Arzneywissenschaft. Dritter Theil, welcher die Nervenkrankheiten enthält. Leipzig, 1784. 8. Fritsch. 336 Seiten.

Die Sprache des Arztes, der am Krankenbette grau geworden, die aber dem Anfänger, der gegen alle Krankheiten sogleich specifische Mittel suchet, eben so sehr mißfallen wird, als dem Großpraler, der diese Mittel zu besitzen glaubt, oder wenigstens seinen leichtgläubigen Kranken es vordemonstriret. Je mehr der Arzt pralet, desto unwissender ist er; und Bescheidenheit, Geständniß unsers medicinischen Unvermögens ist immer das Zeichen eines ächten Arztes gewesen, der Krankheiten und Mittel aus eigner Erfahrung kennen gelernet hat. Man kennet Cullens Stärke in der Nosologie; in diesem Werke, das überhaupt für den Pathologen lehrreicher, als für den ausübenden Arzt ist, ist der Verf. bescheiden bis zur Schüchternheit bey Erklärung von verschiedenen Erscheinungen, und entscheidet sehr selten, wo er nicht seiner Sache ganz gewiß ist. Oft scheint es dadurch, als wenn er wenige der beschrie-

enen

benen Krankheiten am Bette ſelbſt behandelt hätte. Das Gemälde der Krankheit iſt immer treffend, vorzüglich vom Tetanus, vom Aſthma ꝛc. obgleich bey letztern doch einige Arten, und unter andern auch das merkwürdige Millariſche übergangen worden. Bey der Lähmung ſind ihm weder die beſondern Kräfte des Fallkrauts, noch die Art des Gebrauchs, nach ſeinem eigenen Geſtändniſſe, bekannt S. 60, und er trauet überhaupt den innerlichen Mitteln dagegen weniger zu, als den äußerlichen. Was der Verf. bey dem Verzeichniſſe von Mitteln wider die Epilepſie, von ihrer Unwirkſamkeit hinzu ſetzet, wo er den wißbegierigen Arzt und den Kranken faſt ganz troſtlos läßt, iſt für unſre Kunſt ſehr demüthigend. Von der Dyspepſie macht er ein eigenes idiopathiſches Uebel S. 80. Aber wenn er bey Verbeſſerung der Säure im Magen S. 89 blos die alkaliſchen und abſorbirenden Dinge nennet, ſo ſollte man ſich wundern, daß ihm die Wirkung der bittern Mittel entgangen iſt, die er bald nachher als blos ſtärkend anzeigt. Zu den reizenden und ſtärkenden Mittelſalzen rechnet er vorzüglich diejenigen, zu deren Zuſammenſetzung die Salzſäure kömmt. Ein lange fortgeſetzter Gebrauch der bittern Mittel vernichte die Spannkraft des Magens und des ganzen Körpers. S. 96, und eben das geſchehe ſelbſt von der Fieberrinde. Hypochondrie und Dyspepſie werden ſelten genau von einander unterſchieden, hier ſey Thee und Kaffee ſchädlich, und in jener nützlich S. 114. Der Reichthum, welcher eine unthätige Lebensart verſtattet, und zu Beluſtigungen Anlaß giebt, die bald vorüber gehen, und nicht ſättigen können, und die zugleich die Kräfte erſchöpfen, ſey die Urſache, daß die Anzahl der Hypochondriſten ſich itzt ſo ſehr verſtärket hat S. 117. (Aber manchem Hypochondriſten fehlet es — nicht aus Reichthum allein, an gehöriger regelmäßiger Beſchäfftigung, und er würde ſich beſſern, wenn er eben durch mehr Bewegung und Zerſtreuung ſich Reichthum erwerben könnte.) Die Beſchäfftigungen, welche dieſen Kranken nützlich werden, ſind S. 118 u. f. umſtändlich beſchrieben. Der Tetanus, welcher vortrefflich gezeichnet iſt, ſey itzt nicht mehr ſo gewiß tödtlich, als ehedem; die Entſtehung und Pathologie deſſelben getrauet er ſich nicht zu erklären. Gebrauch von Opium dabey, und, wenn das Schlucken beſchwerlich falle, in Klyſtieren beygebracht, das bisher noch nicht oft geſchehen ſey S. 143. Daß der Verf. die Zubereitungen des Kupfers unter die ſtärkenden Mittel wider die Epilepſie ſetzet, iſt uns unerklärbar, S. 186.

Der

Den Keichhusten nennet er offenbar ansteckend; er hat ihn nie unter der Gestalt eines intermittirenden Fiebers gefunden. Das Biebergeil hat ihm in sehr vielen Fällen nie einige Dienste geleistet; eben so wenig ist er mit dem Moschus glücklich gewesen, lauter Wahrheiten, die der Recensent aus seiner Erfahrung leider! auch bekräftigen muß. In der Harnruhr war bey keinem einzigen der 20 Kranken eine in die Sinne fallende Krankheit der Leber vorhanden; man müßte sie einem Fehler der Assimilation der Säfte des menschlichen Körpers zuschreiben, sonst sey die Pathologie höchst schwer, und in Schottland sey von allen solchen Kranken kein einziger jemals geheilet worden. Der süße Harn sey das sicherste Kennzeichen. Dies wäre etwa das Wichtigste und Hervorstechende in diesem dritten Bande, der sich mit einem Anhange über die Mittel endigt, Ertrunkene wiederherzustellen, der aber nichts Außerordentliches enthält, inzwischen aber doch die Polizey aufmerksam gemacht hat, daß in allen Kirchspielen Schottlands die zur Wiederherstellung der Ertrunkenen dienlichen Geräthschaften angeschaffet worden.

Wt.

4. Schöne Wissenschaften.

Frühlingsblumen, von K. W. Walder. Leipzig, 1784. (obgleich mit der Jahrzahl 1785) 12 Bogen in 8.

Frühlingsblumen! aber keine duftende Veilchen, sondern allenfalls Schneeglöckchen, zwar ganz niedlich anzusehen, doch ohne sonderbaren Geruch. Zuerst Gedichte. Einige Anlage wollen wir dem Verf. nicht absprechen; manche unter seinen Gedichten sind gar nicht übel, wie das Geständniß, und im Ganzen lassen sie sich ziemlich geläufig lesen, obgleich mit unter freylich mancher harter Vers und schlechter Reim vorkömmt, hauptsächlich in dem Gedichte an Elise. Abwechselung findet man jedoch wenig, sie haben fast alle Liebe zum Gegenstande, und immer nach einer Leyer. Das Reimen muß dem Verf. wohl sauer werden, indem er fast durchgängig

gig in jeder Stanze zwey reimlose Zeilen hat. Das geht nun wohl mit unter einmal an, allein lauter solche Gedichte hinter einander zu lesen, ist dem feinen Ohre eben nicht behaglich. Noch mehr beweisen dies die letzten ganz reimlosen Stücke, die die schlechtesten unter allen sind, und die der Verf. doch hoffentlich nicht für Poesie wird ausgeben wollen. Reim macht zwar gerade nicht immer Poesie aus, aber in Zeilen abgesetzte schwülstige Prose doch auch nicht.

Der zweyte Theil enthält ein prosaisches Gedicht in fünf Gesängen, Franz und Klärchen. Warum der Verf. diese kleine Geschichte ein Gedicht, und die Abtheilungen Gesänge überschrieben hat, sieht Rec. nicht ein. Man denkt leicht dabey an Thümmels Wilhelmine, und das sollte doch unser Verf. nicht wünschen. Soll indeß dichten hier soviel als erdichten heißen: so mags darum seyn; denn manchmal steht es erdichtet genug aus. Der Stoff ist ganz alltäglich. Ein liebendes Landmädchen wird von ihrer barbarischen Mutter ins Kloster gesperrt, worüber sich natürlich ihr Buhler, der ein Junker ist, sehr geberdet, einen Engelländer fast zu Tode reitet, u. dgl. m. Doch ist bey dieser Geschichte etwas ganz nageineues: statt daß sonst der Ritter mit Lebensgefahr seine Dulcinee über die hohen Klostermauern entführet, hebt hier Kaiser Joseph das ganze Kloster auf; und so brauchte es jener Quälereyen nicht, und sie kann frank und frey abziehen. Nur Schade, daß sie ihren Corydon nicht mehr am Leben findet: doch das wäre ja zu natürlich gewesen! Bey alle dem ist das Ding nicht ganz uneben erzählt; nur fällt der Verf. sehr oft ins Platte, wie z. B. beym Fuhrmann, der seine Pfeife in Ordnung bringt, und mit dem starken Geruche derselben das im Wagen sitzende liebende Mädchen gewaltig incommodiret. Fi!

Prm.

Lieder der Deutschen. Erster Theil. Zürich, bey Orell, Geßner, Füßli und Comp. 1784. 1 Alph. 3 Bogen in 8. — — Zweyter Theil. 19¼ Bogen in 8.

Diese Liedersammlung macht eigentlich den vierten und fünften Band der vom Hrn. Prof. Füßli zu Zürch im J. 1782 ange-

angefangenen Allgemeinen Blumenlese der Deutschen aus, wovon die drey ersten Theile, welche Hymnen, Oden und Elegien enthielten, schon ehedem von uns angezeigt sind. In der Vorrede giebt der Herausgeber von den Regeln Rechenschaft, denen er bey der Veranstaltung seiner Sammlung gefolgt ist, und schickt einige Bemerkungen über die Theorie dieser Dichtungsart voraus, und macht wider die Sulzerische Klassifikation der lyrischen Gattungen, wodurch das Lied gar zu sehr eingeschränkt wird, einige gegründete Erinnerungen. Seine Erweiterung der Gränzen desselben rechtfertigt er durch die in den neuesten Poetiken von Eberhard, Engel und Eschenburg gegebenen Erklärungen dieser Gattung. Denn es ist in der That schwer, und in manchen Fällen sehr unnöthig, zwischen der Ode und dem Liede eine strenge Gränzscheidung zu beobachten; und wäre dieselbe ja ein Gesetz, so würde ihre so oft begangene Ueberschreitung doch wohl mehr den lyrischen Dichtern selbst, als ihrem Sammler, zur Last fallen. Ungeachtet wir nun schon Hrn. Ramlers lyrische Blumenlese besitzen; so ist doch die Arbeit des Verf. nichts weniger, als überflüßig. Denn, theils ist der Vorrath unserer Lieder in den letzten zehen Jahren ansehnlich gewachsen, theils sind auch die Grundsätze, nach welchen Hr. F. sammelte, von den Ramlerischen in mehr als Einem Betracht verschieden, worüber man beyder Vorberichte nachlesen muß. Der gute, geläuterte Geschmack des Herausgebers ist sich auch hier durchgehends treu geblieben. Er liefert eine überaus zahlreiche Menge von Liedern jeder Art, die geistlichen ausgenommen, aus unsern besten ältern und neuern Dichtern, deren namentliche Anführung hier zu weitläuftig wäre; und außer der dabey sichtbar beobachteten Rücksicht auf poetischen Werth ist auch ihre moralische Güte und Unverwerflichkeit dem Herausgeber bey seiner Auswahl ein sehr rühmlicher Bestimmungsgrund gewesen; ein Umstand, der seine Sammlung ohne alle Einschränkung empfehlungswürdig macht. Die Bücher, in welche sie getheilet sind, haben die Rubriken: Natur — Weisheit — Vaterland — Deutschland — Jugend — Freude — Arkadien — Minne — Laura — Wein.

Deutsche Annalen. No. I. Hamburg, bey Virchaux. 1784. 4 Bogen in 8.

Sowohl

Sowohl in der Zuschrift an den König von Preußen, als zu Anfange der in dieser ersten Nummer angefangenen Abhandlung, erklärt sich der Verfasser, Hr. Heinrich Würtzer, über den Zweck seiner periodischen Schrift, wodurch er zur Läuterung des Geschmacks, zur Ausrottung einiger schädlichen Vorurtheile, und zur Verbesserung der Sitten etwas beyzutragen vermeynt, und deren Hauptinhalt die wichtigsten Gegenstände der Staatskunst, der Sittenlehre und der Literatur ausmachen sollen. Wichtige Weltbegebenheiten und Staatsveränderungen, merkwürdige Verbesserungen in der Religionsverfassung und Gerechtigkeitspflege, Untersuchungen über peinliches Recht, Religionsduldung, Polizey, Wissenschaften und Künste, Erziehung und Erziehungsanstalten, sollen darinn, mit beständiger Rücksicht auf das allgemeine Beste, die Aufmerksamkeit des Verf. und seiner Leser beschäfftigen; und seine Urtheile sollen so unpartheyisch als freymüthig seyn. — Die gedachte Abhandlung, die noch unvollendet ist, und den größten Theil der vor uns liegenden ersten Nummer einnimmt, betrifft den Zustand der Wissenschaften, und besonders der schönen Literatur, in Deutschland. Die nächste Veranlassung dazu ist der bekannte Aufsatz des gekrönten Schriftstellers, dem diese periodische Arbeit gewidmet ist, über die deutsche Literatur. Man weiß, daß dieser Aufsatz bisher manche andere veranlaßt hat, die zu seiner Berichtigung und Widerlegung bestimmt waren. Das ist die Bestimmung der gegenwärtigen Abhandlung nicht; sondern vielmehr Bestätigung und weitere Erörterung der Beschwerden und Vorwürfe, die darinn wider unsre Sprache und Literatur vorgebracht sind. In manchen Darstellungen, die er von dem Zustande unserer Literatur und Sprache macht, geben wir ihm gern Recht; und hätte es hier der Raum, so würden wir sowohl diese Stellen, als einige andere auszeichnen, in welchen er offenbar mit seiner Unzufriedenheit oder seinem Tadel zu weit geht, wo er wirklich schon erworbenes Verdienst nicht genug erkennet, und seinem am Ende doch gewiß nicht vollständig unterrichteten Vorgänger zu unbeschränkt und willig beytritt. Es war die Schrift des Letztern gewiß nicht für billigere und kaltblütigere Richter unsers Geschmacks und Standpunkts in der Literatur, die keinen erreichten Gipfel derselben wähnten, Störung in solch einem süßen Traume; und auf der andern Seite war der Unwille über so manche Verkennung des Guten und Schö-

nen, der hie und da bey Erscheinung der königlichen Schrift ausbrach, doch wohl so ganz unverzeihlich nicht. Verschiedene Bemerkungen Hrn. Wezel's in seinem bekannten Buche, über Sprache, Wissenschaften und Geschmack der Deutschen, werden hier sehr gut geprüft, und zum Theil mit ungleichem Erfolge widerlegt. Die S. 33 befindlichen Betrachtungen über den neuesten Zustand unserer schönen Literatur, sind zum Theil wahr und richtig; und so auch die Anmerkung, S. 48. „Unvernünftig ist es, von einem geraden gebahnten Wege abzugehen, und anstatt denselben mit leichter Mühe noch bequemer zu machen und zu verschönern, krumme und holprichte Fußsteige aufzusuchen, auf denen wir jeden Augenblick in Gefahr sind, uns zu verirren oder zu fallen. Und was thun wir anders, wenn wir, anstatt der Sprache, wie sie von unsern vorzüglichen Köpfen bearbeitet ist, mehr Vollkommenheit zu geben, unsre noch ganz unförmlichen Dialekte in Schriften einzuführen suchen?“ — — Uebrigens ist der Verf. in seinem Geschmacke sehr französirend, und hat auch nicht gewußt, verschiedene unserer besten Litteraturprodukte zu kosten. Was am Ende alle die unmaßgeblichen Sachen, die er hier sagt, unserm lieben deutschen Vaterlande helfen sollen, sehen wir nicht recht ein. Wenn Hr. Würzer sich, wie es scheint, dem gekrönten Schriftsteller, dem dieses Werk dedicirt ist, hat empfehlen wollen, so hat er seinen Zweck ganz verfehlet. — Auf den letzten viertehalb Seiten steht noch eine Ankündigung und Entwurf eines neuen französischen Werks von der Ehe.

Choice of the best poetical pieces of the most eminent English Poets. Published by *Joseph Retzer. Vol. I.* Vienna, printed for Sonnleithner and Hoerling. 1783. 19½ Bogen in 8.

An der Vorrede dieser Sammlung, welche Hr. von Retzer an seinen Freund, Hrn. von Born, gerichtet hat, will Recensent das Unenglische und Germanisirende einiger Ausdrücke nicht rügen, sondern lieber daraus von der Absicht und Einrichtung dieser mit Wahl und Geschmack veranstalteten Sammlung auserlesener englischer Gedichte einige Rechenschaft geben. Der Herausgeber hat sich dabey die *Elite de Poesies fugi-*

fugitives zum Vorbilde gewählt, und hofft mit Recht, daß sich seine aus mehr als dreyhundert Bänden englischer Dichter gemachte Auswahl von so manchen ähnlichen Kompilationen englischer Sprachmeister in Deutschland unterscheiden werde. Er hat sich dabey an keine Zeitfolge der Dichter gebunden, und, mit Ausschließung aller heroischen und didaktischen Gedichte, aller Schauspiele und Sattren, bloß auf kleinere Stücke eingeschränkt. Um Einförmigkeit und Ermüdung des Lesers zu vermeiden, hat er Gedichte von mehrerley Verfassern, Gattungen und Materien mit einander abwechseln lassen; und so hofft er, daß seine Sammlung nicht einem steifen französischen, sondern mehr einem englischen Garten gleichen werde, worinn einige aufgenommene Stücke alter Dichter nicht unangenehme Ruinen abgeben. Am Schlusse jedes Bandes ist ein Verzeichniß der darinn enthaltenen Gedichte beygefüget; und am Schlusse der ganzen Sammlung soll auch noch eine vollständige Nachweisung ihrer Verfasser folgen. Aus sehr bekannten Dichtern hat er nur wenig genommen, und bey der Wahl seiner Stücke vorzüglich auf solche gesehen, deren Inhalt und Vortrag ihren Urheber charakterisiren. Uebrigens hat Hr. v. A. das Verdienst, der erste östreichische Schriftsteller zu seyn, der ein solches Beförderungsmittel zur Verbreitung der englischen Literatur unternommen hat, die sich bisher bloß auf die Lesung Shakespear's, Milton's, Pope's und Young's kritischer Schriften und Uebersetzungen einschränkte, und folglich mehr auf Sage und gutem Glauben, als auf unmittelbarer Ueberzeugung beruhte. Und so erwirbt er sich um seine Landesleute ein unleugbares Verdienst, besonders zu einer Zeit, da den Oestreichern der Geschmack an den Werken einer freyern Nation, wie die englische, so sehr zu wünschen ist, damit die bisherigen Vorurtheile sicherer ausgerottet werden. Die Anzahl der in diesem ersten Bande gelieferten Gedichte beläuft sich auf hundert und sechzig; und selbst der vertrautere Kenner der englischen Literatur wird darunter manche minder bekannte, und fast keines antreffen, das nicht der Aufnahme vollkommen würdig war.

Fr.

The Works of the English Poets; with Prefaces, biographical and critical, by *Samuel*

Johnſon. Volume the Firſt. Gottingen, printed for Dieterich. 1784. 6½ B. und 1 Alph. in 8.

Bey der itzt in Deutſchland ſo verbreiteten Liebe zur engliſchen Literatur, läßt ſich für das Unternehmen, die bekannte und bänderreiche Sammlung engliſcher Dichter, welche Dr. Johnſon unlängſt herausgegeben hat, in einem ganz ſaubern und wohlfeilern Abdrucke zu liefern, Beyfall und Unterſtützung erwarten. Die biographiſchen und kritiſchen Nachrichten des Herausgebers, die Dr. J. in einzelnen Bänden lieferte, und die man auch ſchon ins Deutſche zu überſetzen angefangen hat, erhalten hier einen weit ſchicklichern Platz, da ſie den Werken jedes Dichters, den ſie betreffen, beygefügt werden. So iſt hier auf den erſten ſiebentehalb Bogen Milton's Lebensbeſchreibung abgedruckt; und dann folgen ſeine poetiſchen Werke, von denen dieſer erſte Band das verlorne Paradies enthält. Von der Sorgfalt und Sprachkenntniß des Herrn Prof. Lichtenberg, der die Aufſicht über dieſen Abdruck übernommen hat, läßt ſich Richtigkeit und Genauigkeit deſſelben erwarten; und dem Verleger gebühret das Lob eines ſaubern Aeußerlichen. Etwas feiner hätten indeß wohl die beygefügten Bildniſſe Milton's und Dr. Johnſon's ausfallen mögen. In dem letztern beſonders iſt die Plumpheit der Geſichtszüge und die vernachläßigte Lage des Kopfs noch auffallender, als im engliſchen Originalſtiche von dieſem antiphyſiognomiſchen Manne, auf den wir neulich im Auguſt des Gentleman's Magazine folgende Verſe aus dem Horaz ſehr glücklich angewandt fanden:

— Iracundior eſt paullo, minus aptus acutis
Naribus horum hominum; videri poſſit, eo quod
Ruſticius tonſo toga deſluit, et male laxus
In pede calceus haeret. At eſt bonus, ut melior vir
Non alius quisquam; at tibi amicus; at ingenium ingens
Inculto latet ſub hoc corpore.

To-

Taschenbuch für die Schaubühne auf das Jahr 1784. Mit Kupfern. Gotha, bey Ettinger. 334 S. in 12.

Aus unserer mehrmaligen Anzeige dieses Taschenbuchs oder Theaterkalenders ist die, auch hier nicht abgeänderte, Einrichtung desselben unsern Lesern schon bekannt. Bey den versificirten Theaterreden, die, wie gewöhnlich, zuerst stehen, halten wir uns nicht auf; es ist ganz gut, sie hier jährlich in eine Art von Registratur zu bringen; denn außerdem sind sie Epheimeren, und noch dazu meistens lokal. Die allgemeinern sind vielleicht dem oder jenem Direktor in ähnlichen Angelegenheiten brauchbar. Unter den diesmaligen Abhandlungen und vermischten Aufsätzen bemerken wir nur: die neunte Fortsetzung der Gedanken über das Schauspiel und den Schauspieler; eine Nachricht von Londons Theater und Schauspielen; ganz unterhaltende Miscellaneen, zu des Lesers Kurzweil aus Briefen und eingesandten Aufsätzen gesammelt. Unter andern wird hier auch S. 49 unter der Rubrik, kritisches Phänomen, eine Recension in unserer Bibliothek (LI. 2. S. 424 f.) gerügt, die allerdings einer Rüge werth, und auch Recensenten ein sehr befremdendes Phänomen war. Daß sie eingerückt wurde, bedarf indeß keiner Entschuldigung, da der Vers. dieser Rüge selbst einsieht, daß der Herausgeber unmöglich alle Recensionen vor dem Druck sichten kann. — Von deutschen gesellschaftlichen Bühnen findet man hier abermals verschiedene Nachrichten; und bey S. 142 ist eine Tabelle befindlich, worauf man alle die Hauptepochen der deutschen Bühnengeschichte und die Abstammungen der Schauspielergesellschaften von einander übersehen kann. Es sind indeß nur die vornehmsten angegeben; denn wer zählt die itzt umherschwärmenden kleinen Truppen, deren Daseyn meistens so vorübergehend ist? Die übrigen Artikel sind die gewöhnlichen. Die Wahl der Monatskupfer hätte vielleicht patriotischer ausfallen sollen; es sind Nachstiche englischer Schauspieler und Schauspielerinnen in Rollen, die zum Theil bloß deutschen Lesern ganz fremd seyn werden.

Für ältere Literatur und neuere Lectüre. Quartalschrift. Drittes Stück. Leipzig, bey Breitkopf, 1784. 16¼ B. in 8.

— — — Viertes Stück. Ebendaſ. 1784. 16¼ B. in 8.

— — — Zweyter Jahrgang. Ersten Quartals 1. Heft. Ebendaſ. 1784. 8½ B. in 8.

Bey der von den beyden ersten Stücken dieser periodischen Schrift ertheilten Anzeige haben wir schon über ihre Absicht und Einrichtung das Nöthige gesagt. Die letztere ist vom dritten Stücke an dahin abgeändert, daß, nach dem Wunsche der meisten Leser, mehrere Stücke für die Unterhaltung, als literarische Beyträge geliefert werden. So willkommen dem Recensenten dieses letztern auch ferner gewesen wären; so giebt er doch gern der Mehrheit der Stimmen nach, und nimmt das hier Gelieferte mit allem Dank und mit Anerkennung der dadurch bewirkten größern Mannichfaltigkeit an. Vielleicht wäre es rathsam gewesen, beyde Zwecke lieber abzusondern, als zu verbinden, wenn sich auf der andern Seite nicht leichterer Eingang und Absatz des literarischen Theils durch das Vehikel angenehmer Unterhaltung der Leser jeder Art hoffen ließe. Uebrigens wäre die Anzeige aller in den vor uns liegenden drey Heften enthaltenen Stücke zu weitläuftig; und so schränken wir uns lieber nur auf die Erwähnung des Bessern und Erheblichern ein, dem unstreitig doch relativen Werthe der übrigen Aufsätze unbeschadet. — Die gleich zu Anfange des dritten Stücks befindliche Ballade, Alemar und Adalase, vom Hrn. Rup. Becker, ist ein würdiger Pendant zu dem im vorigen Stücke von ihm gelieferten und von uns empfohlnen Gedichte dieser Art. Von eben diesem beyfallswürdigen Verfasser findet man S. 144 eine Erzählung unter der Aufschrift: Was sie berührt, das ändert sie. — Hrn. Canzlers Untersuchung über ein altes deutsches Sprüchwort, oder vielmehr über ein sprüchwörtliches Priamel, verdienet Aufmerksamkeit und Dank. Da Recensent eben eine alte Handschrift von der Art, wie die, woraus Hr. C. den hier erläuterten Reim genommen, in Händen hat, so setzt er ein darinn befindliches ähnliches Priamel hieher:

Ja het ich eines keysers weyb,
Vnd hertzog albrechts stoltzen leib,
Vnd auch der venediger gut,
Vnd der von nurembergk vbermut,
Vnd der von ertfurt weyßheit vnd witz,
So wolt ich aller welt vorsitz.

Nach dem persischen Dichter Saadi, von dem einige Nachrichten und Lebensumstände vorausgeschickt werden, liefert Hr. Meißner zehn lehrreiche, und gut versificirte Gedichte. — Der Hirsch mit dem güldenen Geweihe und die Fürstin am Brunnen; ein Schattenriß der Hofsitten des XVten Jahrhunderts, ist aus einer Handschrift der kurfürstlichen Bibliothek zu Dresden genommen, die von A. von Hamerstetten zu Torgau im J. 1496 geschrieben ist. Es ist hier in die neuere Sprache umgekleidet, wiewohl mit Beybehaltung mancher alten Wörter, die in den Noten erläutert werden, in welchen auch verschiedene Ausdrücke des Originals beygesetzt sind. Freylich wohl das beste Mittel, um solche Ueberreste älterer Literatur zu Gegenständen neuerer Lectüre zu machen, wenn gleich dem Sprachforscher und Literator ein unveränderter Abdruck erwünschter und brauchbarer gewesen wäre. Spuren einer gereimten Erzählung, die bey der Hammerstetischen prosaischen zum Grunde lag, scheinen selbst hier unverkennbar zu seyn; wenn man nicht lieber annehmen will, daß die damaligen prosaischen Erzähler gern einen zufälligen Reim mit aufnahmen, der sich ihnen ungesucht darbot. — Unter den in diesem Stücke befindlichen Gedichten vom Hrn. Langbein scheint uns die Ballade, Lobesam, S. 218, das Beste. — Außerdem verdienen noch die am Schlusse mitgetheilten Nachrichten und Briefe des Grafen Moritz von Brühl die Aufmerksamkeit des Statistikers und Astronomen.

In dem Vorberichte des vierten Stücks versichern die Herausgeber, daß der nächste Jahrgang dieser Quartalschrift dem gegenwärtigen an Werth nicht nachstehen, und an Mannichfaltigkeit ihn noch übertreffen werde. Aus diesem Stücke zeichnen wir nur folgende Aufsätze aus: Ueber die Adersbachischen Steine; ein Fragment aus einem Reisejournal von 1781. — Die Zauberschule, nach dem Grafen Lukanor, vom Hrn. Meisner. — Der bestrafte Geiz, eine fast durchaus glücklich und leicht erzählte Ballade von A. H. — Die Rache, nach dem Französischen, mit Veränderungen; der

längſte Aufſatz dieſes Stücks, unterhaltend erzählt. — Fortſetzung des im erſten Hefte angefangenen kleinen Ritterromans, Antilope, der Zwerg, und König Alexander, nach dem Schwäbiſchen aus den Zeiten der Minneſinger; in eben der Manier, wie der Anfang, und mit guten Spracherklärungen begleitet. — Betrachtungen über Karls des Zwölften, Königs von Schweden, Charakter und militäriſche Talente; aus einem noch ſehr ſeltenen franzöſiſchen Original, deſſen ſachkundiger Verfaſſer leicht zu errathen ſeyn wird. — Der Anfang einer Ueberſetzung von Florus Auszuge der römiſchen Geſchichte, vom Hrn. Kretſchmann, der über ſeinen Originalſchriftſteller einige leſenswerthe Bemerkungen vorausſchickt. Die Ueberſetzung ſelbſt iſt mit Fleiß und Geſchmack verfertiget; nur nicht ganz ohne zurückgebliebene Spuren römiſcher Phraſeologie.

Mit dem zweyten Jahrgange haben die Herausgeber nur in ſo fern eine Veränderung gemacht, daß künftig jedes Quartal in zwey Heften, jeder zu acht bis neun Bogen, erſcheinen ſoll, weil ſie bey der Quartaleinrichtung den Fehler bemerkten, daß oft Dinge, die ſehr wichtig für den laufenden Monat, und als für das Vierteljahr ſind, zurückgewieſen werden mußten. Den Anfang des erſten Hefts macht eine abermalige ſchöne Ballade, der Stumme, vom Herrn Rup. Becker. Nur S. 2, Nr. 3, iſt ihm ein unreiner Reim, Siegen auf Briefen, entwiſcht. — Herrn Tanzlers Aufſatz über die Vitalienbrüder und ihre berühmteſten Hauptleute, Claus Storteheker und Götte Michael iſt zufälliger Weiſe zu eben der Zeit geſchrieben, da Hr. d'Arien ein Trauerſpiel dieſes Inhalts herausgab, ohne daß jener durch dieſes wäre veranlaßt worden. — Viel wahre Laune iſt in dem Liede, die Schlittenfahrt, S. 37, mit X. unterzeichnet. — Hr. Rup. Becker liefert hier wieder eine unterhaltende und munter eingekleidete proſaiſche Erzählung: Mittelweg bleibt der beſte. — Aus Bodmers Nachlaß findet man hier S. 85 Muthmaßungen von der Perſon des Dichters der Chriemhilde, daß es nämlich Marner, oder Konrad von Würzburg geweſen ſey.

Gr.

Gedichte

Gedichte von J. A. Blümauer. Zweyte, rechtmäßige, von dem Verfasser übersehene Auflage. Wien, bey Gräffer, 1784. 13 Bogen in 8.

Nach der eignen Erklärung des Verf. im Vorberichte enthält diese zweyte Auflage, einige kleine Verbesserungen ausgenommen, weder Abänderungen noch Zusätze zu der ersten, die wir zu ihrer Zeit angezeigt haben. Papier und Druck scheinen uns nicht so gut gewählt zu seyn, als bey jener. Auch finden wir hier die Probe der travestirten Aeneis nicht; vermuthlich, weil Herr B. sie ganz herausgegeben hat.

Bk.

5. Romanen.

Marokkanische Briefe; aus dem Arabischen. Frankfurt und Leipzig in der Kraussischen Buchhandlung. 1784. 255 Seiten in 8.

Aus dem Gefolge des 1783 in Wien gewesenen Marokkanischen Gesandten schreibt einer angeblich diese Briefe nach Tanger, um ihm von Deutschland ein allgemeines Gemälde zu entwerfen. Er spricht darinn von mancherley itzt vorzüglich interessirenden Gegenständen sehr frey, meistens mit viel gesundem Verstande, nicht ohne Laune, in einer sonst guten, nur nicht von Provinzialismen ganz gereinigten Schreibart; sein Zweck ist vornehmlich Unterhaltung, daher er auch die Gegenstände nicht bis in ihre größten Tiefen verfolgt. Zur nähern Einsicht mancher Thorheiten, so mit auch zur Besserung, kann die Schrift allerdings dienen, weil meistens die Sachen von ihrer einleuchtendsten Seite vorgestellet werden. Obgleich wir manchen Aeußerungen nicht beypflichten, ängstlich Rechtgläubige bey einigen Stellen sich zu sehr beunruhigen werden, ja ob der Verf. gleich auf die Recensenten heftig losgeht, und zu schwarze, nicht einmal allgemein passende Farben aufträgt: können wir doch nicht umhin, das Büchlein als lesenswerth zu empfehlen. Nach einigen Anmerkungen über Deutschlands

Regierungsform, die aber nicht sehr ins Detail gehen, und nachdem der Verf. sich für einen Freund der Monarchie erklärt, und davon die Vortheile angeführt hat, wogegen sich aber noch sehr vieles erinnern läßt, kömmt er auf die Religion. Gegen diese, besonders die Mosaische Schöpfungsgeschichte, macht er einige Einwendungen, die sich aber leicht beantworten lassen. Sonderbar dünkt uns, daß er bey Vergleichung des katholischen und protestantischen Lehrbegriffs, diesen finsterer, die Protestanten überhaupt melancholischer findet. Man sieht hier die Vorurtheile der Erziehung, da der V. ein Katholik ist. Offenbar enthält doch die kathol. Religion mehr Mystisches, Schwärmerisches, zur Niedergeschlagenheit führendes. Daß in katholischen Ländern mehr Munterkeit herrschen sollte, wird kein unbefangener Beobachter finden. Freylich mehr Müßiggang und Sinnlichkeit herrscht bey den Katholiken, und folglich mehr Ausgelassenheit. Wer wird es sagen können, daß die protestantischen Schwaben, Pfälzer und Elsasser melancholischer wären, als die katholischen Baiern? Aber freylich die Protestanten im nördlichen Deutschlande, Sachsen, Hannoveraner, Brandenburger, Holsteiner, haben etwas Ernsthafteres und Gesetzteres, als Oesterreicher oder Salzburger. Dies kömmt aber aus andern Ursachen, aus Klima, Erziehung, Nahrung, und der ganzen Art zu leben. Ueber Hierarchie, Ehelosigkeit der geistlichen Möncherey, und verwandte Gegenstände wird viel Vortreffliches gesagt; wie auch darüber, daß die Protestanten, so sehr sie sich auch größerer Denkfreyheit rühmen, doch auch durch symbolische Bücher, als die Katholiken durch ihr Herkommen, eingezäunt sind. (Wobey nur der Unterschied ist, daß der Natur des Protestantismus nach, so wie Erleuchtung steigt, die Ketten weiter gemacht worden sind, und daß dazu nicht die Erlaubniß solcher Bischöfe nöthig ist, die nicht vom Landesherrn abhängen wollen; dahingegen der Katholicismus seiner Natur nach unveränderlich seyn soll, und vermöge der Hierarchia, die wesentlich darinn verflochten ist, unveränderlich bleiben wird, so lange er Katholicismus ist.) Durch den Ursprung des Heiligendienstes wird dessen Lächerliches, und durch summarische Anführung der Koncilienschlüsse, deren geringes Gewicht einleuchtend dargethan. Preßfreyheit nimmt der Verf. vorzüglich in Schutz. Vom Gelehrtenstande, und dessen geringem Ansehen, und schlechter Aufmunterung, da doch ihm die Nation ihre gegenwärtige Aufklärung und Cultur vornehmlich

lich zu danken hat, redet er mit so viel Wahrheit als Wärme. Den Kirchenvätern aber ist er nicht hold, so fern sie in der katholischen Kirche zu viel Ansehen haben, dessen offenbare Ungereimtheiten in Lehren sie unwerth machen, ist dazu allerdings Grund; aber manche darunter haben doch (freylich als Schriftsteller, nicht als Kirchenväter, welche Idee ungereimt ist und bleibt) auch reelle Verdienste. Augustin, mit allen seinen abscheulichen Fehlern, hat doch der Philosophie nicht wenig genutzt, und die Scholastiker, mit allen Barbarismen und überfeinen Grillen haben doch die menschliche Erkenntniß erweitern helfen; Thomas von Aquino, Duns Scotus, Occam, nebst andern mehr, haben der neuern Philosophie in manchen Stücken beträchtlich vorgearbeitet. Ueber die endlosen Streitigkeiten nach dem zweyten Jahrhunderte zwischen den Theologen lacht der Verf. mit fast allen, weil es itzt nicht mehr Mode ist, solche Streitfragen zu untersuchen. (Lachen kann man bald. Aber diese Streitigkeiten sind für den menschlichen Verstand wichtig. Bis auf den Grund verfolgt, würden sie zeigen, daß sie zu mehr als leeren Distinktionen führen, und am Ende ein ganz anderes Resultat geben, als man vermuthete, und jene Theologen dahinter suchten. In der katholischen Religion wird eher keine reelle Verbesserung statt finden, bis das ächte Studium der Kirchengeschichte unter den katholischen Layen gemeiner wird, damit man die elenden Gründe sieht, worauf die Hierarchie und so viele andere Menschensatzungen beruhen.) Die vor einigen Jahren so sehr einreissene, an manchen Orten noch mächtig herrschende Sucht, von Französinnen und Franzosen Kinder erziehen zu lassen, verspottet der Verf. mit allem Fug. Auch daß unsere Pädagogen itzt zu sehr spielen, und dadurch Unfähigkeit zu ernsten Geschäfften hervorbringen, mißfällt ihm mit Recht. Die Mittelstraße findet man gemeinhin, nachdem man der Extremen ist überdrüßig geworden, wahrscheinlich also werden bald die Erzieher von dieser Spielsucht zurückkehren. Vielweiberey scheint der Verf. sehr in Schutz zu nehmen, sie der Bevölkerung für zuträglich zu halten, besonders weil bey der Monogamie in Krankheiten, Schwangerschaften der Frau zu lange Ferien einfallen. (Gesetzt, es würden auch mehr Kinder erzeugt, werden denn die auch so stark werden? Und in unsern Gegenden, wo die meisten Mühe haben, mit einer Frau und deren Kindern sich zu erhalten, wie würde es da bey der Vielheit ausfallen? Es träfe denn das ein, was der Verfasser im An-

Anfange manchen Staatsökonomen vorwirft, daß sie auf Bevölkerung dringen, ohne zu bedenken, daß in jedem Lande sie ein gewisses natürliches Maaß haben muß. (Und hat der Verf. nicht die Natur des häuslichen Lebens erwogen? Es gehörte doch zum Ehestande mehr, als Kinder zeugen.) Am Ende wünscht noch der Verf., Deutschland unter einen Scepter gebracht, und hofft, dies werde bald geschehen. (Diesem Wunsche können wir schlechterdings nicht beystimmen; glänzender würde wohl das Reich werden, größere Eroberungen machen, aber auch im Ganzen glücklicher, aufgeklärter? Gewiß nicht! zumal da alsdenn die katholische Religion, welche ihre Macht so sehr immer noch auszudehnen sucht, gewiß die herrschende würde werden wollen, und zuletzt auch werden würde; welche alle protestantische deutsche Länder nothwendig unglücklich machen müßte. Der Verf., so wie alle gebohrne Katholiken, können sich keinen Begriff machen, welchen gewaltsamen Einfluß es auch auf den Wohlstand der Länder haben muß, wenn sie in der Erkenntniß schon so weit vorgegangen sind, und nun zurückgehen sollen. Zudem macht die Größe des Reichs an sich die Menschen nicht glücklich. Das Ende jeder sehr großen Monarchie ist gänzliche Auszehrung; so waren zuletzt die römischen Unterthanen ganz ausgesogen, so sind es itzt die türkischen; und von Frankreich sagt man, daß Armuth auf dem Lande schon den höchsten Grad erreicht habe. Diese Auszehrung lasse Gott vom lieben deutschen Vaterlande noch lange entfernt seyn; weniger vermeynten äußern Glanz, und mehr innern Wohlstand und Glück lasse er uns noch lange zu Theil werden, und erhalte uns die vom blinden Glauben so entfernte, und daher fürs menschliche Geschlecht und dessen fortschreitende Aufklärung so nothwendige und wohlthätige protestantische Religion!)

Dr.

Laurette, eine Szene aus der sterbenden Klosterwelt. Drey Abschnitte. Danzig, 1784. 472 S. in 8.

Dieser Roman ist gegen den gewöhnlichen Lauf, wo sich zuletzt alles heyrathet, angelegt; hier stirbt alles, und sogar das Kloster, in welches Laurette getreten, segnet kurz nach ihrem Tode auch dieses Zeitliche, und wird aufgehoben. Der Verfasser über-

übernimmt es in der Vorrede, den Klöstern das Wort zu reden, aber wir möchten sie aus seinen angeführten Gründen eben nicht vertheidigen, und sie geradezu für unnütz, ja für schädlich, erklären, wenn sie nur einer überspannten Einbildungskraft zur Zuflucht dienen sollen. Ob der Verfasser seinen Zweck erreicht habe, Wahrheiten rührend darzustellen, und sie nie zu übertreiben, ob er ganz die Stimme des Publikums vor sich haben werde, wollen wir nicht beurtheilen, da er gegen alle Kritik feyerlichst protestirt, und für den nicht geschrieben haben will, der nicht wie er fühlt; da ihn nicht der Kunstrichter, sondern der Leser, belohnen soll. Nun der soll es denn auch, und wir wollen nur kürzlich den Inhalt des ganzen Romans vorlegen. Laurette ist die Tochter eines deutschen Abentheurers, der sich in Ostindien Schätze erworben hat, und um selbige zu vergrößern, endlich eine Furie heyrathet, die schon ein paar Männer zu todte gequält hatte. Er sendet seine Tochter, der Erziehung halber, wider Wissen und Willen seiner Megäre, nach Europa; diese ärgert sich darüber zu todte, und er kömmt auf seiner Heimreise nach Europa in einem Sturme um. Laurette wird in dem Hause ihres Onkels, des Hofrath Demann, wie eine reiche Erbin erzogen. Die tugendhafte Laurette wird so schön, daß alle junge Herren um sie herumflattern, worunter sich hauptsächlich ein junger Flit und ihr Vetter Fritz Demann befinden. Der erste ist völlig in der Manier eines Lovelace gezeichnet, Fritz aber noch schwärzer. Der zweyte Vetter, Edmund Demann, ist zwar auch in sie verliebt, aber der ist in der Sprache des Verfassers nur ein Dulder — was so viele Empfindeler mit diesem Worte sagen wollen, vermögen wir nicht zu errathen, manchesmal mag es wohl vielleicht eine Schlafmütze bedeuten, aber auch nur vielleicht — vielleicht auch etwas anders — Flit, durch die Rathschläge eines Bubbis geleitet, erhält endlich den Sieg über Fritz Demann, und wird öffentlich erklärter Liebhaber der Laurette. Fritz Demann will ihn meuchelmorden, schießt ihn aber nur in den Arm. Die vollblütige Laurette räumt ihrem Liebhaber mehr ein, als ein wohlerzogenes Mädchen thun sollte, dieser mißbraucht die Wallungen ihres Blutes, sie steht am Rande des Verderbens und der Unehre, wird eben noch gerettet, entsagt auf einmal auf ewig aller Liebe, und geht ins Kloster. Flit und Fritz werden durch Rathschläge des Schurken Bubbis wieder Freunde, machen Entwürfe, sie durch Entehrung zu demüthigen, und es gelingt ihnen, sie zu entführen,

auch

auch hier wird ſie gerettet, kömmt ins Kloſter zurück und — ſtirbt. Von dem Coſtume eines Kloſters hat der Verfaſſer gar nichts gewußt, denn welcher Orden wird wohl eine Nonne, die wirklich Profeß gethan hat, nach Gefallen in der Stadt herumlaufen, und ſie ſogar Mannsperſonen und Mönche beſuchen laſſen? Nun zur Moral! Die einzige, die wir darinn gefunden haben, wäre etwa dieſe, daß ein Böſewicht immer ein Böſewicht bleiben wird, und daß ein Mädchen ihrem Liebhaber nicht zu viel trauen, und ihn nicht mit gierigen Küſſen in ihrem Buſen ſchwimmen laſſen ſoll! Hoffentlich wird uns der Verfaſſer zugeben, daß wir ſein Buch geleſen haben!

Rz.

Philipp von Freudenthal. 1. 2. Th. Berlin, bey Heſſe. 1782. in 8.

Dieſer Roman zeichnet ſich zwar eben nicht durch meiſterhafte Sprache oder Darſtellung aus, und am wenigſten ſcheint dem Verf. der witzige Ton gelingen zu wollen, welches inſonderheit die Ueberſchriften der Kapitel beweiſen. Indeſſen enthält er doch viele gute Bemerkungen, und daher wird er vermuthlich manchen Leſer, ohne Schaden ſeiner Moralität, intereſſiren können.

Mg.

Lorenz Arndt von Blankenburg, keine Liebesgeſchichte. Erſter Band. Von dem Verfaſſer der Emilie Sommer. Leipzig, bey Schneidern. 1784. 23½ Bogen in 8.

Dieſes armſelige Compoſitum macht, leider! ſchon den 12ten Theil der ſogenannten neuen Original-Romane der Deutſchen aus, geſchrieben von dem Verfaſſer der Emilie Sommer, das heißt von einem Manne, von welchem ſich Unſinn genug erwarten läßt. Auch erfüllt er ſolche Erwartung redlich. Dieſe Geſchichte ſoll eine Nachahmung der Romanen des Le Sage ſeyn. Freylich ſind einige Begebenheiten nach dem Gil Blas und Don Guzman u. ſ. f. ſehr grob copirt, aber von der Laune, der Menſchenkenntniß und der Darſtellungs-

lungskunst des Franzosen ist nun auch nicht das Geringste hier zu finden. Die Begebenheiten sind höchst unwahrscheinlich, die Handlungen der Menschen außer der Natur, die Charaktere aus dem Pöbel genommen, und dennoch äußerst schlecht gezeichnet, endlich das Ganze sehr elend geschrieben.

Die neue Gometz. Erster Band. Leipzig, bey Schönfeld. 1785. Ersten Bandes erster Theil. 23½ B. Zweyter Theil. 1 Alph. in 8.

Kleine Romane, Erzählungen und Schwänke. Fünftes Bändgen. Aus verschiedenen Sprachen. Berlin, 1785. bei Himburg. 24 Bogen in 8.

Wir haben uns schon mehrmals beklagt, daß seit einiger Zeit eine so gewaltige Menge solcher Sammlungen von Geschichten, Schwänken, Bibliotheken von Romanen, Uebersetzungen und neue Auflagen von Bocazens Decameron und andern Werken dieser Art, von deren Nutzbarkeit wir uns nicht überzeugen können, heraus kämen. Von der ersten Sammlung versprechen die Herausgeber in der Vorrede zehn bis zwölf Bände. — Und was ist leichter, als hundert von der Art zusammenzutragen, wenn man noch dazu gar keine Rücksicht darauf nehmen will, ob nicht das nämliche Stück in zwanzig andern Sammlungen schon abgedruckt steht? So erinnert sich unser andern Recensent, die zwote Geschichte im Isten Theile der neuen Gometz, betitelt: „Der Schafskopf von „Troyes“ seit zwey Messen in drey verschiedenen Sammlungen gefunden zu haben. Das heißt doch wahrlich, das Publikum auf die unerlaubteste Art in Contribution gesetzt! Uebrigens ist die Schreibart nicht schlecht.

In der zweyten Sammlung sind manche gute Sachen, aber es sind auch sehr schlecht erzählte Mährchen mit untergelaufen. Gute Wahl ist das einzige, was solche Sammlungen noch empfehlen kann.

C.

6. Weltweisheit.

Auch Fragmente. Zweytes Stück. Philadelphia. 1784. 200 Seiten in 8.

Ein anderer Recensent hat des Verf. erstes Fragment im ersten Stücke des 56sten Bandes unter den Nachrichten von der Gottesgelahrheit angezeigt, weil demselben vermuthlich des Verfassers erste Gedanken dahin am meisten einzuschlagen schienen. Aus diesem zweyten Fragmente sieht der itzige Recensent deutlicher, daß die Erklärung einer neuen metaphysischen Lehre von Gott den Hauptplan des Verf. ausmache. In diesem zweyten Fragmente findet sich auch eine lebhafte Kritik über die erste Recension. Der itzige Recensent will hierüber weiter nichts sagen, als daß er mit dem vorigen in der Hauptsache, wenn gleich nicht mit einigen Nebenideen übereinstimmen möchte. Er billigt auch einige harte Ausdrücke des damaligen Recensenten nicht; zumal da er den Hrn. Verf. näher hat kennen lernen, und erfahren hat, daß dieses Buch nicht öffentlich bekannt gemacht, sondern nur an Freunde verschenkt werde. Es scheint, der Hr. Verf. hat dem damaligen Recensenten eine unbillige Nebenabsicht zugetrauet, worinn er ihm wohl zu viel thut. Wahrheit ist auch der Zweck des itzigen Recensenten. Er will hier einen bloßen Auszug aus des Verf. Schriften vorlegen, und hernach ein philosophisches Urtheil, denn das theologische will der Hr. Verf. nicht leiden, damit verbinden.

Die christliche Theologie, (NB. ohne alle Einschränkung) hat, wie der Verf. sagt, Haß, blutige Kriege, und alle Greuel der Hierarchie hervorgebracht, ist haßenswürdig auch in protestantischen Staaten der Schweiz, Holland, Berlin ꝛc. besteht aus den abgeschmacktesten Schwärmereyen und Lügen, deren Unwerth man mit Händen greifen kann. Er wundert sich, wie gescheute Männer unter den Protestanten die alten Weibermärchen noch beybehalten, erklärt es aber aus den Vorurtheilen ihrer Erziehung, und den Kunstgriffen ihres Amtes, daß sie den Vorhang des Aberglaubens nicht aufziehen. Den vorigen Recensenten, der ihm rieth, — das neue Testament mit gesunder Menschenvernunft, ohne untergelegtes

System

Syſtem zu leſen, und ihm in dieſem Falle die Wohlthat einer göttlichen Medicin zuſichern wollte, führt er an, daß er ihm anmuthen können, göttliche Medicin, die ihm die geſunde Vernunft allein, und beſſer darbiete, aus einer mit Gift angefüllten Apotheke herauszuklauben, und vergleicht ſie mit Hailhaudſchen Pulvern. Die moſaiſche Schöpfungsgeſchichte nennt er eine bänkelſängeriſche Poſſe. Die außerordentlichen Handlungen Jeſu, die wir Wunder nennen, weil ihre Erklärung dem menſchlichen Verſtande Schwierigkeiten macht, und alle Weißagungen nennt er Schwärmerey und Schelmerey. Das Wunder Jeſu auf der Hochzeit zu Cana, da er für halbbetrunkene Leute Waſſer zu Wein gemacht, nennt er ein unanſtändig Stückchen, deſſen ſich ein guter Taſchenſpieler itzt ſchämen würde. Alle Wiſſenſchaften habe die Theologie vergiftet, und ſie in Sklaverey geſetzt. An Jeſu und ſeinen Lehren kann er nichts loben. — Es thut dem Recenſenten wirklich leid, daß der Verf. ſo heftig iſt, und die Sache ſo übertreibt. Er hätte Gutes ſagen können, er hätte Mißbräuche anzeigen mögen. Nur auf ſolche Art mußte er die Sache nicht übertreiben. Auf dieſe Art findet man die Wahrheit nicht. Der Verf. ſey Rechtsgelehrter, oder Arzneykundiger, oder Finanzier, oder bloßer Philoſoph, ſo nehmen wirs auf uns, ihm von den Mißbräuchen dieſer Wiſſenſchaften eben ſo viel Schande vorzuſagen. Selbſt die Regierungskunſt nicht ausgenommen, allenthalben hat in der Welt Entehrung ſtatt gefunden. Soll darum alles verwerflich ſeyn: ſo dürfen wir nur aus der Welt hinaus gehen. Gern unterſchreibt der Recenſent alles, was der Verf. von den Gaukeleyen der römiſchen Kirche, von den abſcheulichen Ränken der Jeſuiten vortrefflich geſagt, bündig iſt ſein Urtheil über den heilloſen Zuſtand, der erfolgen würde, wenn der Jeſuiterkniff der Religionsvereinigung, der in ſo mancherley Geſtalten uns itzt vorgegaukelt wird, zu Stande kommen ſollte. Sogar mit denen will der Rec. nichts zu thun haben, die die chriſtliche Lehre blos mit Wundern und Weißagungen empfehlen wollen, auch opfert er dem Verf. gerne jede ſcholaſtiſche unerweisliche Floskel auf. Aber — von Moſe an bis itzt alle Generationen, wenns Recht ſeyn ſollte, zu Deiſten zu machen; in allen Religionsgeſtalten der Türken, Heiden, Chriſten bloß hellen Unſinn und Verderben zu finden, Gottes heilige, weiſe, herablaſſende Edukation des Menſchengeſchlechtes unter noch ſo verſchiedenen Formen von Religion ſo ganz zu überſehen; dies

kann Recens. nicht billigen. Der Verfasser hat wohl noch nicht die Theologie von allen Seiten ruhig beurtheilt. Die Göttingschen Recensenten werfen ihm schon diese Unbilligkeit vor, daß er nur auf die Auswüchse gesehen habe. Er vergleicht die christliche Verehrung Gottes mit der spanischen und burgundischen Etikette. Spottet des Gottes, der sich beräuchern, und Tag und Nacht mit Kyrieleis und Hosanna und Hallelujah besingen läßt. Wer setzt aber die christliche Gottesverehrung darinn? Nicht Leute von Einsichten, mit denen doch der Verf. allein hätte streiten sollen.

Das ewige unabhängige Chaos, woraus der Verf. alles herleiten will, ist ein alter, unbestimmter und unrichtiger Begriff, wie alle wissen, die in der Weltweisheit keine Fremdlinge sind. Alle die unabhängigen Substanzen hätten, nach der Voraussetzung ihren Existenzgrund in sich selbst. Das ist doch sicherlich die Schwierigkeit nur größer gemacht, da dieser Vorzug, den man sonst bey Gott allein annahm, durch Gottes Unbegreiflichkeit vertheidigt werden konnte. Gott aber soll und muß unbegreiflich seyn, und die Hervorbringung der Substanzen durch seine Macht, seys wie es wolle, ist doch weniger anstößig, als daß die Substanzen alle zusammen unabhängig sind. Es ist contradictio in adiecto, unabhängige ewige Substanzen anzunehmen, die gleichwohl von einer andern abgeschliffen zu werden nöthig haben sollen, welches sie eo ipso abhängig macht. Wollte der Verf. einwenden, daß, so wie die Abschleifung anfange, die Unabhängigkeit aufhören müsse, wie er denn selbst die Gottheit in dieser äußern Verbindung abhängig macht, welches auch sano sensu zugegeben werden könnte: so ists doch immer bedenklich, daß auf der Einen Seite die Vollkommenheit gewinnt, auf der andern verliert. Und was war denn der Substanzen Bestimmung, ehe sie sich der Abschleifung näherten? Nach welchem Regulativ artete sich ihre rauhe Oberfläche? Wer schliff selbige bey Gott weg? Er selbst. So können sich die chaotischen Substanzen auch unter einander selbst abschleifen ohne Gott. Der entstandene Gott kann successive wieder abnehmen, und ein anderer kann sein Meister werden. Klare und deutliche Begriffe, die in uns zufällig entstanden sind, können wieder dunkel werden, eben so bey dem entstandnen Gott. Die Hypothesen des Verf. daß die Natur nicht abhängig von Gott, sondern Gott von ihr sey, welches ihm seine Opponenten nicht zugeben wollten, lassen wir ihm allenfalls stehen, wenn unter Natur bloß das Wesen,

die

die innere Möglichkeit verstanden wird, daß ein Ding a, welches nicht ohne b. c. d. gedacht werden kann, nun auch b. c. d. wirklich in sich fassen müsse, wenn es das Ding a seyn soll. Nach dem principium contradictionis. Wesen und Natur sind aber sehr verschieden. Wir vermissen überhaupt philosophische Genauigkeit bey dem Raisonnement des Verfassers gar sehr.

Was endlich den Nutzen anbelanget von der Lehre der Unabhangigkeit der chaotischen Substanzen, daß sie dergestalt keine Beschwerde über ihre anderweitige Beschaffenheit führen könnten, so ist er wohl bloß eingebildet. Viel größer ist der Trost, daß ein weises Wesen alles nach Gründen in seiner Art gut gemacht, als der Zufall im Chaos. Die Ausbesserung denkender Substanzen läßt sich nach dem gewöhnlichen System gründlicher hoffen, da Gottes Vorsicht fester und erhabner ist. Die Idee von einem Gott, der nach dem Verf. von unten auf dienen und successive vollkommen werden soll, ist nach des Rec. Meynung eine ganz unphilosophische Idee.

Uebrigens haben dem Verf. seine gelehrten Freunde schon sehr viel Gutes gesagt, wie man in diesem zweyten Fragmente sieht. Es sind schon die rechten Männer, denen er sich ferner anvertrauen mag. Der Rec. mag sich nicht streiten, und kann es in der That nicht, da er mit dem Verf. in Principien so sehr unterschieden ist. Er gehört gewiß nicht zu denjenigen, die den Verf. verdammen. Er ehret seine Wahrheitsliebe. Nur befürchtet er, derselbe habe in philosophischen Gegenständen nicht die Gabe der genauern Unterscheidung und Bestimmung. Daher kömmt er auf Hypotheſen, die unmöglich Stand halten können, und die Schwierigkeiten, die er findet, bey genauer Erwegung nur vermehren würden. Seinen Eifer gegen wirkliche Mißbräuche loben wir. Hat er aber auch wohl bedacht, wie delikat gewisse Materien sind, und wie schwer man die Mittelstraße treffen kann, wenn man gleich in Eifer geräth. Eine sehr ruhige Untersuchung würde beyden Theilen vielleicht zeigen, daß sie einander näher sind, als sie denken. Und es könnte wohl seyn, daß selbst der philosophische Theil der Theologen, auf die der Verf. so oft schilt, näher mit ihm einig ist, als er glaubte, wenn man nur die Worte recht verstehet. Es kann auch wohl fast nicht anders seyn, als daß Wahrheitsfreunde endlich zusammenkommen müssen, wenn sie die Wahrheit aufrichtig suchen.

Gmb.

Magazin zur Erfahrungsseelenkunde, herausgegeben von Carl Philipp Moritz, Prof. am Berlinischen Gymnasium. Zweyten Bandes drittes Stück. Berlin, bey Mylius. 1784. 126 S. in 8.

Das Stück hat uns nicht ganz so reichhaltig als die vorhergehenden geschienen. Der merkwürdige Gang der Phantasie in einem Delirium hat einen besonders guten Zusammenhang der Vorstellungen, den man in andern Fällen nicht so findet. Dies kömmt unsers Erachtens von der mehr oder mindern Heftigkeit, womit verschiedene Organe von einem beweget werden. Warum gerade diese und keine andern Bilder auf einander folgten und entstanden, hat der Verf. nicht angeführt. Gleichwohl mußte hierauf vornehmlich mit Rücksicht genommen werden, weil eben daraus das Ganze Licht bekömmt. Die Geschichte einer merkwürdigen Krankheit, in Rücksicht auf den damaligen Seelenzustand des Kranken, enthält vorzüglich, daß der Kranke in einem Delirium mit Convulsionen keine andern Personen leicht um sich leiden konnte, als die er täglich zu sehen gewohnt war, nichts schwarzes, auch keine Uhrbänder, und lebhafte Gemälde oder Spiegel, ohne neue Anfälle zu sehen vermochte. Das andere läßt sich leicht begreifen, Spiegel, lebhafte Gemälde machten auf die schwachen Nerven zu starken Eindruck, die schwarze Farbe erweckte traurige widrige Vorstellungen ihrer Natur nach, gegen nicht ganz gewohnte Personen empfinden Hypochondristen und Melancholiker allemal Widerwillen, weil es ihre Nerven zu sehr angreift, sich in eine andere und etwas gezwungenere, als die gewöhnliche Lage zu versetzen; aber der Widerwille gegen Uhrbänder, wovon doch der Kranke vorher Liebhaber gewesen war, bleibt unerklärlich. War es etwa ein gewisses Gefühl des Unvermögens, sich nicht, wie sonst, mit ihnen beschäfftigen zu können? oder war es Widerwille aus zu vieler Sättigung? Ob nach der Krankheit die Uhrbänder wieder angenehm wurden, wird nicht bemerkt. Dieser Beschreibung sind ein Paar Fragen angehängt, die freylich durch unrichtige Stellung schwieriger werden, als sie sonst sind. Wie läßt sichs erklären, daß die Seele in solchen Augenblicken gar nicht thätig zu seyn scheint? Thätig ist sie allerdings, nur nicht so selbstthätig, wie in der Gesundheit, und das darum, weil die Organe von innen zu heftig bewegt werden, und ihren Befehl nicht annehmen;

men; sie empfängt alle Augenblicke neue Eindrücke, womit sie nach dem Vereinigungsgesetze nicht umhin kann, sich zu beschäftigen, der Reflexion wird nicht Zeit gelassen, selbstthätig zu wirken. Der Zustand des Deliriums ist ungefähr der, worinn ein Mensch unaufhörlich und ununterbrochen von sehr schmerzhaften, oder sehr angenehmen Sensationen hingerissen wurde. Wer seine Handlungen und Reden sähe, ohne die Ursache gewahr zu werden, würde ihn für aberwitzig halten müssen. Wie ist es zu begreifen, daß die Seele mitten in solchem Zustande Ideen geschickt verbindet? Diese Seelenkraft bleibt auch im Delirium, könnten wir ins Innere eines Rasenden sehen, wir würden finden, daß die Urtheilskraft unverletzt bleibt, und daß alle Unordnung und Ungereimtheit blos aus den zu schnell abwechselnden, und der Selbstmacht nicht unterworfenen Vorstellungen entspringt? Von den beyden Ahndungen erklärt sich die erste leicht dadurch, daß der Verf. eben durch das unmittelbar vorher gegangene brünstige Gebet Freudigkeit und Zuversicht für die Zukunft gewonnen hatte; der Zufall wollte, daß gerade in diesem Augenblicke auch sein Gebet erhöret wurde. Bey den andern ist zu erwägen, daß beym abermaligen Hingehen derselbe Widerstand nicht mehr empfunden ward, also der erstere wohl nur von ungefähr entstandene Beängstigung war. Zudem wozu nutzte die Ahndung? es geschah doch das Gegentheil, sie war also auch das erstemal völlig entbehrlich. Die Geschichte der Selbstmörderin lehrt den Psychologen nichts Erhebliches; desto interessanter aber ist die Geschichte meiner Verirrungen, vornehmlich erhellet daraus deutlich, daß unter übrigens gleichen Umständen, durch angebohrne Körperbeschaffenheit Sitten sehr verschieden werden; der Verfasser und sein Bruder wählten entgegengesetzte Lebenswege. Wie stimmt das zur Freyheit unserer Handlungen, fragt dabey der Verfasser? Allerdings dünkt uns hier in den ersten Anfängen nichts, oder sehr wenig freyes zu seyn, das ist aber nicht genug, die folgenden Fehltritte zu entschuldigen; indem man hernach bey Erkenntniß seiner Vergehungen dennoch den eingeschlagenen Weg fortsetzt, und zur Besserung nicht die hinlänglichen Mittel ergreift. Es folgen einige Aufsätze über den Unterricht der Taubstummen; der Abbé l'Epee zeigt sich in seinem hier fortgesetzten Schreiben nicht zu seinem Vortheile, gerade die Punkte, worauf es am meisten ankömmt, läßt er im Dunkeln; Hrn. Nicolai Nachricht vom Taubstummen-Institute in Wien (die auch in seiner Reisebeschreibung steht)

zeigt mit scharfsinnigen Beobachtungen, daß nicht viel mehr als Zeichen ohne Begriffe gelehrt werden. Ueber den Anfang der Wortsprache in psychologischer Rücksicht wird ungefähr das gesagt, was in mehrern Schriften sich schon vorfindet. Wir übergehen ein Paar Aufsätze, um noch etwas vom Ahndungsvermögen sagen zu können, von welchem Hr. Gökingk einige Selbsterfahrungen anführt, und es aus seinem ungemein scharfen Geruche erklärt; doch gesteht er auch dabey, daß mehrmals die Ahndungen nicht eintrafen. Allerdings mag der Geruch etwas mitwirken, wie auch das angeführte Beyspiel eines Todtensehers zeigt. Bey sonderbaren Antipathieen kommen mehr Erfahrungen vom Geruche vor. Hätte er die Fehler gegen die Treffer genau abgezählt, dann ließe sich näher entscheiden, wie fern eine gewisse Caprice der Phantasie Theil daran hatte.

Wr.

Die natürliche Religion, wie solche in den Schriften der heidnischen Philosophen gefunden wird, von Christ. Bastholm — aus dem Dänischen. Kopenhagen, Proft. 1784. 283 S. gr. 8.

Aehnliche Werke, wie dieses, haben zwar schon Andere, z. B. Leland, unternommen; allein es sind dadurch neuere noch nicht überflüßig geworden, weil mit dem Wachsthume der alten Sprachkunde zugleich die Auslegung der alten Philosophen zunehmen muß. Ob freylich Hr. B. der Mann dazu ist, ist eine andere Frage. Es mögten unsere Zeiten zu einer solchen Untersuchung auch deswegen geschickter seyn, weil wir etwas kaltblütiger geworden sind, und nicht mehr besorgen, daß wir der christlichen Religion zu viel vergeben, wenn wir der alten natürlichen Religion mehr einräumen. Hr. B. ist nun zwar von dieser schwachmüthigen Besorgniß nicht frey, indem er oft, und sehr oft am unrechten Orte anmerkt, daß diese oder jene Lehre von den Philosophen des Alterthums dürftig und mangelhaft erkannt und vorgetragen sey. Mehr ächte Philologie, mehr ächte Philosophie, mehr vertraute Lektüre der Philosophen, die er beurtheilen will, möchte oft ein ganz anderes Urtheil zuwege gebracht haben.

Es

Es scheint, daß es schicklicher sey, die Einsichten der heidnischen Philosophen in die Religionswahrheiten nicht sowohl mit Geringschätzung und Verachtung, als vielmehr mit Bewunderung und Erstaunen der Welt vorzulegen, in so ferne man sie mehr für Beweise der innern Stärke der menschlichen Vernunft, als ihrer Schwäche ansehen muß. Es hat dann keine Noth, daß das Christenthum dabey seinen Credit verlieren werde. Man muß dem Verf. das Lob zugestehen, daß er recht treulich in der Sache verfahren ist, und wissentlich den Philosophen nichts aufbürdet, was sie nicht gesagt, auch nichts abspricht, was sie gelehret haben, und wenn er unrichtig von ihnen urtheilt, so sieht man wohl, daß es bloß daher kömmt, daß er die alten Philosophen nicht genug studirt hat, und sie daher oft nicht versteht. Der Plan des Verf. ist folgender: I. Von Gott. Unterschied zwischen der Religion des Volks und der Philosophen. Einige sahen die Lehre von Gott als ungewiß an. Einige leugneten überall das Wesen Gottes. Die meisten glaubten ein göttliches Wesen, sie hatten größtentheils unrichtige Begriffe von demselben. Die meisten nahmen einen obersten Gott an, und außerdem mehr Untergötter. Die meisten hielten Gott für die allgemeine Seele der Welt. Alle hielten Gott für etwas Materielles. II. Von der Welt. Einige glaubten, die Welt habe einen Anfang, und nehme ein Ende; andere behaupteten die Ewigkeit der Welt. Einige meynten, Gott habe die Welt erschaffen, andere sie sey durch Zufall entstanden. Alle glaubten, die Welt sey eine ewige Materie, wie Gott. Die meisten legten der Welt eine Seele bey. Verschiedene Meynungen der Alten, von dem Ursprunge des Uebels in der Welt. III. Von der Vorsehung. Einige glaubten eine Vorsehung, andere nicht. Einige vereinigten die Regierung der Dämonen und Untergötter mit der Vorsehung, andere das Schicksal und Ohngefähr. Einige glaubten neben der allgemeinen Vorsehung auch die besondere. IIII. Vom Menschen. Verschiedene Meynungen vom Ursprunge der Menschen. Einige glaubten, der Mensch habe eine Seele; andre, er habe keine; noch andre, er habe mehr als eine. Meynungen vom Ursprunge der Seele, von der Natur der Seele, vom moralischen Bösen, und von der Unsterblichkeit der Seele. V. Von der Glückseligkeit und den Mitteln, sie zu erhalten. Von dem höchsten Gute, und von der Tugend. — Dieser Plan gefällt dem Rec. nicht, sonderlich deswegen, weil er ungemein dürre und trocken wer-

den mußte, indem der Verf. bey jeder Lehre alle die Namen der Philosophen nennen muß, welche etwas davon gesagt haben, woraus oft weiter nichts, als ein sehr kahles Namenregister wird. Besser und belehrender für den Geist wäre es gewesen, wenn der Verf. entweder die Systeme der einzelnen Weisen oder ganzer Schulen von ihnen im Auszuge vorgelegt, oder, wenn er historisch gezeigt hätte, wie und wo diese oder jene Lehre zuerst aufgekommen, erweitert, besser oder schlimmer verstanden, bestritten oder geleugnet sey, auf die Art, wie uns Meiners die Lehre von Gott ausgearbeitet hat. (Aber freylich, dann hätte der Verf. auch Meiners philologische und philosophische Kenntnisse haben müssen.) Dadurch würde der Blick des Lesers mehr festgehalten, und nicht so oft bald nach Griechenland, bald nach Egypten, bald nach Rom, hingeleitet, wodurch die Begriffe beständig verwirret werden. Wozu dies Buch eigentlich übersetzt worden ist, kann Recens. nicht errathen. Der Vorzug der christlichen Religion kann auf eine bessere Weise bewiesen werden, als wenn man die heidnischen Philosophen heruntersetzt, ohne sie recht zu verstehen.

Sr.

7. Naturlehre und Naturgeschichte.

Leipziger Magazin zur Naturkunde, Mathematik und Oekonomie. 1783. erstes bis viertes Stück. Leipzig, in der Gottfried Müllerischen Buchhandlung. in 8.

Es ist dieser seit 1781 zum Beyfalle des Publikums herausgekommenen periodischen Schrift, die an Interessantheit jährlich zunimmt, schon in unserer Bibliothek, B. 49. S. 264 bis 267 rühmlichst gedacht worden; und wir kündigen mit Vergnügen ihre Fortsetzung an. Die übrigen Stücke der Jahrgänge 1781—1782 erfüllten gänzlich unsere damals geäußerte Erwartung: wir führen dieses und nichts mehreres für diesmal von den Stücken dieser Bände an; wollen aber etwas umständlicher von den neueren Stücken reden.

Schu-

Schubart, dieſer berühmte Landwirth, tritt S. 1—24 mit ſeinem praktiſchen Erweiſe vom Schäfereybeſtande ohne Trift zuerſt auf. Da dieſe Schrift in der Folge beſonders erſchien, und wir davon bereits unſer Urtheil aufgeſtellt haben, ſo verweiſen wir darauf.

Jetze theilt uns S. 40—62 optiſche Bemerkungen und Regeln vom Augenmaaße mit.

Schneider's Proben von der Fiſchkunde der Alten iſt S. 62—98 zu finden: die auf Erſuchen des Hrn. Prof. Leske's vom Verf. ſelbſt überſetzt worden.

S. 98—102 wird Schrank's Bemerkung zweyer weiſſer Nordlichter, nebſt Hell's Gedanken über das Fallen und Steigen des Queckſilbers mitgetheilt. Es iſt ein Auszug des Schreibens vom Director der ökon. Geſellſchaft zu Burghauſen; und S. 103—128 folgen Schmiedlein's Wetterbeobachtungen, Auszüge, ſodann Recenſionen, welche eine Meiſterhand verrathen.

Im zweyten Stücke, S. 129—263, ſind wieder Abhandlungen von Schubart, Leske, Lempe, Beſeke, Merrem, Ludwigen, und Hemmerten, die wir alle eben ſo leſenswerth finden, als die übrigen Wetterbeobachtungen, Auszüge und Recenſionen.

Das dritte Stück fährt eben ſo fort, Schriften verſchiedenen Inhalts zu liefern: wir zeichnen aus der Abhandlung S. 283—318 einiges Merkwürdiges aus. Hr. Stumpf, Mitglied der Kurmainziſchen Akademie, der ſeine Studien verläßt, und nun Befliſſener der praktiſchen Oekonomie beym Hrn. Oberamtmann Holzhauſen geworden, redet mit vieler Wärme die Freunde und Feinde der Neuerungen in der Oekonomie an: dies übergehen wir, und überlaſſen es beyden, ſich ihren Text ſelbſt vorzuleſen; dagegen wollen wir deſto mehr das berühren, was Hr. St. nach lang durchſtudirter Theorie, nun aber praktiſch beym denkenden Holzhauſen zu ſehen das Glück hat: bey einem Manne, auf deſſen Achſeln er mit Zeit und Uebung weiter zu ſehen hofft, da er itzt nur ſein Werkzeug und Schreiber iſt. Mit Recht preiſet der Verf. vorzüglich die Reiſen an, welche der Durchlauchtigſte Fürſt, Leopold Friedrich Franz, nach der Schweiz und England gethan hat, und bereichert mit Schätzen zurückkam, um ſein Land nicht nur zu verſchönern, ſondern auch mit einer beſſern Oekonomie zu beſchenken. Gegen 3600 Scheffel (macht hier 150 Winſpel) Kleeſaamen ließ er zu dieſem Endzwecke

nachkommen und — verkaufen vielleicht? Nein — an seine Beamten unentgeltlich austheilen: und so wurden auch 75 Pfunde dem Hrn. Holzhausen zu Theil. Wir übergehen die anfänglich stiefväterliche Besorgung dieses Klees, weil man ohnerachtet dem, daß das Feld, wo Klee stand, lange seine Güte zeigte, doch Bedenklichkeiten fürchtete, was diese Kleeempfehlung wohl bedeuten möchte; genug, der fürstliche Wille ward erfüllet. Sehr empfehlungs- und lesenswerth ist es, wie der vortreffliche Holzhausen nach und nach ökonomisch bekehrt ward, für 34 Rthlr. Kleesaamen bald selbst kaufte, viel Kleeheu machte, und durch Ueberzeugung dessen Nutzens schon im Jahre 1780 an 80 Centner Kleesaamen aussaete: denn er hatte sich 70 Scheffel selbst reif werden lassen, und verkaufte dennoch an einen Bauer zu Lebensdorf sieben Centner für 105 Rthlr. Nun wird S. 288—318 der Erfolg von guten und mißlichen Jahren getreulich angefüget, und bewiesen, daß der Nutzen vom Klee, selbst wenn er nicht geräth, den weit übersteigt, welchen man niemals von der Braache zu hoffen hat. Die Räthe, Ober- und Amtmänner, Geistliche und Verwalter, werden endlich namentlich aufgeführet, welche vom Hrn. Holzhausen Kleesamen zu 30, 12 und wenigern Centnern erkauft, und dadurch ihre Fluren lachender gemacht haben. Alles dies bewirkten schon blos die Beyspiele und die ersten fürstl. Kleesaamenaustheilungen ohne Prämien. Der Verf. hält zwar wenig auf Prämien, und nimmt England, Preußen, und mehrere Gegenden zum Strichblatte, indem er sagt: da sind sie ausgesetzt worden, noch sieht man keine wesentliche Spuren der verbesserten Landwirthschaft, weil man sich nur bestrebt die Prämie zu erhalten, als das non plus ultra. Hat man sie bekommen, so fällt man allmählig in den alten Grosvaterstuhl zurück! Allein sind denn die Kleesaamengeschenke nicht auch als Prämien anzusehen? Dies hat Hr. St. wohl übersehen. Wir glauben und habens aus Erfahrung gesehen, daß dies die beste Prämie sey: alsdenn müssen Nutzen und Beyspiele in der Folge mehr anspornen.

Die Schaaffütterung des Hrn. Holzhausens mit Kleeheu ist merkwürdig, aber hier auszuzeichnen zu weitläuftig, und die Accurateſſe ist noch besonders lesenswerth; desgleichen die erklärte Ursache, warum die Schaafe an einem Tage mehr, wie an einem andern fressen: sogar beym Schwemmen, das

ihnen

ihnen etwas ungewöhnliches ist, verzehren sie weniger, wie sonst. Kurz sagt der Verf: — man stecke die Schaafe in den Stall, (wir fügen hinzu, in einen solchen, der genugsam mit Dunströhren versehen ist,) oder in die Horde, gebe ihnen gleiche Nahrung, zu gleicher Zeit, und gleiche Pflege, so werden sie gesund bleiben, fett werden, und viele und gute Wolle geben.

S. 301 wird bewiesen, daß ein Braachacker mit Klee besäet, mehr einbringe, als wenn man ihm Erbsen anvertrauet hätte. Der Erweis ist handgreiflich dargethan, und so auf die Abschaffung der Braache und Theilung der Gemeinheiten gedrungen, dagegen die Trift und Huthung verworfen. Solche Beyspielsbeweise müssen doch die Augen öffnen.

Die fürstl. Briefe an Hrn. Holzhausen sind zum Theil schon in Schubar's Schriften angeführet worden: hier werden sie vervollständiget. Dann folgt ein Gespräch über Holzhausens Untergang, das aber wie ein Gequäcke der Frösche durch die fürstl. Schreiben zum Stillschweigen gebracht wird, und die Quäcker müssen sich verkriechen in ihre finstre Schlupfwinkel. Die Gemeinheitstheilung geht voran, und solche wird höchster Orte bestätigt. Holzhausen hat nun freye Hände und neuen Muth: und so fügt auch Hr. St. die Resultate an, welche diese Metamorphose von 186 Pfund Kleesaamen erzeugt haben. Wir haben unmöglich Raum, solche im Auszuge vorzulegen: man muß sie bey der Quelle ganz lesen.

Was endlich gegen einen Beckmannischen Vortrag, daß keinem Dessauischen Oekonomen die Hände gebunden seyen, noch gesagt wird, muß jeden befriedigen. Wir bedauern nur, daß der Vortrag mit Nein beleuchtet, und von diesen Oekonomen gemeldet wird: „sie lesen nicht, sie prüfen noch weniger; privilegirte Oekonomiedespoten sind sie, indem sie den fürstlichen Unterthanen ihre Aecker behüthen. Man nehme ihnen den Wiesewachs — die zu behüthenden Dörfer; sie werden bald zum Kreuze kriechen! u. s. w.“

Vom vierten Stücke, S. 409 zu Ende dieses Bandes, hätten wir noch manche Merkwürdigkeiten anzuzeigen, wir denken aber durch das Gesagte unsre Leser schon aufmerksam genug gemacht zu haben, auch nach diesem Stücke Begierde zu bezeigen. Das einzige, woran wir etwas auszusetzen haben, dürfte die Ehrenrettung des Crakauer Feldbaues S. 464—472 betreffen. Recensent kennt diese Gegend zu

gut,

gut, als daß er dem Hrn. v. Carosi so ganz Recht geben könnte. Zum Theil hat er Recht, zum Theil aber auch gewiß sein Gegner. Indessen fehlt es hier am Raum, diese Männer zu vereinigen.

Sm.

Magazin für das neueste aus der Physik und Naturgeschichte, herausgegeben von dem Legationsrath Lichtenberg zu Gotha. Gotha, 1784. in 8. Zweyten Bandes drittes Stück. 13½ Bogen mit drey Kupfertafeln.

Da wir einmal dieses Magazin in unserer Bibliothek angezeigt haben, so haben wir bey der Benachrichtigung von dem Daseyn dieses Bandes nichts zu erinnern, als daß nur eine einzige eigenthümliche Abhandlung des Sammlers, nämlich von der aerostatischen Maschine, in diesem Stücke vorkömmt, welche, nach des Verfassers bescheidener Aeußerung, nur für Freunde der Naturlehre, und nicht für Physiker von Profession geschrieben ist. Sonst treffen wir hier noch 15 verschiedene Abhandlungen aus der Physik und Naturgeschichte an, welche aus fremden und deutschen Büchern genommen sind. Diesen folgen zwey zur nähern Prüfung ausgesetzte Versuche und Beobachtungen, sodann Beschreibung von sechs Maschinen, endlich Preisaufgaben, Anzeige neuer Bücher und Auszüge, kurze Nachrichten, kurze vermischte Nachrichten, Todesfälle und meteorologische Nachrichten.

R.

Johann Jacob Klesius, der Arzneygelehrtheit Beflissener, Anleitung bestäubte Insekten zu sammeln, für diejenigen, welche erst zu sammlen anfangen. In Drey Theilen, mit zwölf Kupfern. Koblenz, 1784. in 8. 4½ Bogen, 12 halbe Bogen Kupfer.

Wenn unsere Leser über die Titelankündigung „in drey Theilen“ erschrocken sind, so werden sie sich nunmehr beruhigen, da alle drey Theile nicht mehr als aus 72 Seiten bestehen.

Des

Des Autors deutſche Sprachkunde iſt nun ſchon die beſte nicht, und wegen der Provinzialismen öfters unverſtändlich, auch mag es mit ſyſtematiſcher Naturkunde nicht allzu richtig ſeyn; da er aber inzwiſchen auf beydes keine Anſprüche zu machen ſcheint, ſo wollen wir blos bey ſeinem Titel bleiben. Er mag Schmetterlinge fangen lehren, und andere werden uns hernach wohl lehren, wie die armen Wichten heißen. Nunmehr zu dem Buche ſelbſt. Erſter Theil, erſter Abſchnitt, von der Raupe, was eine Raupe für ein Ding ſey, überläßt der Autor andern Leuten, denn daß eine Raupe niemals mehr als 16, und niemals weniger als 8 Füße haben darf, wenn ſie ein Schmetterling werden ſoll, wird doch wohl keine Definition ſeyn ſollen. Zweyter Abſchnitt, von Verſchiedenheit der Raupen, der Autor theilt ſie in ebene und unebene, erſtere ſind bald mit, bald ohne Firnißglanz, bald mit, bald ohne Fortſatz, bald mit, bald ohne Schlauchen. Die gefirnißten ſind wie die andern oft niedlich gemacht, haben Dupfen, Puncte, Strahlen, Striemen, Bänder, Spiegelflecken und Afterringe. Unebene ſind bald dornicht, bald geäſtet. — Wir haben mit Fleiß unſern Leſern dieſe Probe mit den eigenen Worten des Verfaſſers vorgelegt, damit ſie ſelbſt urtheilen mögen, ob wir mit unſerer Behauptung dem Verfaſſer zu nahe getreten ſind. — Nun kömmt von dem Häutlen und Einhüllen der Raupen. Von der Puppe, von dem Schmetterling, alles eben ſo unbeſtimmt, wie vorher. Zweyter Theil iſt überſchrieben: „Dieſe wenigen Blätter fangen Raupen, Puppen in ihren Geweben, Schmetterlinge jeder Gattung, und Saameneyer nach gewiſſen auf Erfahrungen gegründeten Regeln.“ Und im erſten Abſchnitte werden wir vom Raupenſuchen unterrichtet, dann von dem Suchen der Puppen, von dem Schmetterlingsfange und dem Aufſuchen der Saameneyer. Der dritte Theil handelt von dem Raupenzuge — ſoll wohl Raupenzucht heißen, oder Raupen zu Schmetterlingen zu ziehen, dann von der Puppen- Schmetterlings- und Saamen-Warte — Wartung — Alles iſt mit Kupfertafeln erkläret, und das iſt auch noch das Beſte an dem ganzen Buche.

Rz.

Chemiſche Annalen, für die Freunde der Naturlehre, Arzneygelahrtheit, Haushaltungskunſt und Manufaktur; von Lorenz Crell, der W. W. und Arzn. Doctor, Herzogl. Braunſchw. Bergrath ꝛc. Drittes bis ſechſtes Stück.

Wir haben die Fortſetzung dieſes ſehr nützlichen Journals erhalten, das wir mit gleichem Beyfall und Vergnügen, als die erſtern Stücke (A. d. Bibl. B. 57. S. 154) geleſen haben, und unſern Leſern daher eben ſo nachdrücklich empfehlen können. Folgendes iſt der Inhalt der vor uns liegenden Stücke.

Drittes Stück. 1) **Das vermeynte neue Metall, das Waſſereiſen, vom Erfinder, Hrn. Mayer ſelbſt, berichtigt.** Hr. M. zeigt mit löblicher Wahrheitsliebe an, daß das neue Metall, was er in dem aus Sumpferz geſchmolzenen Gußeiſen erhalten zu haben glaubte, und dem er den Namen des Waſſereiſens gab, keinesweges eine neue metalliſche Subſtanz ſey; ſondern daß ihre beſondere Erſcheinungen von der Verbindung herrühren, die das Eiſen mit der Phosphorſäure gemacht habe. Denn wenn er Eiſen durch dieſe Säure auflöſete; erhielt er eben die Erſcheinung, wie von ſeinem vermeynten neuen Metalle. (Indeß bleibt doch die metalliſche Geſtalt eines mit Säure innigſt verbundenen Kalches höchſt merkwürdig.) 2) **Chemiſche Unterſuchungen über das phlogiſtiſirte Laugenſalz von L. Bragnatelli.** Er glaubt, das Blut könne allein die Laugenſalze gehörig phlogiſtiſiren. Die beſte Reinigung der Lauge ſey Vitriolſäure damit zu vermiſchen, und hernach luftvollen Kalch hinzu zu thun: hierauf werden die Verbindungen der aufgelöſeten Metalle mit dieſer gereinigten Lauge angezeigt. Sie mache mit Oel ſehr leicht eine Seife, und habe doch noch alle Eigenſchaften des phlogiſtiſirten Salzes. 3) **Lehrbegriffe vom Phlogiſton, auf neue Verſuche gegründet, vom Hrn. Wiegleb.** Voran geht eine gute Geſchichte von den bisherigen Begriffen des Phlogiſtons; hierauf folgt Hrn. R. Kirwann's Theorie, wo ſeine Beweisgründe für dieſelbe, unter einem ſo vortheilhaften Lichte zuſammengeſtellt werden, daß ſie die größte Wahrſcheinlichkeit geben: Herr W. zieht auch K. Lehre weit der Stahliſchen vor, worinn wir ihm beypflichten. 4) **Ein neues Salz, im Baumöl entdeckt, vom Hn. Weſtrumb.**

Das

Das Baumöl mit Salpeterſäure, wie der Zucker behandelt, gab ein Salz, das ſich ſublimiren ließ, und auch zu Kryſtallen anſchoß. 2 Unzen Oel fordern aber zu ihrer Zerſetzung ſechs Pfund Salpeterſäure. 5) Verſuche und Erfahrungen vom Spießglasweinſtein, von J** in W*. Man ſoll das Spießglas mit Weinſteincrémor mehrere Stunden zuſammenreiben, bey erfolgender Ineinanderwirkung etliche Stunden am warmen Orte ſtehen laſſen, dann auflöſen und eindicken. (Uns ſcheinen hierbey noch manche Bedenklichkeiten, und die Höpfneriſche Methode vorzüglicher.) 6) Vermiſchte chemiſche Bemerkungen aus Briefen an den Herausgeber; von Landriani, Kirwan (über des berüchtigten Price's Tod,) von Scopoli, Weſtrumb, Göttling. Hierauf folgen Auszüge aus den mathematiſchen und phyſ. Abhandl. d. Italien. Geſellſchaft, die Anzeigen chemiſcher Schriften, Vorſchläge (über die, in der aus dem Schwefel entwickelten Vitrioliſäure enthaltene, Salpeterſäure vom Hrn. C.) Unter den chem. Neuigkeiten findet ſich ein Auszug einer Italieniſchen Schrift des Abt Amoretti, über die aeroſtatiſchen Maſchinen. Den Beſchluß macht eine gut geſchriebene Lebensgeſchichte des zu frühzeitig verſtorbenen Prof. Galliſch, vom Hrn. Prof. Ch. Fr. Ludewig.

Viertes Stück. 1) Ueber die Phlogiſtikation der Bitterſalzerde; vom Hrn. Prof. Hagen. Sie nimmt nicht allein das färbende Weſen des Berlinerblaus an, und zieht es aus; ſondern wird auch dadurch auflösbar im Waſſer. Wirkung von jener auf die Metalle. Auch aus der mit Blut verkalchten Bitterſalzerde erhält man eine tingirende Lauge. 2) Unterſuchung über das phlogiſtiſirte Laugenſalz, von Bragnatelli. (Fortſetzung) Wirkung auf die Blätter — es giebt größtentheils brennbare Luft. Das Rückbleibſel, im Waſſer aufgelöſt, giebt eine Lauge, die beſondere Veränderungen im metalliſchen Auflöſungen hervorbringt, und zur ſchärfſten Probe ſehr weniger Säure im Waſſer dienen kann. 3) Einige aeroſtatiſche Verſuche in Braunſchweig, nebſt Anweiſung zu denſelben; vom Herrn Apoth. Heyer. Die erſte Beſchreibung von ziemlich im Großen angeſtellten, und glücklich ausgefallenen Verſuchen durch brennbare Luft; von einem Kunſtverſtändigen aufgezeichnet und mit guten Bemerkungen durchwebt. 4) Ueber die Menge der Luft aus einigen Metallen, vom Hrn. BR. v. Scopoli.

Es sind das Eisen und der Zink, in verschiedenen Auflösungsmitteln. 5) Einige (sehr merkwürdige) Versuche mit der Platina im (Fürstenberger) Porcellänofen, vom Hrn. B. R. C. Das (vom Hrn. Gr. v. Sicking) erhaltene) Platinablech nebst dem Drahte veränderten sich nicht im heftigsten Feuer, das sie neunmal ausstanden. Der Platinaflocken wurde etwas weißer an Farbe, nahm die Form des Tiegels an, und ließ sich kalt in ziemliche Fletschen hämmern. Der spröde, durch Behandlung mit Salpeter erhaltene, König war nach und nach so sehr verschlackt, daß von 2 Quent kaum noch ½ unverschlackt blieb. Rohe Platina war zusammengebackt, bläulich grau, ließ sich etwas fletschen: einige Brocken davon zersprangen unter dem Hammer, doch nicht in die vorigen kleinen Stückgen. Der verschlackte König wurde mit Flußspath im Gestübbe wieder hergestellt. Von der zusammengesinterten rohen Platina wurde gleichfalls ein König auf dieselbe Art erhalten. 6) Chemische Bemerkungen aus Briefen; worunter Hrn. Westrumbs Behandlung des Sauerklee- und Bernsteinsalzes mit Salpetersäure, und auch die Nachricht von eifrigen Liebhabern der Chemie unter dem schönen Geschlechte in Berlin besonders merkwürdig sind. Auszüge aus den Schriften der Kön. Pariser Akademie, Anzeigen, Vorschläge. (Ueber die Entstehungsart der natürlichen hornartigen Metalle, vom Hrn. Prof. und R. Bergmann.) Lebensgeschichte des Herrn Hofraths, Tr. Delius, vom Hrn. Cr.

Fünftes Stück. 1) Talkartiges phosphoreszirendes Steinmark; eine Entdeckung des Hrn. Vice Bergh. v. Trebra: es ist ein weißes fettiges Wesen, auf verschiedenen Stuffen sitzend; und es giebt durch Streichen mit einem spitzigen Federkiel Funken von sich. 2) Vom Wassereisen, als einem mit Phosphorsäure verbundenen Eisenkalke, vom Hrn. Klaproth. Hr. Kl. kam mit seinem Freunde, Hrn. Meyer, zu gleicher Zeit, auf gleiche Untersuchung; und ihr einförmiges Resultat bestätiget die Wahrheit von jener. Hr. Kl. fand auch Wassereisen im sogenannten natürlichen Berlinerblau. 3) Versuche über die Gewichtszunahme durch das Verkalken, und die daraus zu bereitenden Farben; vom Hrn. BR. Abich, und zwar erstlich das Bley. Die Gewichtszunahme bis zur Mennige betrug $\frac{1}{10}$; diese wurde nicht durch längeres Feuer schöner; vielmehr braun-

roth.

roth, dann orangegelb, und verlohr wieder $\frac{1}{24}$ ihres Gewichts. Weder Bleyglanz noch Bleyweiß geben Mennige; aber wohl Schieferweiß; auch Glätte; doch ſind hier gelbe eingemiſchte Theilchen unvermeidlich. Das Reverberirfeuer giebt ſchlechtere und weniger Mennige, ſo wie das unmittelbare Flammenfeuer. Die rothe Farbe entſtehe von fixer, die hellgelbe von dephlogiſtiſirter Luft. 4) Beytrag zur Geſchichte der Selbſtentzündungen, und der ſogenannten Luftzünder, vom Hrn. Bucholz. Zuerſt werden viele ſolcher Fälle angeführt: Entzündung geröſteter Rockenkleye; der ſogenannten Kayſerzeuge, in warmen, nicht luftigen Zimmern; der zuſammengepackten Kämmlingswolle; Brand auf der Fregatte Maria; und darauf angeſtellte Verſuche mit Kienruß und Hanfölfirniß, wovon die Nachricht im folgenden Stücke fortgeſetzt wird. 5) Verſuch wegen des ſogenanten ſächſiſchen rothen Arſeniks, vom Hrn. Becker. Nach dem Hrn. V. verbinde ſich der bloße weiße Arſenik nicht mit bloßem gemeinen Schwefel. Er habe eine, dem ſächſiſchen rothen Arſenik ähnliche, Maſſe aus Schwefel, Oppiment und Spießglas erhalten. Gegen dieſen ganzen Aufſatz ließe ſich vieles einwenden; und die Beweiskraft deſſelben möchte viele Einſchränkungen leiden; wie wir vielleicht an einem andern Orte mit mehrerem zeigen werden. 6) Auszüge aus Briefen, vom Hrn. R. Landriani, (von einer beſondern Chemie über die Erſcheinungen im luftleeren Raume.) v. Unger (über das erzeugte Reifbley beym Eiſenſchmelzen im hohen Ofen) Prof. Hermann (über verporcellainte Knochen), Prof. Succow (über die Queckſilbererze, beſonders den natürlichen Turpeth), BR. Abich (über Kryſtallen im Schmerſtein). Auszüge aus der Schwed. Akademie Abhandlungen. Anzeigen chemiſcher Schriften. Vorſchläge über die Reinigung des Vitriolöls von beygemiſchter Salpeterſäure, vom Hrn. C.

Sechſtes Stück; und mit demſelben der Beſchluß des erſten Bandes. 1) Fortgeſetzte Geſchichte der Selbſtentzündungen: von Kienruß und Hanfölfirniß, von gekochtem Bilſenkrautöl auf dem Selbſtruche, vom Johanniskrautöl auf ähnliche Art, (durch Hrn. Geller) von Hanf und Flachs, von Schaafwolle, von alten Kleidern, von alten Pelzen, von Kühhaaren, mit Hanföl und Talg begoſſen, und erwärmt; geröſtete Rockenkleye und Rockenmehl, geröſtete und gemahlne Hülſenfrüchte, kleine Spänz: lauter Bemerkungen, die

für unsre Haushaltungen und Gewerbe äußerst wichtig sind. 2) Versuche über die Gewichtszunahme der Metalle durchs Verkalken, vom Hrn. BR. Abich. Kobold. — Schwierigkeiten, reinen Kobold zu erhalten: Methode, dies zu bewerkstelligen. Reiner König aus Norweg. Erz nahm um $\frac{1}{17}$, aus Hessischem Erz um $\frac{1}{12}$, aus Sächsischem und Schlesischem um $\frac{1}{8}$, binnen 6 Stunden Calcination, an Schwere zu. Methode, reinen Kobaltkönig aus dem Erze auf dem nassen Wege zu erhalten: sehr nahe kommen des Hrn. GBR. Gerhard's Methode. Hr. A. erhielt einen sehr herrlich färbenden Stoff, den er auf keine Weise zu reduciren im Stande war. 3) Nachricht von einem Wasser, welches sich zuweilen blutroth färbet, vom Hrn. Succow. Das Wasser fand sich im Stadtgraben bey Eppingen, und war der vom Hrn. Achard beschriebenen Erscheinung des See's bey Strausberg sehr ähnlich. 4) Chemische Untersuchung des Asbests vom Hrn. Wiegleb. Der lauchgrüne Asbest von Zöblitz enthält fast gleiche Theile von Bittersalz- und Kieselerde, und ohngefähr $\frac{1}{17}$ Eisen. 5) Ueber die Phosphorsäure im grünen harzigten Bestandtheile der Pflanzblätter, vom Hrn. Meyer. Er schmolz einmal etwas von dem zur Kohle gebrannten grünen harzigten Wesen in einer Kohle, und fand zwischen der Schlacke graue, spröde Körner. Dieselben erhielt er, als er Kupfer in Phosphorsäure auflösete, und vor dem Löthröhrchen schmolz. 6) Auszüge aus Briefen von Hrn. Kirwan, Delius, Scheele, Wefrumb, Gren, Hermbstädt. Auszüge aus des Schwed. Akademie Abhandlungen. Anzeige chemischer Schriften, und eine wohlgeschriebene Lebensgeschichte des seel. Spielmann's, vom Hrn. Wittwer, die sein Verdienst richtig (wenn auch mit etwas zu vieler, doch edler, Wärme) würdigt. — Wir hoffen, durch den thätigen Antheil der Freunde der Chemie, bald den zweyten Band dieses wichtigen Journals zu erhalten, das kein deutscher, etwas aufgeklärter Chemist, durchaus nicht in seiner Bibliothek entbehren kann. Schon unsere bloße magere Skizze des Inhalts wird dies beweisen: außerdem finden sich noch viele detachirte merkwürdige Nachrichten in Briefen, die die Kürze gar nicht anzuzeigen erlaubte. Die Vorschläge sind scharfsinnige, durchdachte Plane wichtiger Untersuchungen, die allein den Meister verrathen würden! Recensent danke daher aufrichtigst, wenigstens in seinem, auch glaubt er sagen zu dürfen, im Namen des vaterländischen

dischen chemischen Publikums, Hrn. C. für dies neue angenehme Geschenke.

Zw.

D. Lorenz Crells, der Weltw. und Arzneygelahrtheit Doctor — Chemisches Archiv. Erster Band. Mit zwey Kupfern. Leipzig, in der Weygandschen Buchhandlung. 1783. 12 Bogen in 8.

Da vielen Gelehrten, besonders Naturforschern und Scheidekünstlern, die Gelegenheit mangelt, die Schriften der verschiedenen Akademien und gelehrten Gesellschaften selbst zu lesen, und die für sie in selbigen enthaltenen Schätze auszuheben; so hat der unermüdete Herr B. R. die verdienstvolle Mühe über sich genommen, eine Sammlung der in den Jahrbüchern der Gelehrten enthaltenen Dinge, so in das Gebiet der Chemie gehören, zu veranstalten, und nach und nach herauszugeben. Er ist bey diesem Geschäffte bis zu dem Anfange der Stiftung akademischer Gesellschaften zurückgegangen, und hat alles dasjenige ausgehoben, was dem Scheidekünstler im weitern Verstande nützlich und wissenswürdig seyn kann, vorzüglich hat er sich bemühet, das Theoretische wegzulassen, und nur Thatsachen auszuheben. Bey einigen itzt nicht mehr brauchbaren Aufsätzen, ist nur der Titel, doch mit der eingeschlossenen beygefügten Seitenzahl des Originals angezeigt. Mit den Auszügen aus den philosophischen Transactionen der königl. engl. Ges. der Wissensch. ist, wie billig, der Anfang gemacht worden; hierauf folgen dergleichen Auszüge aus den Schriften der königl. französischen Akademie 1666. 1699. dann dergleichen aus den Akten der kaiserl. Akademie der Naturforscher von 1670 bis 1694. Auf eine ähnliche Art wird der fleißige Mann mit den Werken dieser drey Akademien fortfahren bis auf die Stiftung einiger neuern, in eine gleichzeitige Periode fallenden Schriften. Hin und wieder hat derselbe auch Anmerkungen beygefügt, wobey Recens. der Wunsch aufgestoßen, daß der Hr. B. R. damit fortfahren, und vorzüglich berichtigende Anmerkungen beyfügen möge, welche in mehr als einem Betracht für eine gewisse Klasse von Lesern sehr nützlich seyn werden.

Beyträge zur Geſchichte des teutſchen Bergbaues, vornehmlich aus den mittlern und ſpätern Jahrhunderten unſerer Zeitrechnung, von Joh. Friedr. Gmelin. Halle, bey Gebauer. 1783. groß 8. 452 Seiten nebſt einem vollſtändigen Regiſter.

Die in dieſem mit unſäglichem Fleiße zuſammengetragenen Buche enthaltenen Dinge fand der Hr. Verf. in Büchern, wo man ſolche nicht geſucht hätte, und ſtellte ſie hier neben einander, wofür derſelbe allerdings den Dank ſowohl des Statiſtikers, als des Mineralogen und Geſchichtſchreibers verdient. Der Wunſch des Hrn. Verf. war, dieſen Sachen mehr Vollſtändigkeit zu geben, allein die Zerrüttung, in welcher viele Archive durch Unglück oder Nachläßigkeit ihrer Aufſeher gerathen ſind, und die Zurückhaltung, mit welcher man in manchen Ländern die dahin gehörigen Nachrichten dem Blicke des Publikums entzieht, haben ihn verhindert, dieſes auszuführen. In einigen der älteſten Schriften fand unſer Hr. Verf. doch Spuren, welche es höchſt wahrſcheinlich machen, daß ſchon vor Chriſti Geburt, wenigſtens in einzelnen, heut zu Tage zum deutſchen Reiche gehörigen Ländern, der Bergbau getrieben worden iſt. Zu des Tacitus Zeiten muß dieſer Bergbau wenig oder nicht geachtet worden ſeyn, weil er ſagt: ich weiß nicht, ob ihnen (den Deutſchen) aus beſonderm Wohlwollen, oder im Grimme, die Götter Silber und Gold verſagt haben u. ſ. w. Die Schrift ſelbſt iſt in zwölf Abſchnitte vertheilt, als: 1) Bergwerke in den erſten Jahrhunderten der chriſtlichen Zeitrechnung. — Dahin gehören vorzüglich Noriſche, Steyeriſche, Kärnthiſche, Krainiſche und Oeſterreichiſche Bergwerke. 2) deutſche Kupferbergwerke zu Plinius Zeiten, doch werden die Gegenden nicht näher beſtimmt. 3) Im 47ſten Jahre nach Chriſti Geburt erſchürfte der römiſche Feldherr, Curtius Rufus, in agro Mattiaco ein Silberbergwerk, das aber, weil es wenig Ausbeute gab, bald wieder verlaſſen wurde. 4) Böhmiſche Bergwerke auf Gold, Silber, Eiſen, Zinn u. dgl. im zweyten Jahrhunderte. 5) Bergwerke zu den Zeiten Karls des Großen blüheten ſchon im Mansfeldiſchen, Stollbergiſchen, Hennebergiſchen, Thüringiſchen, Anhaltiſchen, Schwarzburgiſchen und Hohenſteiniſchen. 6) Die Bergwerke zu den Zeiten Kaiſers Ludwig des Frommen wurden vornehmlich

nehmlich auf Kupfer am Rheine getrieben. 7) Zu den Bergwerken in den Zeiten Kaiſer Ludwig des Kindes werden hier vorzüglich die Salzburgiſchen gerechnet, welche auf Gold und Salz getrieben wurden — das Gold wurde hier gröſtentheils gewaſchen — doch ſind heutiges Tages noch Goldbergwerke in dem Salzburgiſchen im Ziller Thale an der Tyroliſchen Grenze im Gange. 8) Bergwerke zu den Zeiten der erſten ſächſiſchen Kaiſer, z. B. am Harze am Rammelsberge und am übrigen Harze Churfürſtl. und Braunſchweig. Antheils, auch bey Wernigerode. 9) Bergwerke zu den Zeiten der Ottonen. 10) Dergleichen zu den Zeiten Conrads des Dritten. 11) Zu den Zeiten der ſchwäbiſchen Kaiſer waren die Churſächſiſ. Bergwerke im Meißniſchen und Erzgebirgiſchen Kreiſe, und im Hennebergiſchen ſchon im Flore. Endlich: 12) ſpätere Bergwerke in der Mark Brandenburg, dem Fürſtenthume Halberſtadt u. ſ. w. In dieſem Abſchnitte trifft man viele Freyheitsbriefe für Klöſter, Abteyen, geiſtliche Fürſten und Stifter an. Lori, Kapf und Klippſtein werden hier oft angeführet.

DW.

G. A. Harrer Beſchreibung derjenigen Inſecten, welche Hr. D. J. Chr. Schäffer in 280 ausgemalten Kupfertafeln unter dem Titel: Icones inſectorum circa Ratisbonam indigenorum, ehmals in drey Theilen herausgegeben hat. Regensburg, im Keyſeriſchen Verlag. I. Th. Hartſchaligte Inſecten. 1784. 19 Bogen in 8.

So iſt dann den Beſitzern des koſtbaren Schäfferiſchen Inſektenwerks endlich ihr gerechter Wunſch erfüllet, ein gutes Verzeichniß über jene ſonſt ſo willkührlich geordnete und mehr numerirte, als beſchriebene Inſekten zu erhalten, und glücklicher Weiſe hat dieſes mühſame Geſchäfte ein Mann unternommen, dem es weder an Muße und Fleiß, noch an Kenntniß und Gelegenheit fehlt. Der Verf. hat alle dieſe Inſekten nach den meiſtens noch vorhandenen Exemplaren, alſo nach der Natur beſchrieben, ſeine Beſchreibung mit den Beſchreibungen und Zeichnungen anderer, als: Linné, Fabricius,

Müller, Scopoli, Fueßly v. Schrank, Götze, Geoffroy, Degeer, v. Laicharting, Sulzer, Poda, Frisch, Scopoli, Rhedi, Rösel, Bergsträser verglichen, und das Resultat seiner Vergleichung hier angeführt, übrigens aber in der Stellung dieser Insekten O. F. Müller in der Zoologia danica gefolget. Der hartschalichten Insekten, die in dem Schäfferischen Werke abgebildet sind, zählt der Vers. 435, darunter sind zwo neue Arten des Thalephori, bifasciatus T. 105. f. 9 a. 9 b. und bipunctatus T. 41. f. 15. 16. eine neue Art der Coccionella, undecim maculata T. 254. f. 3 a. 3 b. zwo neue Arten der Chrysomala M litera T. 21. f. 1. 2. und bimaculata T. 51. f. 7. zwo neue Arten des Rhinomacer, testaceus T. 56. f. 4. und Schaefferi T. 95. f. 6. 7. eine neue Art des Cerambyx, flavo-fasciatus T. 34. f. 12. und vier Arten der Lepitura, affinis T. 101. f. 5. figurata T. 151. f. 7. clavata T. 103. f. 6. T. 108. f. 1. und aeneo-punctulata T. 201. f. 6.

Ib.

D. Urban Friedr. Bened. Brückmanns, Herzogl. Braunschw. Leibmedicus ꝛc. gesammlete und eigene Beiträge zu seiner Abhandlung von Edelsteinen. Zwote Fortsetzung. Braunschweig, 1783. in gr. 8. 250 Seiten.

Da dieses nützliche Werk schon aus den vorigen Theilen, seiner Einrichtung und Beschaffenheit nach, bekannt, aber keines befriedigenden Auszuges fähig ist; so müssen wir uns mit der Anzeige des Daseyns dieser zwoten Fortsetzung begnügen, welche an Gehalt und Werth den vorigen zwey Bänden so gleich kömmt, als sie sich von einigen andern lithologischen Wörterbüchern, die auch Neues und Altes über Steine compiliren, durch Wahl, Beurtheilung, und eigene interessante Wahrnehmungen merklich unterscheidet. Daß der itzt leider viel zu früh verstorbene Hr. P. Bergmann in seinen spätern Schriften die vorhin als einfach angenommene Edelerde weggelassen habe; weil er den festen Stoff der Edelsteine, den Diamant ausgenommen, aus andern bekannten Erden zusammengesetzt fand, wie auch die achardischen Versuche bestätigen, scheint dem V. nur entfallen, oder auch zu der Zeit noch nicht zu Gesicht gekom-

gekommen zu ſeyn, als er die erſten Blätter dieſer Fortſetzung ſchrieb. (ſ. S. 11) Die Wiederholung der Zweifel, die Hr. Storr gegen die achardiſchen Verſuche der Edelſteine ſchon beygebracht hat, daß nämlich etwas vom agatenen Mörſer abgerieben ſeyn könnte, fürchten wir, mögte nur dazu dienen, Leute, die die Edelſteine gerne noch, nach alter Art, für reine Kieſelerd-Erhärtungen halten mögten, in ihrem Wahne zu beſtärken; denn unſer Verfaſſer nimmt ſelbſt die Reſultate der bergmanniſchen und achardſchen Verſuche dennoch an, und wenn ja ein wenig abgerieben wäre, ſo konnte dies nur höchſt unbedeutend in der Menge ſeyn, zu geſchweigen, daß es bey dem Verputchen mit jeder Art Edelſteine ſtatt gefunden haben müßte, deren Miſchung doch im Verhältniß der Theile ziemlich von einander abweichend, und ſowohl von Bergmann als Achard in jeder Gattung gleichförmig gefunden worden. Es kann übrigens gar nicht ſchaden, dieſe Verſuche nach Herrn Storrs Vorſchlag zu wiederholen. Vorher aber laſſe man jene immer gelten.

Pw.

8. Geſchichte, Erdbeſchreibung, Diplomatik.

Geſchichte der Abiponer, einer beritteuen und kriegeriſchen Nation in Paraguay, bereichert mit einer Menge Beobachtungen über die wilden Völkerſchaften, Städte, Flüſſe, vierfüßigen Thiere, Amphibien, Inſekten, merkwürdigſten Schlangen, Fiſche, Vögel, Bäume, Pflanzen und andere Eigenſchaften dieſer Provinz, verfaſſet vom Hrn. Abbe Martin Dobriſchoffer, 18 Jahre lang geweſenen Miſſionär in Paraguay. Aus dem Lateiniſchen überſetzt von A. Kreil. Wien, bey Kurzbeck. gr. 8. 3 Theile. Erſter Theil. 1783. 564 Seiten.

Zweyter Theil. 1783. 603 Seiten.
Dritter Theil. 1784. 506 Seiten.

Man kann sich leicht vorstellen, daß weder die Geschichte der Abiponer, noch die übrigen historisch-geographischen Nachrichten von Paraguay der Hauptgegenstand dieses Buchs seyn werden. Wer die Schriften des Charlevoix und anderer Jesuiten gelesen hat, wird wissen, daß dies nur Nebensachen sind, wodurch die Leser gelockt werden sollen. Die Hauptsache ist immer Geschichte der großen Thaten ihres Ordens, und seit ihrer Aufhebung des gewaltigen Unrechts, das man ihnen gethan hat. Da man dies alles schon bis zum Ueberdruß in andern Schriften gelesen: so wollen wir das, was auf dem Titel versprochen, als Hauptsache ansehen, und nur das, wodurch unsere Kenntniß von diesem Lande wirklich bereichert ist, ausheben.

Der erste Band ist in dieser Absicht der wichtigste, und verdient deshalb eine ausführlichere Anzeige. Man findet darinn sehr gute Nachrichten von den Statthalterschaften Buenos Ayres, Paraguay, und der sogenannten terra missionum, von Tukuman und der dazwischen liegenden Provinz Chaco, und zuletzt auch eine ziemlich ausführliche Naturgeschichte des Landes. Von der Größe dieses noch auf keiner Karte (und sicher auch auf der hier mitgetheilten, die sehr schlecht und unrichtig gezeichnet ist, und nach dem eigenen Geständnisse des Verfassers, auf keine geometrische Messungen sich gründet) abgebildeten Landes sagt er nichts Bestimmtes. Von Brasilien bis Peru werden gemeiniglich 700 spanische Meilen angegeben, von der südlichen Mündung des Silberflusses hingegen bis zum nördlichen Amazonenlande 1100. Andere geben andere Zahlen an. Das Land, was man wohl unter Paraguay begreift, wird durch drey Statthalter und eben so viel Bischöfe regiert. Die erste ist die Provinz des Silberflusses, oder Buenos Ayres, an dessen Ufern Buenos Ayres die Hauptstadt derselben, der Sitz des Statthalters und Bischofes, liegt. Sie hat eine Akademie, Klöster von beyderley Geschlecht, einen Hafen, und ein mittelmäßiges Citadell, das aber mit vieler Anstrengung der Bürger und Wilden, denen kaum, ohngeachtet regelmäßige Truppen darinn zur Besatzung liegen. Der Fluß bedeckt indeß ihre Schwäche, weil die Kriegsschiffe der Sandbänke wegen nicht nahe genug kommen können, um es

mit

mit ihren Kanonen zu beschädigen. Mauern, Thore oder Einfassung hat diese Stadt so wenig, als jede andere in der ganzen Provinz. Man zählt darinn 40000 Einwohner und bey 3000 Häuser, die von Ziegelsteinen gebauet und nur niedrig sind, einige von zwey Stockwerken ausgenommen. Das Vermögen der Bürger wird hier mehr nach der Menge ihres Viehes, als nach baarem Gelde, geschätzt. Die Gegend um der Stadt dießeits des Flusses ist (wie bekannt) auf 200 Meilen weit eben, meistens ohne Bäume, ohne Wasser, und doch sehr fruchtbar am Getraide, und hat Wiesen, auf welchen unzählige Heerden Hornvieh, Pferde und Maulthiere weiden. Außer dem Weidenbaum, welcher auf den Inseln des Flusses häufig wächst, gebraucht man zur Feurung Pfirsichholz. Die Luft ist hier und im ganzen Lande sehr feucht, und Ungewitter toben daselbst in allen Jahrszeiten. Das Gebiet der ehemaligen Portugiesischen Kolonie St. Sakrament jenseit des Flusses ist nicht über eine halbe Stunde im Umfange groß. Dafür, daß Portugal diese des Schleichhandels wegen so wichtige Kolonie abgetreten, hat es von Spanien Cuyaba und Matogrosso, die Rosaschanze (la Estacada) und andere spanische Kolonien erhalten. Wie? hat nicht Cuyaba und Matogrosso schon längst zu Brasilien gehört? Recensent war sehr begierig, die genaue Angabe der zwischen den Spaniern und Portugiesen im letzten Friedensschlusse verglichenen Grenzen von Paraguay, die er im Inhalte des ersten Theils besonders angeführt fand, hier zu finden, aber die Erwartung ist hier, wie bey manchen andern wichtigen Artikeln, die die Apologie des Ordens nicht betreffen, so interessant sie auch sonst seyn mögen, gar nicht befriedigt, und die Karte ist hier ganz vorzüglich schlecht.

An demselben Ufer des Silberflusses, ohngefähr 50 Meilen unterhalb St. Sakrament, liegt die kleine Stadt Monte Video, welche der Statthalter D. Bruno Moritz Taralla 1726 erbauet. In der Folge wurde sie befestigt. Den Hafen besuchen viele Schiffe, und selten läuft eines aus, das nicht mit 20 oder 30000 Ochsenhäuten nach Europa befrachtet wäre. (Wie ist das möglich? Wo kommen hier so viel Menschen her, die Häute zuzubereiten? Brasilien, an dessen Grenzen es liegt, soll ja das ganze Jahr hindurch nur 20000 liefern.)

Zur Statthalterschaft von Buenos Ayres gehören noch die Städte Santa Fe und Corientes, letztere am Zusammen-

fluſſe des groſſen Paraguay und des noch gröſſern Paraná. Die Häuſer ſind hier aus Leim gebauet, und mit Palmen gedeckt. Die trägen Männer überlaſſen die Arbeit den Weibern. Jenſeits des Fluſſes wohnen die Abiponer, wie man ſchon aus andern Landkarten weiß. Hier ſind auch ſchöne Wälder zum Schiffsbau.

Die ebenfalls zu dieſer Statthalterſchaft gehörigen 39 Flecken der Guaranier liegen um die Flüſſe Parana, Uruquay und Paraguay, und ſind unter den Namen Doctrinas oder Terra miſſionum bekannt, darinn 1767, als die Jeſuiten ſie verließen, nicht über 100000 Seelen gezählt wurden. Beyläufig geſchehen hier bittere Ausfälle auf alle, die nicht zum Vortheil der Jeſuiten von dieſem Lande geſchrieben, auch den Bougainville, deſſen Voyage autour du monde ſo ſehr falſche Nachrichten und ſo ungereimte Irrthümer, die er in Buenos Ayres geſammelt, von Paraguay enthalten ſoll, daß, wenn ſie von den übrigen Ländern eben ſo beſchaffen ſind, ſeine Schrift für eine Gewürzbude, oder eine noch ſchlechtere Officin, gehören müſſe. Unſer Verfaſſer erklärt das Reich der Jeſuiten in Paraguay für ein Hirngeſpinnſt des Bernard Ybanetz. Wie? hat denn dieſer zuerſt es ſo genannt?

Die zwote Statthalterſchaft in Paraguay iſt Tukumana, ein Land von einem ungeheuren Umfange, deſſen Grenzen gegen Abend die Gebirge von Chili, gegen Mittag das Magellanenland, und gegen Mitternacht das Gebiet von Tariſa, oder die ſogenannten Chiches ſind. Morelli in ſeinen Zeitbüchern der neuen Welt glaubet, daß dieſer Kirchſprengel, wenn ihn nicht der von Quebeck übertrifft, der gröſte in der Welt ſey. Nach einem Berichte des dortigen Biſchofs an den Pabſt, iſt er von Norden nach Süden 400 Meilen lang, und nach einer Vermuthung des Verfaſſers 200 Meilen breit. Die Provinz hat ihren eigenen Statthalter und Biſchof. Dieſer reſidirt zu Corduba, und jener zu Salta, als den vornehmſten Städten des Landes. Die übrigen ſind weder ſchön noch berühmt. Corduba, die Hauptſtadt, hat anſehnliche Häuſer, eine berühmte Akademie, und viele reiche Pflanzbürger. Aus den hieſigen Meyereyen werden jährlich viele Tauſend Maulthiere in Peru verkauft. Man ſieht in dieſer Gegend Felſen von außerordentlicher Höhe. Einer darunter, wenige Meilen von der Stadt am Fluſſe Pukara, macht in ſeinen Höhlen ein Getöſe, als ob Kanonen beſtändig losgeſchoſſen würden. Selbſt in

in der Stadt hört man bey Nachte zuweilen ein dumpfiges Gemurmel, und der ganze Boden ist durch wiederholte Erdbeben ausgehöhlt, so, daß er auch noch sinkt. Die Stadt Salta liegt an der Straße nach Peru, und zieht aus dem Durchzuge der Maulthiere große Vortheile. Sant Yago del Estero am Rio Dulce, die älteste Stadt, war sonst der Sitz des Bischofs und Statthalters. Der Fluß muß durch seine jährliche Ueberschwemmungen diese sonst dürre Gegend befruchten. Hier wächst auch das so heilsame Johannisbrodt. In dem Flusse aber stellt der Fisch Zabalos jährlich eine Wanderung an, wo man ihn in großer Menge mit der Hand fangen kann. Ein gleiches bemerkt man auch anderer Orten, und an mehreren Gattungen von Fischen. Der starke Strom der austretenden Flüsse treibt sie in kleinere, die ein salziges oder bitteres Wasser haben. Sie eilen aus diesen, um wieder in ein gutes Wasser zu kommen, wenigstens gilt dieses bey dem Rio grande oder Vermejo. Was ähnliches erzählt der P. Jakob de la Torre von Peru, wo es nie regnet, und der Hr. V. von den Melotas im Meere, die vom stürmischen Norden im Oktober nach Süden zogen. Die Stadt S. Miquel del Tucuman liegt nahe am Gebirge von Chili in einer fruchtbaren und mit Wäldern und Flüssen reichlich versehenen Gegend. Dielen und Balken von Cedernholz kommen von hier 400 Meilen weit nach Buenos Ayres. In den Städten Rioja und S. Ferdinand, gemeiniglich Catamurca, nähren sich die Einwohner, außer ihren Manufakturarbeiten, besonders von Leder, vom Wein- und rothen Pfefferbaue. Wein wird indeß wegen der Ameisen in ganz Paraguay nur wenig gebauet. Die Spanier ersetzen den Weinmangel durch Rosoglis, eine Art Branntewein; die Indianer aber machen ein berauschendes Getränk aus Johannisbrodt, Honig, Mais und andern Früchten, welche sie im Wasser gähren lassen.

Die Stadt Xupuy, an der Grenze von Peru, ist der Sitz der königlichen Rentmeister.

S. Cruz de la Sierra hat einen eigenen Bischof und Statthalter. Unter diesem stehen die Flecken der Chiquiten. 1766 waren zehn dergleichen von den Jesuiten angelegt, welche zusammen 23788 Köpfe enthielten. Ihre Zahl vermindert sich aber.

Tukuman ist die ärmste Provinz in Südamerika, weil sie zwar Vieh, aber keine Bergwerke hat.

Die

Die dritte Statthalterschaft, von welcher die ganze Provinz den Namen hat, ist Paraguay. Gegen Mittag macht die Ebene von Corrientes die Grenze. Assumpcion, die Hauptstadt am Flusse Paraguay, schlecht gebauet, ist der Sitz des Statthalters und Bischofs. Die Einwohner reden eine aus dem Guaranischen und Spanischen zusammengesetzte Sprache. Villa vica und Curuquati sind unbedeutende Oerter. Xerez und la Ciudad Real del Guayra sind durch die Portugiesen von S. Paul, welche itzt den fetten Boden von Guayra haben, zerstöret. Auch gehören dazu die neuen Colonien der Indianer aus dem Volksstamme der Ytatinquas, S. Joachim und Stanislaus. Der Verfasser entdeckte auch die volkreichen Wohnplätze der Indianer in Mbävera', die sehr wohl gewachsen, und sehr weiß im Gesichte sind, weil sie in ihren Wäldern sich nicht von der Sonne bescheinen lassen. Ihre Unterlippe ist vom 7ten Jahre an durchstochen, welchen Gebrauch sie mit andern amerikanischen Völkern gemein haben. Die Weiber sind von den Schultern bis zu den Füßen mit einem weißen Zeuge bekleidet, das sie aus der Rinde des Baumes Pino verfertigen. Sie bauen auch türkisch Korn, Früchte und Tabak. Gott heißt bey ihnen auf Guaranisch Tupu. (Aber die Brasilianer nennen die Gottheit nach ihrer Sprache auch Tupan.) Die Unterredungen des Verfassers mit diesen Wilden, und sein gesammtes Betragen gegen sie, machen ihm Ehre.

Paraguay hat Baumwolle, Zuckerrohr, Tabak, Honig, türkisch Korn, (gemeines nicht) verschiedene Erdgewächse, Manioca, Batatas (Erdäpfel) von verschiedener Art, medicinische Kräuter, Rhabarber, Farben, Weißrauch, verschiedene Harze, Balsam, Palmen, die höchsten Cedern, und andere fruchtbare, oder zum Bauen tüchtige Bäume; ferner Pferde, Maulthiere, Ochsen, Schaafe, und andere schon bekannte wilde Thiere. Das einträglichste Gewächs ist der Paraguayische Thee, dessen Natur, Zubereitung, Gebrauch und Werth hier gelehret wird. Der Baum Caa, der ihn liefert, gleicht an Gestalt und Blättern dem Pomeranzenbaume, ist aber größer. Nicht nur hier, sondern auch in Chili und Peru, trinkt man diesen Thee. Man braucht ihn auch, besonders wenn er alt ist, und seine Güte verlohren hat, zum Schwarzfärben. Da man hier durchgängig glaubt, daß die Jesuiten, die diese Bäume so häufig angebauet, und den Thee so fleißig haben sammeln lassen,

schon

schon daraus allein große Summen durch Handel sich erworben haben: so bemühet sich der Verfasser, zu zeigen, daß die Anbauer und Sammler wenig dabey gewinnen. Zugleich geräth er sehr in Eifer, daß man in Europa glaubt, der Orden hätte sich das Monopolium desselben zugeeignet, weil jeder Spanier ihn dort sammeln könne. Ja, er will behaupten, daß der Absatz des von den Guaraniern gesammelten Thees gegen den, welchen die Spanier verkaufen, nicht zu rechnen sey. Den dort gebaueten Tabak setzt er der Güte nach unter den virginischen und den von Kuba. Man raucht ihn dort ohne Pfeife. Ein zusammengedrucktes Blatt wird in ein größeres viereckiates, das einen großen Finger lang ist, zusammengerollt. Man zündet nun das eine Ende an, und steckt das andere in den Mund. Das zusammengerollte Blatt vertritt die Stelle des Rohrs. Andere haben indeß auch Pfeifen, oder dergleichen Futterale für kleingeschnittenen Tabak. Itzt hat man auch die brasilianische Art, den Tabak zuzubereiten, die er ebenfalls hier angiebt, auf königlichen Befehl hier eingeführet.

Diese und viele andere Handelsartikel könnten die Einwohner reich machen; aber beständige Zwiste, Empörungen, und selbst die von den Wilden angerichteten Verheerungen, haben dies bisher gehindert. Unter den wilden Nationen, welche besonders ehemals diese Provinz mit Mord und Raub grausam verheeret, werden die Guapecurus, Lenguas, Mocobis, Tobas, Abipones und Mbayas genannt, welche sämmtlich berittren sind. Gegen sie sind verschiedene Schanzen am Flusse Paraguay aufgeworfen. Siehet man sie in der Ferne ankommen: so giebt man den Einwohnern durch eine Kanone die Losung zum Flüchten, oder zu den Waffen zu greifen, und dieser Kanonenschuß wird nach und nach in den andern Schanzen wiederholt, wodurch die Hauptstadt sogleich Nachricht davon bekömmt. In den Schanzen halten die Pflanzer die Wache, welche auch auf Befehl des Statthalters wider die Wilden zu Felde ziehen müssen. Dies ist aber ebenfalls eine Quelle ihrer Armuth. Noch unmenschlicher, als jene berittene Wilden, waren ehemals die Payaquas, welche ihre Kapereyen auf den Flüssen Paraguay und Parana trieben, aber durch den Statthalter de la Moneda in Furcht gesetzt sind. Man findet hier eine Beschreibung von ihnen; und besonders von ihrer Geschicklichkeit im Schwimmen und Rudern. Itzt treiben

sie

ſie ihre Kapereyen nördlich, und beſuchen ſelbſt die Portugieſen in Cuyaba.

Zu den drey genannten Statthalterſchaften gehört noch die Landſchaft Chaco, welche 300 Meilen lang und 100 Meilen breit iſt. Zur Seite liegt ein Gebirge, welches ſich von Corduba an bis nach Potoſi, und von da bis nach Sante Cruz de la Sierra, und den See Marmore, wo es aufhört, erſtreckt. Die Luft iſt in dieſer ganzen Gegend ſehr geſund, und das Erdreich fett und fruchtbar; daher Thiere von aller Art im Ueberfluſſe hier ihre Nahrung finden. Die Hauptflüſſe ſind 1) Rio grande, oder Vermejo, kömmt von Peru, und ergießt ſich in den Paraguayfluß. Auf dieſem Fluſſe ward ſonſt das Peruaniſche Silber nach Buenos Ayres gebracht, aber ſeit vielen Jahren iſt es unterblieben. 2) der Pilcomayo, kömmt eben daher, und fällt auch in den Paraguay. Auf den Gebirgen von Salta entſpringt auch der geſalzene Fluß Rio Salado. Das Land iſt der Schlupfwinkel gar vieler Indianiſcher Völkerſchaften, die hieher geflüchtet ſind. Nur wenige davon haben das Chriſtenthum angenommen.

Die unermeßliche Ebene von Buenos Ayres ſüd- und weſtwärts, welche unter dem Namen terra magellanica bekannt iſt, wird auch von wohlberittenen Nationen bewohnt. Die Spanier nennen ſie Pampos (Feldbewohner) oder Serranos (Gebirgleute), und die Indianer in Peru Aucos (Feinde oder Aufrührer). Eigentlich werden ſie in Puelchès, Peyuenches, Thuelchùs (welche wir Patagonier nennen) Sanguelches, Muluches und Araucanos, die Bewohner der Gebirge von Chili abgetheilt. Ihr Gebiet erſtreckt ſich von Süden nach Norden bis 100, von Oſten nach Weſten aber bey 200 Meilen weit. Waſſer und Holz hat es wenig, deſto mehr Waldpferde und Strauße, die ſie auch eſſen. Die Jeſuiten haben mehrmals verſucht, dieſe Völker zum Chriſtenthum zu bringen, auch Kolonien errichtet, die aber eingegangen ſind. An den Grenzen von Peru haben ſie 10 Flecken chriſtlicher Chiquiten, welche 1767 23788 Köpfe enthielten, unter den Abiponern 4, ferner zwo der Mocobis, eine der Tobas, und eine der Mbayas außer den 32 Flecken unter den Guaranis geſtiftet, in welche noch viele Bekehrte von andern Nationen aufgenommen worden. Beyläufig wird hier der auf Befehl Philipp des Vten 1746 von den Jeſuiten Guiroga, Cardiel und Strobel zu Schiffe unternommenen Unterſuchung der Ma-

gellani-

gellanischen Küste, der Feuer- und Malouinen-Insel, und der Mamelucken in Brasilien gedacht. Dies Raubgesindel ist nicht mehr zu St. Paul, wie der Hr. D. wohl hätte wissen können. Die dortigen Einwohner sind schon zu seiner Zeit ordentliche Unterthanen gewesen, wie man aus Rocha Pita und andern bewährten Schriftstellern weiß.

Sehr schätzbar ist die Beschreibung des Parana, Paraguay und Uruquay, und der fast zahllosen zum Theil großen Flüsse, die sich darinn ergießen, und deren gemeinschaftliche Mündung der Silberfluß (R. de la Plata) ist. Doch fehlen einige in dem neuen Grenztraktate von Pardo genannte, als Ibimini auf der Westseite des Uruquay, und der Antoniosfluß, der sich in den Curituba, sonst Iguazu genannt, ergießt. Keiner von allen diesen ist bemerkt, und er glaubt, der Platafluß sey noch größer, als der Amazonenfluß, welches vor ihm doch noch keiner behauptet hat. Von den Häfen in denselben und der gefährlichen Fahrt darauf findet man hier bessere Nachrichten, als bey Andern. Daß die Jesuiten in Paraguay keine Gold- und Diamantengruben gehabt, und daß sie klug genug gewesen, statt so unsicherer Versuche, die keinen wahrscheinlichen guten Erfolg haben konnten, die sichern Schätze über der Erde zu benutzen, glaubt ihnen leicht ein Jeder, der nur einige erträglichgute Nachrichten von diesem Lande gelesen.

In den Gebirgen von Cordoba gräbt man zuweilen den Tulco oder Frauenglas, (die lateinischen Namen sind falsch; es heißt vitrum moscoviticum, oder mica membranacea nach dem Linne'). Man braucht es, wie in Rußland, zu Fensterscheiben und Laternen. Man findet auch Salpeter. Der größte Reichthum des Landes ist, wegen Fruchtbarkeit des Bodens und der vortrefflichen Weide, die Viehzucht. Besonders übersteigt der schnelle Anwachs des Hornviehes alle Begriffe der Europäer. Die Ochsen waren vor 50 Jahren so zahlreich, daß sich Reisende durch vorausgeschickte Leute eine Oeffnung durch sie machen lassen mußten. Ein ansehnlicher Ochse kostete damals 5 ggr. Ein solcher Ochse ist noch größer, als ein Ungarischer, sonst ihm gleich. Die Kühe werden, wegen ihrer Wildheit, nur sehr selten, und in Gegenwart des Kalbes, gemolken. Doch kommen sie des Abends mit ihren Kälbern von selbst nach Hause. Itzt kostete ein Ochse bey den Spaniern 4, und bey den Guaraniern nur 2 Gulden, die Haut aber zubereitet 6 Gulden. Sie muß aber 3 Ellen

lang

lang seyn. Sonst gab es große Heerden, die Niemanden gehörten: sie sind aber um des Leders willen durch Reiter auf die bekannte Art getödtet. Itzt gehören sie Eigenthümern, darunter einige Spanier sind, die bey 100000 Ochsen auf ihren Meyereyen zählen. Demohngeachtet ist es unglaublich, daß, wie er sagt, jedes Kauffartheyschiff auf 30 bis 40000 Häute mitbringt. Rindfleisch ist das tägliche Brodt der Paraguayer, welche gewaltige Fresser sind. Ein kleines Kalb verzehrt ein Guaranier in wenigen Stunden.

Auch Pferde bringt das Land in unendlicher Menge hervor. Sie stammen alle von den ersten 7 Pferden ab, welche die ersten Spanier an das Land brachten. Man kann davon so viel fangen, als man will. Ehe ein solches Pferd zugeritten ist, kostet es 15 bis 20 Kreuzer. Stuten, die man zur Zucht fängt, werden gelähmt. Mancher oft nicht sehr bemittelte Mann hat auf seiner Meyerey zuweilen an 50000 Pferde. Man braucht sie zu allen Arten von Arbeit, auch zum Dreschen und Mühlen zu treiben. Die Indianer gegen Süden fressen sie auch. Die Spanier erschlagen viele Stuten, um ihr Fett zum Abgärben der Hirschhäute zu gebrauchen. Ein zugerittenes Pferd im besten Alter kostet 2 Gulden. Falsch ist es, wenn Robertson sagt, daß sie schlecht bey Leibe und ohne Feuer sind. Sie sind so gut, als unsere leichten Reit- und Rennpferde; weil sie aber bloß vom Grase leben: so wechselt man sie oft, und selbst auf kleinen Reisen. Auf englischen Pferden zu reiten, hält sich der Mohr für eine
nde. Maulthiere sind auch sehr häufig. Jährlich kom-
n an 20000 nach Peru. Schaafe zählen einige Guarani-
Kolonien bey 30000. Die Indianer werden mit ihrer
olle gekleidet, wozu in jedem Flecken eine große Menge We-
stühle ist.

Klima. Wegen des kalten stürmischen Südwindes kann selbst in dem Gebiete von Buenos Ayres kein Tabak, Baumwolle, Zuckerrohr, oder Paraguayischer Thee erzeugt werden, Getraide hingegen geräth dort gut. Schnee fällt nur auf den Gebirgen, nahe bey Chili. Wärme und Kälte wechseln oft in einem Tage. Donnerwetter hat man das ganze Jahr hindurch. Doch ist das Klima dort sehr gesund.

Am Ende ist noch ziemlich ausführliche Naturgeschichte beygefüget. So viel Irrthümer durch Verwechselungen der bloß in Amerika einheimischen Thiere mit andern in der alten
Welt

Welt aus Unkunde der Naturgeschichte sich eingeschlichen haben: so schätzbar sind doch manche Bemerkungen des Verfassers. Z. B. mag die Beschreibung des Tigers dienen. Der amerikanische Tiger, Mbaracaya, bey den Guaraniern Yaguarete', den er fälschlich Onza nennt, (der amerikanische Panther, Jaguar des Pater Cattaneo, dem Büffon nur die Größe einer englischen Dogge zugestehen will,) übertrifft an Größe die afrikanischen, und ist sicher nach dem ächten ostindischen das größte fleischfressende Thier. Die Haut desselben hat die Länge von 3 Ellen 2 Zoll. Länger fordern sie die Spanier von einem ausgewachsenen Ochsen nicht. Ihr Bau aber ist weit schlanker. Als eine Katzenart können sie auf die Bäume klettern, springen, und schnell, doch nicht anhaltend, laufen. Sie erwürgen Ochsen, Pferde, Maulthiere, und was ihnen vorkömmt, und fressen die Aeser, wenn sie zu faulen anfangen. Zu dem Ende schleppen sie dieselben in ihr Lager. Manchmal tödten sie ein Pferd, und schleppen es nebst dem angekuppelten lebendigen fort. Alle haben schwarze Flecken, doch mit dem Unterschiede, daß bey Einigen die Farbe der Haut ins Weiße, bey andern ins Gelbe fällt. Man hat noch zwo kleinere und wenigere blutdürstige Thierarten, die man zur Klasse der Tiger rechnet. Die eine heißt bey den Spaniern Onza, und die andere bey den Guaraniern Mbaracaya. Diese gehen seltener auf die andern Thiere los. Sie besuchen daher des Nachts die Hühnerbehältnisse, und lassen sich bey Tage fast gar nicht sehen. Vermuthlich ist das Eine die Onze, Jaguar und Jaguare, und das andere die Jaguarete des Büffons, Pisons, und Maregrafs. Diese Nachricht also kann manchen Streit und Zweifel unserer besten Zoologen heben. Uebrigens unterscheidet er noch von ihnen den Paraguayischen Löwen, der bloß Kälber, Füllen und Schaafe anfällt. Man weiß, daß er gar nicht zu den Löwen gehört. Die Peruaner heißen dies Thier Puma, und die Brasilianer Cuguacuarana. Büffons Beschreibung stimmt aber mit der hiesigen gar nicht überein, und kann daraus verbessert werden. Ihr Fell ist goldgelb und hie und da weißlich; ihr Kopf groß und kugelförmig, ihr Nacken fleischig. Ihre Augen funkeln, und ihr zottiger Knebelbart besteht aus langen und steifen Haaren, wie Borsten. Ihr Fleisch läßt sich vom Kalbfleische kaum unterscheiden. Die Anta, Brasilianisch Tapiierete, nennt unser Verf. das Elendthier blos der Haut wegen. Seine Beschreibung stimmt bis auf die Mährchen von Elendsklauen u. s. w., die man dem Verf.

zu gute halten muß, mit dem Marcgraf ſonſt überein, außer daß dieſer an den Vorderfüßen 4, unſer Verf. aber nur 2 hohle Klauen zählet. Bey der Sorgfalt, womit Marcgraf ſogar die Zähne des Thiers gezählt, und den Bau der Vorderklauen ſo genau beſchreibt, verdient Marcgraf allerdings mehr Glauben. Doch der Raum verbietet mehr auszuzeichnen.

Im zweyten Theile beſchreibt er die Abiponer, eine kriegeriſche umherziehende Nation im Lande Chaco, die, wie alle urſprünglich Amerikaner, unbärtig iſt, und ſich ſogar die Haare der Augenbraunen ausrauft, und ſich Zeichnungen am Leibe und im Geſichte ein Kreuz machet. Um ſich die Sache beſſer vorzuſtellen, iſt eine Abbildung der Geſichter von verſchiedenem Alter im Kupfer gemacht. Nirgends hinterlaſſen ſie eine bleibende Hütte. Doch hat faſt jeder Ort ſeinen Namen. Sie ſind ſtark, wohl gewachſen und weißlich, beſonders die Weiber, weißer als die Patagoner, denen ſie ſonſt an Gröſſe nichts nachgeben, (an Rieſen wird dabey keiner mehr denken) haben ſchwarze kleine Augen, ſchöne, lange, ſpitzige Naſen, und behalten ihre weißen Zähne bis ins hohe Alter. Ihre ſchwarzen Haupthaare ſcheeren ſich die wilden Abiponer, wie die Mönche, bis auf einen kleinen Kranz, kahl ab. Ein gleiches thut die Wittwe, wenn ihr Mann ſtirbt. Ehemals durchbohrten ſie gleich den wilden Guaraniern die Unterlippe, worinn hernach ein Rohr, Tembeto genannt, hängt. Bey den Caziken beſteht dies aus dem edlen Gummi Abatitim Baby, welches durch keine Feuchtigkeit aufgelöſet wird. Die Wilden, welche Menſchenfreſſer ſind, ſchneiden ein längliches Loch in die Unterlippe. Männer und Weiber durchſtechen ſich die Ohren, und letztere machen die Oeffnung durch allmähliges Erweitern ſo groß, wie eine Oblate. Beyde Geſchlechter reiten ohne Steigbügel, und ſind äußerſt abgehärtet. Iſt ihr Blut ſtark in Wallung, ſo laſſen ſie ſich zur Ader, indem ſie das Meſſer tief in die Waden ſtechen, und zuletzt ſtillen ſie das Blut mit einer aufgelegten Erdſcholle. Aus Pralerey, als Verächter des Schmerzes, ſtechen ſie ſich mit Dornen bey ihren Trinkgelagen die empfindlichſten Theile. Selten werden ſie kahl, und ſehr ſpät grau. Beynahe 100jährige Greiſe ſchwingen ſich noch mit der Munterkeit eines Knaben auf ihr Pferd. Die Weiber überleben aber doch meiſtens ihre Männer. Aber die Abiponiſchen Jünglinge kennen den Genuß der Wolluſt nicht, und heyrathen nicht zu jung, und die Mütter ſtillen ihre Kinder

der ſelbſt, wohl bis ins dritte Jahr, baden ſie früh im kalten Waſſer, haben weite Kleider, ſind ſtets in Bewegung, und müſſen ſich mit ſchlechter Koſt begnügen. Dazu kömmt ihre Sorgloſigkeit. Religion kennen ſie nicht: ſie haben nicht einmal einen Namen für die Gottheit, und nachdenken iſt gar nicht ihre Sache. So fanden es die erſten ſpaniſchen Miſſionärs überhaupt in Amerika, und zweifeln daher an dem Menſchenverſtande der Amerikaner ſo ſehr, daß Pabſt Paul III. den 25ſten Jun. 1737 ſich genöthiget ſah, ſie für Menſchen zu erklären. Itzt ſieht es in ihren Köpfen (beſonders welche die Jeſuiten bearbeitet) ganz anders aus. Doch erkennen ſie, wie alle beritrene Nationen in Cheico, den Teufel, welchen ſie Aharai gishi oder Queevel nennen, mit vieler Ehrerbietung für ihren Großvater. Auch der Spanier Großvater ſoll er ſeyn, und dieſen nur Gold, Silber und prächtige Kleider, ihnen aber einen großen Muth zum Erbtheil hinterlaſſen haben. Vielleicht trägt der Verf. in den Namen Queevel u. ſ. w. eben ſo unrichtig den Begriff des Teufels hinein, als in die aus dem Cäſar angeführte Stelle, wo dieſer ſagt: die Gallier rühmen ſich vom Vater Dis abzuſtammen. Nun aber, ſagt der Verf. iſt Dis der Gott der Hölle. Alſo die alten Druiden haben ſich auch für Söhne des Teufels gehalten. Wie? der ſonſt ſo gelehrte Jeſuit weiß nicht einmal, was die alten Deutſchen unter Dis verſtanden? Die Pleiaden halten die Abiponer für das Bild ihrer Ahnen. Unſterblichkeit glauben ſie. Ihre Prieſter ſind die bekannten Zauberer, von denen ſie glauben, daß ſie auch die Seelen der Verſtorbenen bannen, und ſich über geheime Dinge mit ihnen beſprechen können. Oft trägt man daher dem Zauberer auf, den Schatten eines Verſtorbenen ins Leben heraufzubannen, um von ihm die bevorſtehenden Schickſale zu erfahren. Eben dieſer Begriff von der Unſterblichkeit der Seele iſt auch allen paraguayiſchen Nationen eingepflanzt. Die Patagonier und übrigen Völkerſchaften des Magellaniſchen Landes glauben, daß die Seelen der verſtorbenen Menſchen und die Seelen umgekommener Strauße unter der Erde in einerley Gezelten ſich aufhalten. Sie glauben einen guten und viele böſe Geiſter. Den guten Geiſt nennen ſie Hoy chu, das iſt, ein Weſen, welches unſichtbar und aller Verehrung werth iſt, und außer der Welt ſich aufhält. Die Wilden in Chili glauben an einen gewiſſen Luftgeiſt, den ſie Pillan nennen, und im Kriege anrufen, daß er ihre Waffen ſegne. Andere Namen von andern amerikaniſchen Völkern übergehe ich. Ihre

bürgerliche Verfassung hat, wie man sich leicht vorstellen kann, wenig Merkwürdigkeiten. Sie machten sonst drey, itzt nur zwey Stämme aus, die Nikahe, welche sich auf offenem Felde aufhalten, und Nakaiyeteryehe, die sich in den Schlupfwinkeln der Wälder aufhalten. Bey Einigen ist die Vielweiberey im Gebrauche. Weiber sind am zahlreichsten in dieser nur aus 5000 Köpfen bestehenden Nation. Die Haupturſache ist der grausame Kindermord, besonders der Knaben von ihren grausamen Müttern, damit nicht der Mann, des langen Stillens überdrüßig, sich nach einem andern Weibe umsehe; die Töchter aber lassen sie deswegen eher leben, weil sie sie an einen Mann verkaufen können. Ihre Oberhäupter, die Cacikken, machen den Adel aus, daraus sie nur die tüchtigsten wählen. Richter aber ist er nicht. Kein äußeres Ehrenzeichen unterscheidet ihn von andern. Unter die Haupttugenden dieser Wilden gehöret die Keuschheit. Von ihrer Sprache liefert Hr. D. eine kleine Sprachlehre und Wörterbuch. Auch giebt er verschiedene Muster amerikanischer Sprachen. Die Niederkunft der Abiponerin ist schwer, weil sie reiten; nachher sind sie ausser Gefahr: der Mann aber legt sich nach amerikanischem Gebrauche ins Bette, und verhält sich ruhig, damit das Kind ruhig sey; das nach seiner Meynung mit ihm sympathisirt. Krankheiten und Tod schreiben sie Zaubereyen zu. Stirbt nun Jemand, so reißt man ihm Herz und Zunge aus, und läßt es von einem Hunde auffressen, damit der, welcher an seinem Tode schuld ist, auch sobald als möglich sterbe. Weil sie keinen Todten leiden können, so wird er sogleich begraben, und zwar fern von ihren Wohnungen in einem Walde, wobey Gebräuche sind, die ihren Glauben an die Unsterblichkeit der Seele beweisen. Zum Beschlusse sagt er noch etwas von den Schlangen und Ungeziefer, von den Waffen und Kriegshunde der Abiponer. Die Klapperschlange, deren Biß er für unheilbar hält, ist im Kupfer abgebildet. Von den dortigen Fliegen sagt er, daß sie sich durch die Nasen- und Ohrenlöcher in den Kopf der Schlafenden hineinarbeiten, und daselbst ihre Eyer legen, worauf Wahnwitz oder Tod erfolget, wenn man dem Uebel nicht zuvorkömmt. Man braucht dagegen Tigerfett, auch Baumöl mit Wasser vermischt. Frisch Fleisch ist den Abend mit solchen Würmern angefüllt, wenn man es nicht gleich verwahret. Viele Tausend junge Kälber kommen dadurch um. Die Plage, die man dort von den Moskitos, Niguas, Europäischen Flöhen, Ameisen und Heuschrecken, welche

che die Abiponer essen, von unzähligen Ratten, Mäusen auszustehen hat, wird mit aller unmuthsvoller Erinnerung geschrieben.

Der dritte Theil enthält die Geschichte der Abiponer, und der unter ihnen angelegten Kolonien. Tödtlich ist der Haß der Abiponer und der mit ihnen verbundenen Mocobier gegen die Spanier, denen sie ihre ersten Pferde geraubet. Schon 1641 waren sie beritten, und seit der Zeit sind sie den Spaniern und Amerikanern erst recht fürchterlich geworden. Die Warte, Santa Fe und Assumcion, auch die Flecken der christlichen Guaranier, haben mehr denn einmal die schrecklichsten Verheerungen von ihnen erduldet, so sehr auch die Spanier, und besonders die zu S. Jakob durch ihre Waffen, ausdauernde Tapferkeit und Geschicklichkeit sie auszuspüren, sie in Furcht gesetzt. Desto schätzbarer müssen den Spaniern die unverdrossenen Bemühungen der Jesuiten seyn, die durch die angelegten Kolonien unter den Abiponern und Mocobiern ihnen weit mehr Sicherheit verschafft haben. Schon im vorigen Jahrhunderte machten sie einen Versuch, die Abiponer zu bekehren. Sie hatten aber nicht Unterstützung und Arbeiter genug. In diesem Jahrhunderte aber, und besonders, nachdem Philipp V. 1734 und 1743 erlaubt, daß der General der Jesuiten auch Ausländer, und besonders Deutsche, welche den 4ten Theil der Missionärs ausmachen könnten, dahin schicken durfte, erreichten sie ihren Zweck. Die erste in dieser Gegend war die zu S. Xavier für die Macobier, wo sie eine doppelte Schule, eine im Lesen und Schreiben, und eine in der Musik, errichteten. Nach dem Grundsatze der Jesuiten, die Kolonien der Jesuiten von den Besitzungen der Spanier möglichst zu trennen, um, wie sie sagen, die Neubekehrten vor den Lastern der Spanier zu bewahren, ward diese 30 Meilen von Santa Fe angelegt. Nach dieser S. Hieronymus, die erste für die Abiponer aus dem Volksstamme der Rukahés, 70 Meilen gegen Norden von Santa Fe, 2 Meilen vom Einflusse des R. del Rey an den Parana in der fruchtbarsten Gegend, und reich an Holz und Wilde, wo man aber das Trinkwasser aus den herumliegenden Lachen schöpfen muß. Hierzu kamen noch die Flecken Conception, S. Ferdinand und zum heiligen Rosenkranz, deren Geschichte hier nach einander erzählet wird. Unmöglich kann man diese und andere Missionsnachrichten der Jesuiten lesen, ohne die unerschütterliche Standhaftig-

haftigkeit der Missionärs bey allen Gefahren und Beschwerlichkeiten, denen sie sich dabey aussetzten, ihre Geduld und Herablassung bey dem Unterrichte so roher Völker, die selbst aus Haß gegen die Spanier die katholische Religion verabscheueten, und die Klugheit, womit sie diese an keine Gesetze und Zwangsmittel gewöhnten Völker als die unumschränktesten Befehlshaber zu regieren wußten, zu bewundern. Doch muß man dabey nicht zu viel an die gebrauchten Lockungen und grossen Verheißungen zeitlicher Vortheile, selbst nicht an die eingeprägte Form der Religion gedenken, die doch wahrlich wenig den Verstand und das Herz des wilden Indianers traf, und am Ende weiter nichts, als das Werk eines geschickten Exerciermeisters in den Gebräuchen seiner Kirche zu seyn schien.

P.

Précis historique de la vie du Comte *Nikita Iwanowitsch de Panin.* A Londres, 1784. 2 Bogen in 8.

Dies ist eine historische Lobschrift auf den vortrefflichen Staatsmann, der unter andern durch die Erziehung des Großfürsten, durch verschiedene Bündnisse und Verträge Rußlands mit auswärtigen Mächten, durch den aus Veranlassung der Polnischen Unruhen geführten Türkenkrieg, durch die Vertauschung des Herzogthums Holstein Großfürstlichen Antheils, gegen die Grafschaften Oldenburg und Delmenhorst, zum Besten der jüngern Linie des Holstein-Gottorpischen Hauses, durch den ruhmvollen Friedensschluß mit der Pforte, durch Rußlands Vermittelung beym Teschner Frieden, und durch die bewaffnete Neutralität, seinen Namen unsterblich gemacht hat. Alle diese Unternehmungen und Begebenheiten waren großentheils sein Werk, die Früchte seiner Arbeiten und seines patriotischen Eifers für den Ruhm und die Ehre des Reichs, dem er dienete. Der Verf. schreibt, wie man sieht, aus guten Quellen, und weiß die Gegenstände sehr interessant darzustellen.

Um.

Samm-

Sammlung von Staatsschriften, die während des Seekrieges von 1776 bis 1783 — — — öffentlich bekannt gemacht worden sind; in so weit solche die Freyheit des Handels und der Schiffahrt betreffen. Herausgegeben, und mit einer Abhandlung über die Neutralität und ihre Rechte — — begleitet von August Hennings — — Erster Band. Altona, 1784. 16½ Bogen in 8.

Unstreitig ein nützliches Unternehmen. Dieser erste Band enthält, außer der Abhandlung über die Neutralität, 18 aus den öffentlichen Blättern bekannte Manifeste und Erklärungen der kriegenden Mächte. Die ebenerwähnte Abhandlung ist zweckmäßig, gründlich, und gutgeschrieben. Nur scheint uns der Verf. den Kardinal Richelieu zu hart zu behandeln. Daß seine Staatskunst „an sich sehr elende“ gewesen sey, ist eine Behauptung, die sich schwerlich rechtfertigen läßt. Daß gerechte Vorwürfe ihn treffen können, sind wir nicht in Abrede; aber bey dem allen verdient er unter den großen Ministern eine vorzügliche Stelle. Uebrigens sind wir der Meynung, daß einem mächtigen Staate die Neutralität in gewissen Fällen vortheilhaft seyn könne. Kleinen und schwachen Staaten aber ist sie niemals anzurathen. Bey diesen trifft allezeit ein, was König Alfons von den Skenern sagte, die bey ihrer Neutralität sich so übel befanden; „sie gleichen den Leuten, die im zweyten Stockwerke wohnen, und daher den Beleidigungen der Untern sowohl, als der Obern, ausgesetzt bleiben.

Uw.

Sitten und Gebräuche der Europäer im V. und VI. Jahrhunderte, aus einem alten Denkmahl beschrieben von Fried. Christ. Jonath. Fischer. Frankf. an der Oder, bey Strauß. 1784. in 8.

Nachdem der Herr Verfasser gar schön gezeiget, wie nach und nach die menschliche Freyheit unsrer alten Vorfahren durch morgenländische Sitten und römischen Despotismus unterdrü-

ket ist, die der listige Clerus noch weiter ausgebildet hat, und ob sie gleich sich alle Mühe gegeben, sich von den angelegten Fesseln wieder frey zu machen, so ist doch am Ende nach vielen Revolutionen nichts weiter, als das sonderbare Staatsgebäude hervorgebracht, so wir noch itzt bewohnen, welches aller seiner Baufälligkeit ohngeachtet, dennoch sorgfältig unterhalten werden muß, weil sonst sein Einsturz die schrecklichsten Verwüstungen anrichten würde. Mit Recht vermuthet er, daß jene, die sich alle Mühe geben, die übrigen morschen Pfeiler vollends wankend zu machen, zuerst, wohin sich auch immer der Umsturz neigen möchte, in Gefahr sind, unter seinen Trümmern begraben zu werden.

Die Geschichte des Einbruchs der Barbaren in das große Römische Reich ist allemal von großer Wichtigkeit, worunter sich aber Attila am meisten auszeichnet. Er und Alarich waren die ersten, so Macht genug hatten, ihre Siege bis an die Hauptstadt der Römer auszubreiten, da ihnen die Sittenverderbniß, die elende Kriegeszucht, und die schlechte Staatsverfassung der Römer hinreichend bekannt war. Auf eben dem Wege folgten hernach die berühmten Gothen: Odoacer, Theodorich, Alboin, und endlich auch Karl der Große.

So groß auch wirklich die Thaten des Hunnischen Attila sind, so wenig sind wir doch von ihren Grundursachen unterrichtet, weil der Clerus, dessen Zwangsmittel und Schätze er angriff, alle seine Handlungen mit den häßlichsten Verleumdungen schwarz gemacht, und sein Andenken völlig durch den Beynamen einer Geißel des menschlichen Geschlechts gebrandmarket hat. Alle Nachrichten, die er von ihm bekannt gemacht, sind gehäßige Grausamkeiten, Fabeln von Wundern ihrer Heiligen, so seinen Unternehmungen Einhalt gethan, und einseitige zu seinem des Clerus Vortheil, und zu des Attila Verkleinerung erdichtete Erzälungen. Ein Paar Fragmente, so noch übrig, enthalten indessen doch schon manche Züge von ihm, die seinen Charakter nicht so schildern, wie der Clerus uns bereden will. Um so mehr freuet sich der Verfasser S. 9, daß er im Jahre 1779 zu Stuttgard in der Bibliothek des Großbrittannischen Legationsraths von Mosheim einen kl. Pergam. Codex des XIII. Jahrhunderts fand, wo unter andern Sachen ein lotein. Episches Gedicht befindlich war, so die ersten Heerzüge des Attila gegen die Fränkischen, Gallischen und Burgundischen Staaten enthielte, welches er sogleich abgeschrieben.

Das

Das Litterarische von dem Gedichte, und wo Codices davon vorhanden sind, findet man S. 9 u. f. w. wovon wir nur anmerken wollen, daß ein Codex davon in der Biblioth. des Stifts zu S. Emmeram in Regensburg, und vielleicht der beste und älteste vom IX. Jahrh. in der Fürstl. Badenschen Biblioth. zu Carlsruhe aufbewahret wird. Nach dem Maßheimischen Codice hat der Hr. Verfasser solches mit Noten 1780 zu Halle herausgegeben, und sehr wahrscheinlich gemacht, daß es ohngefähr im VIten Jahrh. oder nicht viel später, vielleicht von einem Mönch im Kloster Novilesa in Piemont geschrieben sey, S. 15.

Die Barden und Scalden besungen die wichtigsten Handlungen und Heldenthaten. Man erhielt sie dadurch auf die Nachkommen, und zugleich sollten sie diese zur Nachahmung anreizen. Sie wohnten den Schlachten bey, um das Andenken tapfrer Männer durch ihre Lobgedichte zu verewigen. Chlodawich der Große erhielt mit vielen Kosten einen solchen Sänger von Theodorich dem Könige der Ostgothen. K. Carl der Große sammelte die Volkslieder, worinn die Kriege der alten Fränkischen Könige beschrieben waren. Die Norwegischen Könige liebten die Gedichte der Scalden, und sie waren bey allen alten deutschen Fürsten beliebt, wie hier S. 15 u. f. w. mit vieler Belesenheit erwiesen ist, und auch die nachherigen Meistersänger in etwas spätern Zeiten noch mehr bestärken S. 24 ꝛc. Die ältern Historiker, wie *Saxo Grammat.* und andere, haben sehr vieles aus dergleichen alten Gedichten ihren Geschichtbüchern einverleibt, und von der Art hält der Hr. Verf. auch dieses historische Gedicht, obwohl Muratori und vorher Freher, aus Mangel einer genauen Untersuchung, solches für unächt gehalten, davon aber hier das Gegentheil hinreichend dargethan ist.

Der Verf. des Gedichts schreibt, wie Hr. Fischer glaubt, mit historischer Treue, ohngefähr im Geschmack Lukans, im Ausdrucke aber und in der Versification ahmet er dem Virgil nach S. 32. Sein Stil ist in etlichen Stellen, wo er alte Germanische Wörter einmischt, zuweilen etwas barbarisch, doch schreibt er öfters mit gutgewählten Vergleichungen, und in feurigen Declamationen. Dieses ist von S. 34 an durch verschiedene Stellen auch in Vergleichung mit andern alten lat. Dichtern, wie Nigellius, bewiesen. Von S. 53 an und so weiter sind vorzüglich die Stellen aus dem Gedichte angeführt,

die besondere Gebräuche und Alterthümer enthalten, so bisher noch nicht beobachtet worden, und auch solche Sitten und Gewohnheiten, die nur in dem VIten Jahrhunderte ohngefähr üblich waren, die auch zugleich zum Beweise dienen, daß das Gedicht selbst in dem Jahrhunderte geschrieben sey, wodurch auch noch über den Ursprung heutiger Sitten und Rechtsverfassung gewissermaßen einige Erläuterung gegeben wird. Z. B. wenn ein Volk überwunden war, so mußten die Gesandten waffenloos vor dem Sieger erscheinen.

64. Ibant Legati totis gladiis spoliati,
Hostibus insinuant, quod regis iussio mandat.

Hiervon sind aus dem Julius Cäsar, dem Ammian Marcellin, Helmold ꝛc. ausgesuchte Stellen nachgewiesen S. 53. 54. Die gallischen und deutschen Völker waren gewöhnlich ganz gepanzert, davon sagt der alte Dichter von dem Walther:

536. Paulatim rigidos ferro vestiverat artus.

Damit man aber einander kennen konnte, so hatte jeder ein Kennzeichen, entweder auf dem Schilde oder Helm, davon sagt er:

1269. Cuius si facies latuit, tamen arma videbas
Nota satis, habituque virum rescire valeres.

Dergleichen Schilder waren anfänglich mit buntgefärbten Strichen bezeichnet, nachher wurden allerley Sachen, Balken, Würfel, Thiere ꝛc. darauf gesetzt, so wahrscheinlich nach und nach die Gelegenheit zu dem Ursprung der Wapen gegeben, die bey den Turnieren vermehret, und, wie Hr. Fischer nebst vielen andern vermeynet, in den Kreuzzügen gewissen Geschlechtern eigen und unverändert geworden sind. Recens. aber hält für das letzte diesen Zeitpunkt fast zu früh, weil man sonst die Wapen auf den Siegeln schon früher finden würde, wenn sie schon bey den Kreuzzügen (man müßte denn die allerletzten im XIIten Jahrh. annehmen) den Geschlechtern völlig eigen und unverändert gewesen wären, da er fast mit Ueberzeugung glaubt, daß man vor 1170 schwerlich ein ächtes Siegel mit einem wirklichen Wapen finden wird, wenigstens ein solches, wogegen gar nichts einzuwenden ist.

S. 68 beweiset Hr. F. gegen den P. Daniel, daß die Schwerdter der alten Deutschen zweyschneidig waren, zuerst trugen sie wie die Römer ihre auf der rechten, und den Dolch auf

auf der linken Seite, unter dem K. Veſpaſian aber kam er auf die linke Seite, ſo die Deutſchen nachgeahmet haben.

333. Et laevum femur ancipiti praecinxerat enſe.

In dem V. 1014 heißt es:

In *framea* tunicaque ſimul conſiſus aëna.

Dieſes Wort braucht nur Tacitus, ſonſt Niemand, ſo als ein neuer Beweis vom hohen Alterthum des Gedichts angegeben iſt. Die Franken brauchten ſchon ein förmliches Panzerhemd.

V. 479. — Praecingite corpora ferro
Fortia, *ſquamoſus thorax* iam terga recondat.

Die Bruſtharniſche hießen in Karolingiſchen Zeiten Brünnen (oder vielmehr *Brumias*). Jeder Franke, ſo 12 Mannsmad zu Lehen hatte, mußte mit einer *Brumia* im Felde erſcheinen S. 76. Sie gebrauchten auf ihren Pferden Sättel, und giengen darinn von den übrigen Deutſchen (die auf den älteſten Siegeln noch ohne Sattel zu Pferde ſitzen) ab. —

472. — Ducere equum iubet et ſella componere ſculpta.

Auch die Hunnen bedienten ſich der Sättel.

Man brauchte gewiſſe Hörner, ſowohl zur Anfeurung des Treffens, als auch zum Zeichen des Rückzuges, wie auch bey den Deutſchen üblich war S. 82. Fahnen müſſen auch ſchon im Gebrauch bey den Barbaren geweſen ſeyn, weil im 209ten V. Signiferi vorkommen. Die Truppen wurden nicht mit einem Kommandoſtab, noch Degen commandirt, ſondern mit einer Lanze, woran eine ſchmale Binde oder Fahne feſtgemacht war, die man *regium Contum* nannte. (Daher führen die 6 erſten deutſchen Könige und Kaiſer von Ludewig dem Kinde an dergleichen Lanze mit einem kl. Fähnlein auf ihren Siegeln.) Zum Zeichen des Marſches ward auch an den großen Heerſchild, ſo vorgetragen wurde, mit einer Lanze geſchlagen, wovon einige Stellen vom Oſſian im Fingal zum Beweis S. 88 angeführt ſind. Dies bezeugen auch Günther *in Ligur. Lib. II.* und *Otto Friſingenſ. Lib. II. c.* 12. S. 92 ſind noch mehr Stellen von dem Anſehen des großen aufgehangenen Heerſchildes nachgewieſen. Wenn das Heer marſchirte, oder an den Feind rückte, ſo hatte jede Kolonne ihren eigenen Heerſchild, daher leitet Hr. F. die 7 Heerſchilde ab, deren die alten deutſchen Rechtsbücher öfters erwähnen. Ob aber die Eintheilung ſo alt, (da die

Rechts-

Rechtsbücher das XIIIte Jahrh. nicht übersteigen) möchte wohl noch zweifelhaft seyn.

In dem 1307. V. —— *Vassum* praecedere faciendi gebraucht er schon den Ausdruck von *Gwas*, einem Celtischen Worte, so einen Gefährten oder Begleiter bedeutet. Wobey Hr. F. S. 103 beweiset, daß bereits Marculf, und die ältesten Alemannischen Gesetze auch schon den Ausdruck in der Bedeutung gebraucht haben, damit er gegen Vorwürfe das Alterthum des Gedichtes rettete. Daß die Anzahl der Vasallen damals gerade in 12 Personen gewöhnlich, ist allerdings merkwürdig. So viel hatte Odin auch bey seiner Einwanderung in Scandinavien bey sich, und mit dieser Anzahl wurden auch damals die Gerichtshöfe besetzt. Daher *Torfaeus in Vniv. Septent. Antiq. Lib. I. p.* 149 schreibt: — „Hinc (nämlich von der Einrichtung des Odins) dimanasse videtur mos diu retentus *in Septentrione*, in causis gravioribus XII. iudices colligendi —" Recens. glaubt auch, daß der Ursprung, warum in den mehresten Städten des Nordischen Deutschlands der Magistrat vormals aus 12 Personen bestanden, auch noch aus dieser alten Urstitte abstammet.

Die alten deutschen Könige mußten mit ihren Vasallen auch die Kriegesbeute theilen, davon aus dem Gregor von Tours im II. B. Kap. 28 unter andern ein artiger Beweis geführet ist.

Die ersten Vasallen bekamen nur ein Pferd, Waffen, und den Unterhalt. Die Cimbern, wie sie in Italien einbrochen, begehrten von den Römern ein Stück Landes zum Kriegessold, und versprachen dafür zu dienen. *Florus Lib. III. c* schreibt von ihnen — Misere legatos ind ad senatum petentes, *ut Martius populus aliquid sibi terrae daret, quasi stipendium caeterum, ut vellet, manibus atque armis suis uteretur.*" Dieses möchte wohl das älteste Beyspiel von Lehenäckern seyn. Attila scheint bereits seinen Vasallen Lehengüter gegeben zu haben, weil er im 137sten V. Walthern die Versicherung giebt:

Amplificabo quidem pariter te rure domique

worauf dieser zusagt — Sed quod mei *fergiamenti*

Intuitu fertis, nunquam meruisse valerem.

Eine andere Beweisstelle findet man bey dem *Torfaeo in Hist. Norwag. p.* 167. die noch deutlicher ist, hier S. 106.

S. 112 u. f. w. ist das Alterthum des Gedichts in Absicht der reinen noch nicht mit unnützen geistlichen

Cärl-

Cärimonien und Aberglauben befleckten Religion gar gut bewiesen aus einigen einleuchtenden Stellen, die hier anzuführen der Raum nicht verstattet.

S. 124 ꝛc. findet man sehr deutlich erwiesen, daß es eine allgemeine Sitte aller barbarischen Europäer war, dem Frauenzimmer die Sorge über die Wirthschaft und Haushaltung zu überlassen. Die Königinnen hatten sogar die Verwaltung der Einkünfte, des Schatzes, und auch des Hofstaats. Dieses findet sich von der Gemalin des Attila im 109ten V. Priscus, der Hauptschriftsteller vom Attila, giebt davon noch mehr Beweiß. Von seiner Gemalin und deren Pracht S. 126. Darauf folgen noch viele schöne Bemerkungen von Sitten und Gebräuchen, auch über solche, so in die deutsche Rechte einschlagen, insbesondere über den Todtschlag, und von der alten Criminalverfassung, die wir aber nicht alle auszeichnen können.

Zuletzt wird auch der histor. und geograph. Nutzen dieses Gedichts gezeigt, und auch darinn seine Aechtheit bewiesen. Die Hunnen heißen bey dem Verf. bald *Huni*, bald *Avares*; ohngeachtet beyde zwey unterschiedene Völker sind, indem die Hunnen im Vten Jahrh. dahin kamen, und nach dem Verfall des Hunnischen Reichs im VIten Jahrh. die Avaren, beyde aber vermischten sich, daher sie von den Schriftstellern des VI und VIIten Jahrh. und noch später, bald *Huni*, bald *Avares*, genannt werden S. 164. Die Beschreibung, die der Verf. des Gedichts von dem Attila macht und seinem Charakter, kömmt völlig mit dem überein, was *Sidonius*, *Iornandes*, *Priscus* ꝛc. sagen. Er wußte die Tugend zu schätzen, und war nur gegen seine Feinde Barbar, doch konnte man leicht Verzeihung von ihm erhalten S. 167. Seine Hofhaltung ist S. 170 beschrieben. Von seiner Art zu speisen an einer erhöheten Tafel, wie bey den Byzantinischen Kaisern auch im Gebrauch war, und Kaiser Otto III. nebst anderm Byzant. Hofgepränge in Deutschland auch eingeführet, so hernach geblieben, wie noch itzt bey dem feyerlichen Kaiserlichen Krönungsmahl zu Frankfurt gewöhnlich, wo jeder Churfürst einige Stuffen tiefer, und jeder an einem besondern Tische speiset S. 175.

Schon im Vten Jahrh. existirte ein Fränkisches Reich am Ober-Rheinstrom, wovon damals Worms die Hauptstadt — 1079. *Wormacia* regali sede nitentem — Caput orbis —. Ihr Gebiet hat sich nach einer Stelle des *Sido-*

nius

nius *Apoll.* V. 319 bis an den Neckar ausgebreitet. Von der älteſten Geſchichte Burgunds S. 185, ſo damals in drey Theilen abgetheilet war. Von den Vorrechten der Prinzeſſinnen S. 188.

Auch aus diplomat. Gründen verſucht Hr. F. das Alterthum vom VIten Jahrh. zu erweiſen, wovon einiges aber ſchwach iſt, z. B. *habundans* ſtatt *abundans*, *Hyronia* für *Ironia*, allein dieſes geſchah noch im Xten Jahrh., wo K. Ludovic. inf. noch in Urkunden *Hludovicus* geſchrieben iſt ꝛc. Indeſſen dieſes alles macht nichts, wenn er auch noch ſpäter, etwa im VIIten oder VIIIten Jahrh. geſchrieben hätte, genug, das Gedicht enthält wichtige alte Entdeckungen, die durch des Hrn. Fiſchers Fleiß, Kenntniß, und ſtarke Beleſenheit ungemein aufgekläret ſind, wenn auch gleich einige Sachen nur als Muthmaßungen anzunehmen ſind.

Hiſtoriſch diplomat. Magazin für das Vaterland und angrenzende Gegenden, des II. Bandes III. und IV. Stück. Nürnb. im Verlag der Biſchoffiſchen Buch- und Kunſthandlung. 1783. und 1784. in 8.

Die Verfaſſer ſetzen dieſe nützliche Sammlung zum Behuf der Vaterlandsgeſchichte fort, wofür wir ihnen Dank wiſſen, zumal da ſie unſerm Rath gefolget, und die weitſchweifigen unintereſſanten Aufſätze weggelaſſen.

Im III. Stück findet man zuerſt eine kurze Nachricht von der adlichen Familie von Thane, die im Nürnbergiſchen Gebiete vormals angeſeſſen war, und ausgeſtorben iſt, und von einer andern dieſes Namens, die noch itzt unter der Fränkiſchen Reichsritterſchaft blühet, nebſt einer Orig. Urk. vom J. 1369, mit einem abgeſtochenen Siegel, worauf ein Tannenbaum befindlich iſt. 2) Ein Nachtrag zum II. Stück des I. Bandes Num. IV. vom Leiſtungsrechte S. 281. In demſelben ſind intereſſante Nachrichten aus einem alten Codice mitgetheilt, der dem Verf. nachher erſt zu Geſichte gekommen iſt, und die hauptſächlich das Leiſtungsrecht, wie es vormals in Sachſen üblich war, betreffen, nebſt hinzugefügten Gloſſen. Merkwürdig iſt die Stelle — Gelobt ein Bürge zu lepſten mit einem Pferdt oder mit 2 oder mit mehr Leüten,

Leüten, wenn sie die leisten, die sullen züchtiklichen leisten mit gewenlichen Kosten, mit gewenlichen Trank zu einer zeitlichen nottorfft. In der Wochen sollen die Leister ein Bad haben mit gewenlichen Lone. Die Leister sullen Futter nehmen ihren Pferten nach gewenlichen Dingen, Die Leister sollent nit Gewant, Hosen, Taschen, noch Gürtel kauffen, noch keinerlei Ding, damit man den beschweren mag, auf den man leyst, das der Leister darauf tut. Das sol er auf sich selb nemen — " S. 285 finden wir die Erklärung von dem Ausdrucke — verleistet seyn, so von dem Pferde des Obstagialbürgen gebraucht ist, am wahrscheinlichsten in dem Verstande, daß es ein Pferd anzeigt, so Leistungsmäßig, und von der Beschaffenheit, wie es das Leistungsrecht mit sich bringt, hergegen die dem Verf. gemachte Einwendung — daß es bedeute, es sey so viel verzehrt, als das Pferd werth sey — nicht der Sache angemessen. Denn der allgemeine Ausdruck, so fast in allen Obstagialverschreibungen steht, daß der Bürge mit seinem selbst Leibe, und mit ein oder zwey leistbaren Pferden in eine gemeine Herberge einreiten soll, giebt schon die Erklärung, daß darunter 2 tüchtige Pferde, wie es das Leist. Recht erfordert, verstanden werden. Das Wort Nome oder Name hat sein Gegner ganz recht mit Raub (praeda) erkläret, so gar häufig in Niedersächsischen Landfriedens Urk. in der Bedeutung vorkömmt. 3) Des Klosters S. Egidien in Nürnberg Gerichts- und Armenleute-Ordnung S. 291, enthält zur alten deutschen Gerichtsverfassung merkwürdige Data. 4) Von der Bannmeile S. 318 ꝛc. Eine sehr gründlich geschriebene Abhandlung, die einen in der alten deutschen Verfassung, besonders was die Reichsstädte anlangt, wohl unterrichteten Verfasser zu erkennen giebt. Gelegentlich ist sie auch für die St. Nürnberg gegen Anspach geschrieben. 5) Nachricht vom Hrn. Stephan III. Praun, S. 346. einem adlichen Geschlecht in Nürnberg. 6) Creditivschreiben der Abgeordneten des Concilii zu Basel an den Magistrat zu Nürnberg, vom Original 1440. S. 350. 7. 8) Merkwürdig sind die Nachrichten von der Theurung zu Nürnberg in den Jahren 1632 und 1770. 71 und 72. (aber billig sollte man die obscuren Wörter, Kait, Laib, Dierhäuftlein ꝛc. für die Auswärtigen erklären.) Darinn hat der Verf. wohl Recht, daß die Sperrung und der Wucher dazu das mehreste beygetragen hat.

hat. Es ist bekannt, daß gegen die Erndte vom letzten Jahre, wo der Preis mit einmal sehr herunterfiel, aufgeschüttetes altes Korn genug vorhanden war. Ob indessen nicht auch an vielen Orten eine schlechte Vorsicht viel Schuld gehabt, davon sind Beyspiele genug bekannt, zumal in vielen Reichsstädten die Polizey unbekannt ist, wie Recens. überzeugt ist, da er sich öfters lange Zeit in Reichsstädten aufgehalten hat. 10) Beyträge zur Geschichte der Nürnberg. Kirchenvisitationen, vom J. 1529. S. 375. Man sieht daraus, daß die Kapelläne bis auf ein Paar, alle zusammen schon 1529 Weiber hatten. Von den mehresten heißt es — „Er hat zugesagt, daß er sich bessern wolle — " 11) Von dem Feidelgericht zu Feucht. Die weitschweifige Relation von dem 1779 zu Feucht gehaltenen Feidelgerichte hätte sicher weggeblieben können, denn wem ist daran gelegen, daß er liest, wie die resp. hohe Versammlung (die Deputirten der St. Nürnberg) einige Schalen Caffee genossen, die Orgel gespielt, welche Gesänge gesungen, der Seegen gesprochen, die Schützen vor dem Posthause gefeuert ꝛc. sollte man nicht glauben, daß der Schulmeister zu Feucht den Aufsatz gemacht hat, wenigstens sieht er ihm sehr ähnlich. Von einem ganz andern Werth ist Num. 13) so die Beantwortung einiger gemachten diplomat. Anfragen, einige Siegel betreffend, enthält, und den berühmten Hrn. Spieß zum Vers. hat S. 387. Auf gleiche Art Num. 14) so die Anfrage beantwortet, ob K. Albrecht II. gekrönet worden.

IV. Stück. 1) Von der Reformat. des Klosters Gnadenberg 1556. *ex Cod. Bibl. Rebdorf.* S. 395. nebst einem Siegel. 2) Nur ein Nürnberg. Der Vers. beweiset, daß im Geograph. Verstande nur ein Ort dieses Namens in Deutschland ist. 3) Eine Nachricht von dem Wallachischen Prinzen Rudolff Cantacuzenus, so Hr. M. F. Ledermüller, der bey ihm 1748 als Secretair in Diensten gekommen, aufgesetzet hat, und interessante Nachrichten von ihm liefert. 4) Etwas auf die Anfrage, über die Stifterin des Klosters Rietfeld, Anna Ußmänniu S. 411. 5) Tucherſche Urkunden 6 Stück, worunter diejenige merkwürdig, worinn 1518 der General des Franciskaner Ordens Franz Lychet den Herren von Tucher erlaubt, sich bey ihrem Tode in der Franciskaner Kutte begraben

zu

zu lassen. Auch hier sieht man, wie die Pfaffen vormals die Einfalt der Leute genutzet haben. 6) Von Wilhem I. Bischof von Lebus, S. 457, so auf der Hochzeit des Röm. Königs Heinrichs zu Nürnberg 1225 mit vielen andern Vornehmen, wie der Tanzsaal gebrochen, ums Leben gekommen seyn soll. Allein, um die Zeit war kein Bischof Wilhelm von Lebus, sondern er hieß Laurentius. Vom J. 1255 an aber war ein Wilhelm Bischof von Lebus. Allein, das Factum selbst ist noch nicht erwiesen, in welchem Jahre und bey welcher Hochzeit es geschehen ist. 7) Von einer adlichen Familie von Weigel S. 463. 8) Berichtigung der Nachrichten von Altorf in des Hrn. Nicolai Reisebeschreibung S. 470, rühret vom Hrn. Prof. Will her. Daß Unrichtigkeiten in Reisebeschreibungen vorkommen, ist ganz natürlich; man braucht sie aber auch nicht als diplomat. Beweise. 9) Beyspiele strenger Justizpflege zu Nürnberg, S. 495. 10) Erste Bitte der Kaiser für ein Nürnberg. Haus, S. 503. Zuletzt sind noch einige Fragen aufgeworfen, und beantwortet.

HK.

Reise-Magazin zur Ausbreitung der Erdkunde, der Völker- und Menschen-Kenntniß. Mit Anmerkungen versehen. Zweytes Stück. 7 Bogen. Drittes Stück. 10½ Bogen. 1784. Altona, bey Eckhardt. in 8.

Diese zwey Stücke schließen den ersten Band, und sind deswegen mit einem sehr vollständigen Register versehen: aber sie enthalten bloß die Fortsetzung, und noch nicht den Beschluß der Geschichte der politischen Verbindung zwischen England und Irland von der Regierung Heinrichs II. bis auf die gegenwärtige Zeit. So gründlich sie auch geschrieben ist, und so willkommen sie Liebhabern der Englischen Geschichte seyn muß, so entspricht sie doch zu wenig dem Titel eines Reisemagazins, ist zu weitläuftig, und hindert die Mannichfaltigkeit, die eine solche Schrift empfehlen muß. Und noch überdem wünscht derjenige, der sich nicht die Zeit nehmen kann, diese ganze Geschichte mit der größten Genauigkeit durchzulesen, zu Ende derselben die verschiedenen Epochen der Verbin-

dung zwischen England und Irland, als Resultate der ganzen Geschichte, zur kurzen Uebersicht und zum Unterricht angehängt zu sehen. Der Herausgeber verspricht in der Vorrede noch besonders eine Geschichte von Irland nach Leland und O' Galeran, mit Zuziehung anderer Schriftsteller, herauszugeben. Er zeigt bereits in den Noten zu dem Theil der irländischen Geschichte in diesem Reisemagazin so viele Bekanntschaft mit allen Quellen und Hülfsmitteln derselben, daß wir ihn vor andern deutschen Geschichtforschern für vorzüglich geschickt zu dieser Arbeit halten.

Ag.

Versuch eines tabellarischen Grundrisses der Weltgeschichte. Zum Leitfaden seines Unterrichts entworfen von Aug. Christ. Borheck, Rect. der Stadtschule zu Bielefeld — Erste Hälfte. Urwelt, Vorwelt, Fabelwelt, alte historische Welt. 7 Bogen, und 2 Bogen synchron. Tabellen. Zweyte Hälfte. Mittlere barbarische Welt, neue aufgeklärte Welt. 15 Bogen in gr. 8. nebst einer synchronistischen Tabelle. Halle, bey Gebauern. 1783. 84.

Der Verf. bekennt in der Vorrede, daß er diesen Grundriß aus Gatterers und Schlözers Schriften verfertiget habe, welches man ihm auch gar leicht ansieht; ja man möchte vielmehr beweisen können, daß er verschiedenes gerade ausgeschrieben habe. Er theilet die Universalhistorie, die er die Geschichte der Revolutionen der Erde und des Menschengeschlechts durch alle Zeiten nennet, in sechs Zeitalter, davon die erste Hälfte vier, die zwote die zwey letzten enthält. Die ersten nennt er Urwelt, von Adam bis Noah; Vorwelt, von Noah bis Mose; Fabelwelt, von Mose bis Kores; und alte historische Welt, von Kores bis Chlodowich. Die beyden ersten gehen bis S. 8; das dritte, das der Verf. in die Geschichte der Hebräer, Phönizier, Aegyptier, Assyrer, Babylonier und Meder theilt, bis S. 27; den übrigen Raum nimmt das vierte Zeitalter ein; er theilet es in zwey Perioden, von Kores bis Christus, (wieder getheilt durch Alexander)

der) und von Christus bis Clodowich — der Mittelpunkt ist Theodor. Hier kömmt vor die Geschichte der Perser, Macedonier, Römer, Parther, Sineser — als herrschender Völker; und der Griechen, Etrusker, Hebräer, Alexandrinischer Aegypter, und Karthager — als wichtiger Völker. Bey jedem Volke wieder, nach kurzer Benennung der Quellen, die Gränzen, geographische Abtheilung, Beschaffenheit und Verfassung des Landes vorausgeschickt, welches sonderlich in Ansehung der Römer sehr vollständig geschieht; und dann ihre Begebenheiten ganz kurz nach Epochen angegeben. Daß aber dabey nicht einmal die Namen der Könige eines Landes, z. E. bey der Persischen und Alexandrinischen Geschichte, alle namentlich genannt worden, mißbilligen wir dennoch. Die Zahlen der Dauer einer Zeitperiode haben wir fast niemals mit den Jahrzahlen der Epochen ihres Anfangs und Endes übereinstimmend gefunden. Das liegt vermuthlich auch in irgend einer Ausschreiberey.

Die zweyte Hälfte enthält das fünfte und sechste Zeitalter der Weltgeschichte; jenes, die mittlere, barbarische Welt, geht von Clodovaus (der Verf. schreibt Hlodowich — er wird es uns aber verzeihen, wenn wir die Ueberwindung nicht haben, diese und andre Namenverstümmelungen, so wie überhaupt seine eigenliebige Schreibart, nachzumalen) bis zum Columbus, vom J. C. 476—1492; diese vom Columbus bis auf Joseph, Katharina und Friedrich — 1784. In jenem Zeitraume kommen vor I. Europäische Staaten. Hieher gehören 1) die Geschichte des griechischen Kaiserthums (der Byzanter, oder Oströmer, nach dem Verf.) 2) Geschichte der Germaner, welche in die Geschichte der eigentlichen Deutschen, sonderlich der Franken und der Normänner, getheilt, und bey dem letzten die mittlere Geschichte von Dänemark und Schweden mitgenommen wird. 3) Geschichte der Slaven und Osteuropäer — hierbey die mittlere Geschichte von Polen, Rußland, Böhmen und Ungarn. 4) Geschichte des päbstlichen Reichs — nachfolgende Periode des Pabstes, als Pfarrherr, Bischof, Patriarch, Oberpatriarch, Fürst, Dalai-lama, und Chalife. II. Asiatische Staaten, 1) Gesch. der Araber, 2) der Hunnen, 3) der Syrer (nur eine halbe Seite) 4) der Türken, und 5) der Mogolen oder Kalmücken. Nun folgt von S. 89 der zweyte Zeitraum bis auf unsere Zeit. Er enthält Europäische, Asiatische, und Afrikanische Staaten, und den Nordamerikanischen Freystaat — aber den letzten nur dem Ti-

tel nach. Im ersten Abschnitte wird dann die neuere Geschichte (wo es nöthig ist, auch mit Nachhohlung der ältern) aller europäischen Reiche (oder, wie es hier durchgehends heißt, Monarchien) und Republiken, nach ihren Perioden, in gedrengter Kürze vorgetragen. Die asiatischen Staaten sind, die persische Monarchie, die arabischen Staaten, die indianischen Staaten, der großmogolsche Staat, die tibetanische Monarchie, die sinesische Monarchie, die japanische Monarchie, Korea, die Kalmükey, die Bucharey, und Kolchis; die afrikanischen endlich, Maroko, Kongo, Monomotapa, und Abyssinien. Der mittlern Geschichte, z. E. der Griechen, Araber, Germanen, ist meistentheils die Geographie dieses Zeitalters vorgesetzt, welches nicht ohne Nutzen ist, so wie in der neuern bey jedem Staate die Quellen seiner Geschichte genannt sind. Daß übrigens die tabellarische Form der Geschichte, in der das ganze Buch geschrieben ist, zwar ihre manche Vortheile, zur Erleichterung des Gedächtnisses, Uebersicht des Ganzen, und Festhaltung des Fadens der Ordnung habe, aber auch manche Unbequemlichkeiten mit sich führe, selbst durch die Menge der Zahlen und Abtheilungszeichen verwirre, vielen Raum leer lasse, der doch bey Schulbüchern so sorgfältig genutzt werden sollte, und blos der Ausfüllung wegen manche entbehrliche Glieder veranlasse, ist auch an diesem Buche sichtbar. Der Zwang, alles was zu sagen war, tabellarisch zu sagen, erregt bald Lächeln, bald Mißfallen. Für den historischen Schulunterricht enthält das Buch ohnfehlbar zu viel — zu viel hauptsächlich von geflissentlich angehäuften und durch die Rechtschreibung, in der sich der Verf. gefällt, noch barbarischer gewordenen Namen unbekannter asiatischer Völker, deren Aufstellung in der Universalhistorie wohl gewisse berühmte akademische Geschichtslehrer kleiden konnte, womit aber Hr. B. deswegen nicht auch in einem Compendium für Schulen paradiren mußte. Jedoch seine Rechtschreibung, die er durchaus der Welt aufzwingen will, verschließt seinem Buche ohnedies den Zugang in alle Schulen, seine eigene, und etwa die zu Eutin, ausgenommen. Skütbier, Efes, Frügia, Fönikia, Ezypten, südwerz, Flax, Wartum, und dergleichen Sächelchen mehr, müssen jeden Schulmann, der nicht in Kleinigkeiten etwas besonderes sucht, abschrecken, seinen Schülern ein Buch in die Hand zu geben, worinn sie für alle Ignoranzfehler des Rechtschreibens Autoritäten finden. Die vielen Druckfehler machen bey einer solchen Wortverstellung

das

das Leſen noch unangenehmer. So wußten wir z. E. lange nicht, was wir aus den Schafeten machen ſollten, bis wir aus dem Druckfehlerverzeichniſſe ſahen, daß das Wort Schofeten heißen, und folglich die שֹׁפְטִים oder Richter der Ebräer bedeuten ſoll.

Pf.

Beſchreibung des Wurm- oder Starenberger Sees, und der umher liegenden Schlöſſer ꝛc. ſammt einer Landkarte (und 2 andern Kupferſtichen). Vom Prof. Weſtenrieder. München, bey Strobl. 1784. 11 Bogen in 8.

Ein ſehr angenehmer und ſchätzbarer Beytrag zur Topographie Baierns! Der Verfaſſer, der ſchon mit ſo manchem andern guten Beyſpiele ſeinen, größtentheils noch im Schlummer der Barbarey liegenden Landsleuten patriotiſch vorgeleuchtet, wünſchet ſich in der Vorrede Nachfolger. „Ueberaus nützlich, ſagt er, würde es ſeyn, wenn man junge fähige Männer, welche nach Civildienſten trachten, ernſtlich aufmuntern wollte, ſich bey Gelegenheit, wo ſie auf dem Lande häufig ihre Ferien zubringen, an ſolchen Beſchreibungen zu üben.“ Er zeigt ihnen auch, wie ſie dieſe nützliche Uebung anzugreifen haben, und giebt ihnen durch das Buch ſelbſt ein Modell in die Hände: nur dies iſt zu wünſchen, daß ſeine Nachfolger die Provinzialismen ſorgfältiger vermeiden möchten, von denen Hr. W., alles ſichtbaren Beſtrebens ohngeachtet, ſich noch immer nicht ganz loßmachen kann. Er ſchreibt noch immer wenigſt ſtatt wenigſtens, die Ausnähmen ſt. Ausnahmen, entgegen ſt. hingegen, einraumen ſt. einräumen ꝛc. Uebrigens ſchreibt Hr. W. ſehr viel reiner, richtiger und kräftiger, als die meiſten ſeiner Landsleute.

Die Beſchreibung ſelbſt iſt in Briefen abgefaſſet, und die Bemerkungen im Sommer des Jahres 1783 gemacht. Erſt Beſchreibung des Weges von München nach dem Wurm- oder Würmſee, und der Ortſchaften, durch die man kömmt. Alsdann Beſchreibung des Sees überhaupt, des Schloſſes Starenberg, und einiger Merkwürdigkeiten, z. B. des ehemaligen großen Fahrzeuges, Buccentauro, und der noch vorhandenen Luſtſchiffe. Es folgen Nachrichten von Poſſenhofen, von der

Insel Wörth, von den Schlössern und den Hofmarken Garatzhausen und Tuzing, vom Stifte Bernried, und von andern Oertern in der Nachbarschaft des Sees. Hernach Beytrag zu den allgemeinen Eigenschaften des Sees, von dessen Fischen und ihrem Fange, von den Vögeln und Waldthieren um den See, und von der dortigen Landwirthschaft. Die Schilderungen der Naturscenen gelingen dem Verfasser ungemein wohl, und man hat Ursache, sie für wichtig zu halten, weil er S. 2 versichert, er wolle seine Einbildungskraft zu Hause lassen. Hier und da thut er patriotische Vorschläge zur bessern Benutzung des Landes. Bisweilen eifert er mit Herzenswärme gegen Aberglauben und Unwissenheit. S. 90 sagt er: „Es ist abscheulich, wenn ich von hiesigen (Münchner) Damen sagen muß, sie verstehen nicht deutsch, verstehen die Sprache ihres Vaterlandes weder zu sprechen, noch zu schreiben: und doch sage ich die Wahrheit — die meisten wissen nichts von der Litteratur Deutschlands, lieben die Sammlung einer Bibliothek nicht einmal als Meuble betrachtet, und nehmen verdentlich eine vornehme Miene (die sich nicht beschreiben läßt, aber malen ließ sie sich) an, wenn von diesem und jenem Schriftsteller ganz zufälliger Weise, und etwa von einem Fremden, der ihre Sitte noch nicht kennet, die Rede ist. — Daher der niedrige und elende Geschmack ihrer Unterhaltungen, worunter ein Bischen Koqueterie mit dem Klavierklimpern, und das Spielen, und bey diesem das Zwicken, das man ganze Abende aushält, eine der Hauptsachen ist ꝛc.“ Diese Anmerkung wird gemacht bey Gelegenheit der Gemalin des Englischen Gesandten zu München, die sich bey der Abwesenheit ihres Gemals in dem Schlosse Perg aufhält, eine überaus geistreiche Dame ist, und in zwey Jahren rein deutsch sprechen, und nach den Regeln deutsch schreiben gelernt hat. S. 95 u. ff. findet man eine artige Beschreibung zweyer Gemälde von Domenichino in gedachtem Schlosse.

Geschichte des Fortgangs und Untergangs der Römischen Republik. Von Adam Ferguson, der Rechte D. und Prof. der Moralphilos. zu Edinburg. Aus dem Englischen frey übersetzt, und mit Anmerkungen und Zusätzen begleitet von C. D. B. Erster Band. Mit einer Charte. Leipzig,

Leipzig, bey Weidmanns Erben und Reich. 1784. 1 Alph. 7 Bogen in gr. 8.

Bey der fast ungeheuren Menge großer und kleiner, alter und neuer Bücher über die Geschichte der alten Römer, kann man doch gegenwärtiges Werk nicht als überflüßig ansehen. Der Verfasser hat Recht, wenn er sagt: Eine des Stoffes würdige, einfache, und ungeschmückte Erzählung, welche in den einzelnen Theilen auf nützliche Art umständlich wäre, und im Ganzen auf gehörige Art das Verhalten im Kriege, und die politischen Erfahrungen dieses Volks darstelle, schien mir noch zu mangeln. Wenn man nun hierbey noch bedenkt, daß der Verfasser der meisterhaften, von Garven übersetzten Moralphilosophie, jener feine Beobachter und Denker, diesen Mangel ersetzt habe; so wird diese Arbeit noch weniger überflüßig scheinen. Denn Bearbeitung einzelner Theile und einzelne Raisonnements von Franzosen, Engländern und Deutschen, die doch zum Theil seicht und schief genug sind, thun's wahrlich nicht. Hierzu kömmt, daß Ferguson nicht etwa, wie der Engländer Goldsmith, blos das, was andere gesammelt hatten, betrachtete und philosophisch bearbeitete; sondern, daß er auch die Quellen seiner Geschichte kannte und benützte. Sein einsichtsvoller Uebersetzer versichert dies, und wir haben dies bey Prüfung verschiedener Stellen wahr befunden. Wir unterschreiben auch die Charakteristik, die der Uebersetzer von diesem Werke entwirft: „Umständlichkeit und Genauigkeit in der Erzählung solcher Begebenheiten, welche in die Staatsverfassung und den Charakter der Römer großen Einfluß hatten, oder zu allgemeinen Betrachtungen Gelegenheit gaben, ist das erste Verdienst dieses Geschichtschreibers. — Unter der Menge der aufgezeichneten Thatsachen gerade diejenigen auszuwählen, welche die angegebene Beschaffenheit haben, ist so leicht nicht, als es zu seyn scheint. Wäre dieser Anschein gegründet, so würde gewiß nicht der größte Theil der Geschichtschreiber Roms bey der langweiligen Erzählung von Kriegen, Anzeichen, Wunderbegebenheiten, und überhaupt bey dem, was nur den müßigen Leser interessiren kann, sich verweilt haben. Die Darstellung interessanter Personen, und Handlungen und Vorfälle gab dem Verf. zu Untersuchungen und Beurtheilungen Anlaß, welche theils die Art und Weise des Wachsthums vom Römischen Staate genauer entwickeln, theils Beyträge

zu allgemeinen Betrachtungen sind. — Polybius war fast der einzige, der dem Verf. auf seinem Wege vorleuchtete. Er folgte dem Schein dieser Fackel in einem Theile seiner Laufbahn, und zündete bey ihr sich die seinige für den übrigen Theil derselben an. Dabey ist auch die Erläuterung einiger kritischer, politischer und geographischer Fragen nicht vergessen worden. Endlich ist der Vortrag selbst angenehm und unterhaltend, seltner geschmückt, aber bisweilen durch den dem V. eigenen Periodenbau und Wendungen etwas schwer." Dieser Schwerfälligkeit hat der Uebersetzer durch kleine Freyheiten abgeholfen, und dadurch manche Periode verständlicher gemacht. Dadurch nicht allein, sondern vornehmlich durch Anmerkungen und Zusätze, hat er das Werk — wenigstens diesen ersten Theil — zu einem noch höhern Grade von Vortrefflichkeit erhoben. In einigen Anmerkungen giebt er die Quellen der Erzählung, wo ihre Anzeige fehlte, und doch nöthig war; in andern bestimmt er die oft ganz allgemeinen Citata des Verf. durch Angabe des Buchs und Kapitels eines Schriftstellers, oder ergänzet und berichtiget Fergusons Nachrichten aus den klassischen Schriftstellern jeder Periode, oder aus andern, die er zu diesem Behuf aufs neue sorgfältig verglichen hat; wieder andere betreffen die politischen Betrachtungen des Engländers. Hier und da hat der Uebersetzer zu wortreiche Stellen und Wiederholungen abgekürzt, ohne jedoch, wie er versichert, etwas, was nur Einigen erheblich scheinen kann, weggelassen zu haben. Ueberdies hat er eine Abhandlung über die Quellen der ältesten Römischen Geschichte und ihren Werth vorausgeschickt. Sie sowohl, als seine ganze Behandlung des Originals beweiset, daß er ein trefflicher kritischer Kopf, und kein gemeiner oder pedantischer Kenner der Römischen Geschichte ist. Die drey starken, zu London 1783 herausgekommenen, Quartbände des Originals wird er in drey Oktavbände bringen. Fergusons Arbeit schließt mit dem Vespasian; da ohngefähr, wo Gibbon anfängt.

Da das Werk kein deutsches Originalprodukt ist, so enthalten wir uns einer umständlichen Anzeige, und melden nur noch, daß die bey diesem ersten Bande liegende Landkarte die verhältnißmäßige Lage der vorzüglichsten Königreiche und Staaten an den Küsten des mittelländischen Meeres zu der Zeit, als die Römer ihre Unternehmungen außer Italiens Gränzen anfiengen, vorstellet. Etwas sonderbar

ist

ist es, daß man bald lateinische, bald deutsche, bald englische Wörter darauf antrifft.

Erdbeschreibung der Baierisch-pfälzischen Staaten. Zum Gebrauch einer Baierisch-pfälzischen Geschichte für die Jugend und das Volk, sammt einer Einleitung in die allgemeine Erdbeschreibung, vom Prof. Westenrieder. München, bey Strobl. 1784. 1 Alph. 2 Bogen in 8.

Eine zwar sehr gutgemeynte, aber schwerlich große Früchte bringende Arbeit. Die Beschreibung der Pfalzbairischen Länder und des ganzen Bairischen Kreises ist herzlich mager, und für junge Leute keinesweges anlockend (ob sie schon Vergleichungsweise noch das Beste im ganzen Buche ist), und die vorausgehende allgemeine Geographie wimmelt von Schnitzern und Druckfehlern. Sie ist augenscheinlich in der größten Eile, und ohne Zuziehung der besten Hülfsmittel, hingeworfen worden. Man betrachte z. B. nur, was Hr. W. von Amerika sagt! Unter Kanada begreift er auch die vereinigten Staaten von Nordamerika, und beschreibt sie noch so, als wenn sie Englische Kolonien wären. So läßt er auch Florida noch von Engländern bewohnen, und rechnet Carolina und Georgien zu Florida. Auch die Beschreibung von Südamerika taugt nichts; sie ist, so zu sagen, Ein fortgehender Fehler. Die ganze, von dem Verfasser sogenannte Südwelt wird auf einer einzigen Seite abgefertiget, und diese Seite strotzet ganz von Fehlern. — In Kahira sollen etliche Millionen Menschen wohnen. — Bey der Erwähnung Cyperns werden nur 2 Städte genannt, und die Hauptstadt Nicosia verschwiegen. — Noch immer heißt das peträische Arabien das steinichte; Sina, China; die Tatarey, Tartarey. Immer noch Welttheil statt Erdtheil. — Verwirrung entsteht daraus, daß fast durch die ganze andre Hälfte des Buchs der nur auf einige Seiten passende Kolumnentitel: Von den Bairischen Gränzen und Gauen im mittlern Zeitalter, durchläuft. — Was von den alten Deutschen und der ehemaligen Eintheilung Deutschlandes erzählt wird, taugt größtentheils gar nichts. Falkenstein ist dem Verfasser ein klassischer Führer ꝛc. Kurz, das ganze Buch ist des Verfas-

sers, dessen übrigen historischen und geographischen Schriften der Recensent in dieser Bibliothek mehrmals mit dem gebührenden Lobe belegt hat, unwürdig.

Vorlesungen über die Geschichte fürs Frauenzimmer. Dritter Band. Berlin, bey Hesse. 1784. 1 Alph. 1 Bogen in 8.

In diesem Bande erzählt der, uns noch unbekannte, Verfasser in der von uns bereits beschriebenen Manier, Spartanische, Thebanische und Römische Geschichte, und zwar letztere bis zum Jahre 416 nach Erbauung der Stadt. Hier und da scheint er doch seinen Gesichtspunkt außer Acht gelassen zu haben: im Ganzen genommen, aber ist die Arbeit brav und Beyfalls würdig.

Aelteste Geschichte der Celten, insonderheit der Gallier und Deutschen. Aus dem Französischen des Herrn Pelloutier, mit den Erläuterungsschriften der Herren Schöpflin, Gibert, Chiniac und anderer, deutsch herausgegeben von Joh. Georg Purmann. Dritter und letzter Band. Frankf. bey Garbe. 1784. 1 Alph. 6 Bogen in 8.

Dieser letzte Band, der dem vorigen sechs Jahre lang nachhinket, enthält das vierte Buch von Pelloutiers Arbeit. Die auf dem Titel erwähnten Erläuterungsschriften suchen wir vergebens. Die hier und da in Klammern eingerückten Anmerkungen sind vermuthlich von dem Uebersetzer.

Of.

Johann Friedrich le Bret — Magazin zum Gebrauch der Staaten- und Kirchengeschichte, wie auch des geistlichen Staatsrechts katholischer Regenten in Ansehung ihrer Geistlichkeit. Neunter Theil. Ulm, Stettin. 1784. 582 S. in gr. 8.

Es

Es hat in diesem Magazin noch niemals an wichtigen und der Aufbehaltung sehr würdigen Urkunden oder Nachrichten gefehlet; aber dieser Theil fängt mit einem wahren Schatze für die deutsche Geschichte an.

I. Briefwechsel zwischen dem Herzog Christoph zu Würtenberg, und Maximilian II. Erzherzog in Oesterreich, nachmaligem Röm. König, und zuletzt Kaiser. S. 1—262. Man hat diese schöne Entdeckung dem auch den Gelehrten verehrungswürdigen Minister, Sr. Exc. dem Freyherrn von Gemmingen, zu danken. Eine vertraute Freundschaft zwischen beyden Fürsten unterhielt diesen aus der Fülle ihrer Herzen geflossenen Briefwechsel, der vom J. 1556. bis zum J. 1568. oder bis an den Tod des Herzogs, geht. Bald sind es Staats- Kriegs- oder kirchliche Neuigkeiten, welche sie sich einander melden, und worüber sie sich ihre Gedanken eröffnen; bald ihre eigene oder Privatpersonen, an deren Schicksal sie Antheil nehmen, betreffende Angelegenheiten. Unter den politischen Gegenständen sind die Bemühungen merkwürdig, welche sie beyde anwandten, um ein gutes Vernehmen zwischen Oesterreich und Frankreich zu stiften. Maximilian ließ im J. 1556 seine geheimen Unterhandlungen darüber zuerst an den Herzog C. sodann an den Wild- oder Rheingrafen, durch diesen aber an Frankreich gelangen. Der Herzog rieth auch sehr zu einem solchen guten Verständnisse, damit Oesterreich der Pforte desto mehr gewachsen seyn, die Vermittelung zwischen England und Frankreich leichter bewürken, und die Zwietracht im Reiche aufheben möchte. Auch ist die Geschichte der auf des K. Ferdinand Verlangen zu Augsburg im J. 1556 erfolgten Gefangennehmung D. Reichs, von welcher selbst Hr. v. Stetten in seiner Geschichte jener Reichsstadt nichts genaueres zu sagen wußte, hier sehr umständlich aufgekläret worden. Einer besondern Aufmerksamkeit aber sind so viele Spuren von Maximilians ausnehmender Liebe gegen die Evangelische Religion werth. Eine hieher gehörige Stelle pan S. 110 fg. wollen wir besonders auszeichnen, damit man auch den treuherzigen Ton kennen lerne, der in diesen Briefen herrscht. Sie ist im J. 1557 geschrieben, nachdem das bekannte Religionsgespräch zu Worms fruchtlos geendigt war. „Weiter kann ich E. L. nit bergen, „das das erwer (erbare) Herz der Babst einen Notari zu Ihr „Kön. Maj. gesandt hat, sich zu congratuliren des Friedens „zwischen

„zwischen ime und Engelant, und ermant Ihr Maj. das sie „wellen guter Ferderer seyn, damit auch ein Fried mochte ge„troffen werden zwischen Engelant und Frankreich, wellichs „dan ich für ain gar nutzlich Werck hielt, und befind die Kön. „Maj. sollichs zu promoviren, ganz genaigt. So will ichs „auch an Vermonen und so viel an mir sain wird, nicht erwin„den lassen. Darnach hat er vermeld, das sein Her vernumen „haw, wie das Consilium impiorum Bormacre durch ir agne „(eigene) Zwispaltung zerritt werde, darum er Gott dem All„machtigen Low und Dank sag, er zweifle auch nit, Ihr „Maj. als ain gehorsamer Son der Kirchen die wer„den sollichs treulich gefürdert haben, darum er dan a „Deo immarcescibilem coronam erlangen werde, und Ihr „Maj. ermant, das sie solichs Werk wolle helfen zerstören, et „Germaniam ista peste liberare, und das Ihr Maj. hinfür „anseliche Colloquia und Conventicula immer welle zuge„wen; wie Saine Haillkait dan nit zwaiflen, Ihr Maj. die „weren sollichs unbeschwert sein zu thun tanquam bonus fi„lius sedis Apostolicae. Das ist ungefarlich seine erwere „oder auf teutsch gesagt, taifliſche Werwung gewesen, welches „ich E. L. gutherziger Manung nit haw wollen verhalten, „wiewol man mich selten zu derglaichen Sachen fordert, dan „ich propter veritatem suspectus sum, und thue mich hiemit „E. L. ganz freuntlich befehlen, der ich zu dienen alzait willig.“ — Hr. Le Bret hat diesen Briefwechsel mit vielen nützlichen Anmerkungen begleitet.

II. Beyträge zur Statistik des Kirchenstaats. (S. 263—360) Um den Großhandel daselbst empor zu bringen, schaffte die päpstliche Kammer die Transitozölle ab, durch welche derselbe so sehr gedrückt wurde. Verschiedene Städte und Baronen, welche dadurch an ihren Einkünften viel verloren, setzten sich vergebens dawider. Alles ist durch Urkunden bestärkt, wie gleich anfänglich durch das neue Grundgesetz vom J. 1777, worinnen in fünf Provinzen jene Zölle aufgehoben wurden, den Besitzern derselben zwar, wenn sie ihnen oneroso titulo gehörten, ein Ersatz versprochen; dieser aber doch denjenigen abgeschlagen ward, welche ihn wegen ihrer dem heil. Stuhl geleisteten Dienste forderten; ja sogar denen, deren Recht in Vertragsinstrumenten mit der Kammer, und in ergangenen Rechtssprüchen als gültig erkannt worden, oder auch in Lokalstatuten gegründet wären. Hart genug in der

That!

That! Zuletzt folgt das Edict des Card. Casali mit der Instruction, wie das neue Steuerregister zu fertigen sey.

III. Geschichte des Getreidemangels in Italien in den Jahren 1763. 1764. und 1766. insonderheit in Beziehung auf den Kirchenstaat, vom Sekretär der deswegen niedergesetzten Commission, Philipp Campilli. (S. 361—434). Dieser Verfasser hat sehr gründliche Untersuchungen über die Ursachen angestellt, aus welchen jener Mangel, sonderlich im Kirchenstaate, geflossen ist. Die Noth in Rom entstand nach seiner Angabe, aus dem Mißwachse von Getreide, aus dem gänzlichen Mangel aller Lebensmittel, aus der heimlichen Ausführung des Getreides, des Mehls und Brodts, und aus dem Zusammenlaufe so vieler theils inländischer theils ausländischer Armen. Der schlechte Zustand aber des Ackerbaues im Kirchenstaate muß wohl vornehmlich dabey in Anschlag gebracht werden.

IV. Pius VI. Unterdrückungsbulle dreyer Klöster zu Mainz, vom J. 1781. nebst der Verfügung des Kurfürsten wegen derselben an die dortige Universität. Der Herausgeber hat manchen Lesern durch seine Anmerkungen die Beurtheilung der Bulle erleichtert. Er hat auch darinnen, wie er selbst bemerkt, das Wort demüthig weggelassen, welches der Papst von der Bitte des ersten deutschen Kurfürsten gebraucht hatte.

V. Des Cardinals Buoncompagni Bemerkungen vom Zustande und von der Staatsökonomie von Bologna, (S. 452 fg.) ingleichen VI. Kurze statistische Beschreibung des Staats von Bologna. (S. 528 fg.) Zur Einsicht in die neuesten Streitigkeiten des ebengedachten Staats mit dem päpstlichen Hofe, sind beyde Aufsätze sehr dienlich. Buoncompagni zeigte, wie schlecht das Handlungs- und Finanzsystem derselben sey; die adelichen Familien zu Bologna hingegen hielten jede Verbesserung ihren noch so ansehnlichen Freyheiten nachtheilig.

VI. Wiederum einige Briefe C. Forstners von den Jahren 1656 und 1657. worinne Nachrichten und Beurtheilungen über den damaligen Zustand von Deutschland und andere benachbarte Länder vorkommen.

Geographisch - historisch - statistisches Zeitungs-Lexicon, von Wolfgang Jäger, Prof. zu Altdorf. Zweiter Theil. M—Z. Nürnberg, Grattenauer, 1784. 996 S. in gr. 8. ohne die Verbesserungen und Zusätze zum ersten Theil.

Dieser Theil ist mit nicht geringerm Fleiße bearbeitet worden, als der erste. Wir berufen uns auf die Anzeige desselben, (B. 56. S. 231) und müssen freylich auch hier wiederholen, daß der Verfasser auf das Handlungswesen zu wenig Rücksicht genommen habe. Daß die in dasselbe einschlagenden Materien nicht ganz außer seinem Plane liegen, sieht man daraus, weil er von den verschiedenen Ostindischen Compagnien S. 208 fg. ausführliche Nachrichten genug mitgetheilt hat. Wer sollte also nicht wenigstens Wechsel und ähnliche Hauptartikel hier erwartet haben? Zur Vergeltung sind die Artikel, welche Erbeschreibung und Staatsverfassung betreffen, größtentheils recht lehrreich gerathen. Man sehe z. B. was vom Parlement gesagt wird, wo auch die ehemaligen Etats généraux in Frankreich einen kleinen Platz hätten finden sollen. Wenn unter Palatinus in Ungarn versichert wird, er werde aus vier vom Könige vorgeschlagenen Magnaten, davon zwey der katholischen und zwey der lutherischen Religion zugethan seyn müssen, gewählt: so gilt dieses letztere schon lange nicht mehr. Bey Reformirte wäre auch einiges zu verbessern. Man kann gewiß nicht sagen, daß ihre Lehre erstlich die Zwinglianische, nachher die Calvinische genannt worden sey: denn es giebt Reformirte Gemeinen genug, die Calvins Lehrbegriff niemals angenommen haben. Einige Materien sind fast zu weitschweifig behandelt; wie wenn unter Socinianer, ihr Glaube in 56 Lehrsätzen, und der Lehrbegriff der Wiedertäufer, S. 927—932, vorgestellt worden ist. Die Artikel, Meßgewand, Opera misericordiae, Spülkelch, u. dgl. m. hätten wohl ganz aus einem solchem Buche wegbleiben können.

Ub.

9. Gelehrtengeschichte.

Fortsetzung und Ergänzungen zu Christian Gottlieb Jöchers allgemeinem Gelehrten-Lexico, worin die Schriftsteller aller Stände nach ihren vornehmsten Lebensumständen und Schriften beschrieben werden; von Johann Christoph Adelung. Erster Band. A und B. Leipzig, in Gleditschens Handlung, 1784. 6 Alph. 20 B. gr. 4.

Bey den vielfältigen Mängeln und Unvollkommenheiten, die man bisher beym Gebrauche des Jöcherischen Gelehrten-Lexikons wahrgenommen hat, bleibt es doch immer noch das einzige Werk dieser Art, welches nicht nur unsre, sondern auch irgend eine andere Nation von so viel befassendem Umfange aufzuweisen hat; die einzige, erste, und oft auch letzte Zuflucht des Literators, dem um nähere Nachweisung über die Lebenszeit, Umstände und Schriften irgend eines minder bekannten Gelehrten zu thun ist. In jedem Falle, wo allgemeine Notiz alleln der Zweck einer solchen Erkundigung war, fand er sich auch meistens durch die in diesem Werke ertheilten Nachrichten befriedigt; und oft erleichterte ihm die Anzeige der Quellen und weiterer Nachrichten den Fortgang seiner Nachforschungen. Freylich aber sind die Fälle bey weitem die häufigsten, in welchen der genauere Forscher von diesem vorgeblichen allgemeinen Repertorium unbefriedigt, und unwillig über die Fahrläßigkeit Jöchers und seiner Gehülfen, zurückgeht, und die ihm daher fast gegen alle aus ihm zu entlehnende Hülfe argwöhnisch und mißtrauisch machen müssen. Desto mehr war es schon längst zu wünschen, daß sich ein Mann von erforderlicher Kenntniß und beharrlicher Arbeitsamkeit an die Berichtigung und Ergänzung dieses großen Werks machen möchte. Kaum aber war es zu hoffen, daß sich beyde Eigenschaften in Einem Gelehrten so leicht zur Unternehmung und Ausführung einer so mühsamen Arbeit vereinigen würden; und Recensent weiß, daß daher der sel. Lessing oft mit dem Vorsatz umgieng, mehrere Gelehrte unter seiner Aufsicht die einzelnen

nen Fächer, denen sie am meisten gewachsen wären, auszuarbeiten zu lassen. L. hätte dazu ohne Zweifel Männer von reiferer Sachkenntniß und lebhafterm Interesse für die Vervollkommnung des Ganzen gewählt, als Jöcher, unter dessen Aufsicht ein Trupp junger Magister und Studenten, meistens ums Brod, arbeitete, und überall auf gut Glück sammelte und auftaffte, ohne lange zu wählen oder zu prüfen. — Nicht leicht hätte sich nun ein einzelner Mann von so viel Fähigkeit, so viel Fleiß, und so viel bewährter Geduld und Ausdaurung finden können, als Herr Adelung, dem zur Vollendung dieses in der That herkulischen Unternehmens das längste Leben und die dauerhafteste Gesundheit zu wünschen ist. Denn wahrlich, er bedarf beyder in vorzüglichem Maaße, wenn er es so, wie er hier mit den beyden ersten Buchstaben des Alphabets angefangen hat, völlig hinausführen will.

Wer übrigens noch etwa an Hrn. A. Beruf zu einer Arbeit, wie die gegenwärtige ist, zweifeln möchte, der wird sich davon durch Lesung seiner Vorrede überzeugen können, worinn er zuerst die Schriftsteller überhaupt in drey Klassen theilt, in Erfinder, in gewöhnliche Gelehrte, und in Dilettanten. Diese Eintheilung führt ihn auf die Untersuchung des Verhältnisses, in welchem die größere oder geringere Anzahl einer jeden Klasse von Schriftstellern jedesmal mit der Kultur einer Nation stehen wird, und zur Erörterung der Frage, in wiefern die von manchen so unbeschränkt als wünschenswerth angesehene Verbreitung der Kenntnisse durch alle Stände für vortheilhaft und dem Ganzen zuträglich zu achten sey. Nachtheilig kann die Verbreitung gelehrter Kenntnisse auf alle Stände, besonders in zwey Fällen, werden: wenn sich nämlich ein Stand eine Art von Aufklärung zu verschaffen suchet, welche mit seinen Pflichten nicht bestehen kann, sondern ihm dieselben nur bitter und unerträglich macht; und dann, wenn die Dilettantengelehrsamkeit zum Nachtheile und zur Verdrängung der gründlichen und wahren Gelehrsamkeit gemißbrauchet wird. — Es scheint nun, daß in ein Werk, wie das gegenwärtige ist, nur die Schriftsteller der beyden ersten Klassen aufgenommen zu werden verdienen, weil das Verdienst der bloßen Dilettanten ziemlich unerheblich, der Beyfall und Einfluß ihrer Schriften zu vorübergehend, und ihre Schreibseligkeit allzu groß ist. Mit Recht aber findet Hr. A. sich nicht überzeugt genug, dieser Bedenklichkeit nachzugeben, weil

der

der Werth aller Schriften und ihre Wichtigkeit doch ſehr relativ iſt, und ſich die Gränzſcheidung der angeführten Klaſſen nicht immer genau beſtimmen läßt. Allgemeinheit iſt daher einem Gelehrten-Lexikon nothwendig, und auf dieſe gieng auch der Plan des ſel. Jöchers, als er die größere Ausgabe ſeines, urſprünglich von Menke angefangenen, und vorher ſchon von ihm fortgeſetzten, Wörterbuchs unternahm. Und eben daher war auch Vollſtändigkeit die erſte und vornehmſte Eigenſchaft, die Hr. A. ſeiner gegenwärtigen Fortſetzung und Ergänzung dieſes Wörterbuchs zu ertheilen ſuchte. Freylich keine abſolute Vollſtändigkeit, die hier nicht Statt findet, ſondern nur eine ſolche, als ſeiner Zeit, ſeinem Fleiße, und ſeinen Hülfsmitteln angemeſſen war. Und man darf nur die hier gelieferten Artikel flüchtig durchlaufen, um ſich zu überführen, daß Hr. A. ſchon in dieſem Betracht ausnehmend viel geleiſtet habe. Noch mehr fällt das in die Augen, wenn man das zahlreiche, dieſem erſten Bande angehängte, Verzeichniß der vornehmſten bey dieſem Werke gebrauchten Schriften anſieht, in welchen die von Jöcher ſchon benutzten Quellen und die einzelnen Lebensbeſchreibungen nicht einmal mit aufgeführet ſind. Hrn. A. erſte Abſicht gieng nicht allein auf einen Nachtrag theils der von J. übergangenen, theils der ſeit der Ausgabe ſeines Werks verſtorbenen Schriftſteller, ſondern auch auf eine Berichtigung und Verbeſſerung aller Artikel von einiger Erheblichkeit in ſeinem Werke ſelbſt. Beſonders war es ihm darum zu thun, der allerdings äuſſerſt unangenehmen und unbefriedigenden Nachläßigkeit in Anführung der Schriften abzuhelfen, die in dem Jöcheriſchen Werke mit abgebrochenen, oft ſehr verſtümmelten, Titeln, ohne alle Bemerkung ihrer Ausgabe und der Umſtände derſelben, erwähnt zu werden pflegen. Dazu war nun freylich eine völlige Umarbeitung der Jöcheriſchen Artikel, wenigſtens in Anſehung der Schriften, nothwendig. Außerdem wollte Hr. A. nicht bloß die gedruckten Werke der angeführten Schriftſteller, ſondern ſelbſt ihre noch in den Bibliotheken vorhandenen handſchriftlichen Arbeiten, anführen. Nach dieſem Plan iſt der ganze Buchſtab A wirklich ausgearbeitet, worinn die ſchon im Jöcher befindlichen, und hier erweiterten Artikel mit einem Kreuze, die neu hinzugekommenen aber gar nicht bezeichnet ſind. Allein Hr. A. ſah ſich bald genöthigt, dieſen Plan einzuſchränken, beſonders darum, weil ſo das ganze Werk ſich auf nicht weniger als acht Bände, von der Stärke des gegenwärtigen, belaufen würde.

Und so überließ er, von dem Buchstaben B an, die Jöcherischen Artikel ihrem eigenen Schicksale, wovon er nur bey den klassischen Schriftstellern eine Ausnahme machen wird; zugleich gab er, aus mehrern Ursachen, die Anführung der Handschriften auf, und schränkte sich bey der Aufnahme der zahlreichen morgenländischen Schriftsteller, der dabey eintretenden größern Schwierigkeiten wegen, nur bloß auf die vornehmsten ein. Nur allein verstorbene Schriftsteller gehören eigentlich in den Plan dieses Wörterbuchs; und bey solchen, deren Absterben noch zweifelhaft ist, wird er sichs zur Regel machen, jeden, besonders ausländischen, Schriftsteller, wenn er zu der Zeit, da ihn seine Reihe trifft, über sechzig Jahre alt seyn kann, und er seit mehrern Jahren keine Zeichen seines literarischen Lebens gegeben hat, als einen Verstorbenen zu behandeln. Einer der unterscheidendsten Vorzüge seiner Arbeit ist die sehr genaue, vollständige und ausführliche Angabe der Schriften eines Verfassers; eine unstreitig äußerst mühsame, aber auch höchst verdienstliche Beschäfftigung, die man ihm daher auch vorzüglich Dank wissen wird. So viel möglich, hat er auch die in der That leicht zu begehenden Fehler in der Anführung der Namen der Schriftsteller zu vermeiden gesucht, die theils in den verschiedenen Sprachen verschiedentlich abgeändert, theils durch die Auswechselung des Geschlechtsnamens gegen den Ordensnamen leicht verwirrt werden. — Am Schlusse der Vorrede nennt Hr. A. noch einige von ihm benutzte handschriftliche Hülfsmittel, besonders die von dem ehemaligen Rektor zu Hohenstein über Dresden, J. C. Wolfermann, und dem noch lebenden Prediger im Mansfeldischen, J. A. Trinius, gesammelten Nachträge zu dem Jöcherischen Wörterbuch. Beyde waren indeß nicht sehr beträchtlich, und selten befriedigend. In den wenigen Fällen, worinn indeß Hrn. A. andere Hülfsmittel fehlen, sind sie als Quellen angeführt. Erst nach dem Abdrucke des gegenwärtigen Bandes erhielt er auch die von dem sel. Lessing gesammelten Beyträge und Verbesserungen zum Jöcher, die er nun in der Folge mit zu benutzen verspricht.

Man sieht hieraus zur Gnüge, daß dies jedem Literator so wichtige Buch bey dieser neuen Bearbeitung und Fortsetzung gar sehr an Werth und Nutzen gewinnen wird. Desto mehr wird man Ursache finden, Hrn. A. zur Vollendung dieser so rühmlichen als mühvollen Arbeit ununterbrochene Gesundheit

und

und die längſte Lebensdauer zu wünſchen. In eine umſtändliche Recenſion, auch nur der vornehmſten Artikel, welche in den hier gelieferten erſten beyden Buchſtaben des Alphabets vorkommen, kann und mag ſich Recenſent nicht einlaſſen. Es ſollte ihm freylich ſo ſchwer nicht werden, hier und da kleine Verſehen, Auslaſſungen und Unrichtigkeiten aufzuhaſchen; aber wie weit würde ihn das führen? und wie viel würde es nutzen? Ohnedies weiß man, daß Bücher dieſer Art nicht durchgeleſen, ſondern mehr durch gelegentlichen Gebrauch benutzt und geprüft werden müſſen. Auch hat Hr. A. ſelbſt ſchon manches bemerkt, welches er in der Folge zu ändern und zu berichtigen verſpricht.

Gr.

Allgemeines Schwediſches Gelehrſamkeits-Archiv unter Guſtafs des Dritten Regierung. Zweyter Theil, für das Jahr 1773. Von verſchiedenen Gelehrten in Schweden ausgearbeitet und herausgegeben von Chriſtoph Wilh. Lüdeke — Leipzig, bey Junius. 1784. 16 Bogen in gr. 8.

Wir freuen uns, daß Hr. D. Lüdeke endlich einmal die Fortſetzung dieſes Werks, das uns Deutſchen mit der neuen Schwediſchen Litteratur genau und vollſtändig bekannt macht, herausgiebt. Denn ſeit dem J. 1781, da der erſte Theil erſchien, ließ er uns warten, und ſchon befürchteten wir, das dem Litterator ſo behagliche Unternehmen wäre ins Stecken gerathen. In dem kurzen Vorberichte verſpricht er die ununterbrochene Fortſetzung, ſo daß der nächſte Band drey Jahrgänge, von 1774 bis 1776, der folgende ebenfalls drey, von 1777 bis 1779, der darauf folgende die Jahrgänge 1780 bis 1782, und dann der letzte mit 1783 u. ſ. w. den Beſchluß des Werks unter dem itzigen Titel machen ſoll. Unter 5 Hauptabſchnitte ſind geſtellt: Weitläuftige Recenſionen (von 6 Büchern), beurtheilende Verzeichniſſe von den Synodal- und Univerſitäts-Diſſertationen, den Abhandlungen der verſchiedenen Wiſſenſchaftsakademien, und von den darinn gehaltenen merkwürdigen Reden; kurzgefaßte Recenſionen nach den verſchiedenen Wiſſenſchaften; Berichtigungen und Zuſätze zu dem erſten Theil, nebſt einem gelehrten Anzeiger; endlich ein gelehrter

Anhang, der für viele das Wichtigste seyn wird; denn er enthält: 1) Nachricht von dem Kirchenstaat Schwedens, dessen Bischümern und den darinn festgesetzten Synoden oder Zusammenkünften der Geistlichkeit. 2) Beschreibung der Universität zu Upsal und ihres Zustandes um das J. 1781. 3) Kurze Geschichte der Augsburg. Confession, des Concordienbuchs und ihrer verschiedenen Ausgaben in Schweden. 4) Kurze Geschichte der königl. patriotischen Gesellschaft zu Stockholm, von ihrer Errichtung an bis zum Schlusse des J. 1780. Ein dreyfaches Register macht den Beschluß.

Mt.

Synopsis historiae literariae, qua Orientis, Graeca, Romana, item aliarum linguarum, scriptis cultarum Literatura tabulis synchronisticis exhibetur, auctore *Ieremia Nicolao Eyring* — *III Tomi.* Göttingae, ap. viduam b. Vandenhoeckii. 1783 et 84. 646 Seiten in kl. 4. ohne Index.

Wirklich ein sehr bequemes Handbuch für den eigentlichen Gelehrten, und für den Anfänger, das noch brauchbarer, und noch einmal so viel werth seyn würde, wenn es nicht mit dem Jahre 1501 abbräche, sondern bis aufs Jahr 1784, wo die letzte Lieferung erschienen ist, herabgeführt wäre. Der Verf. hat vorzüglich Saxe, doch daneben auch noch die andern bekannten größern Werke der Litteratur zum Grunde gelegt, und aus ihnen synchronistische Tabellen für die Litterärgeschichte zusammengesetzt, mit dem Vorsatze, weder zu kurz, noch zu weitläuftig zu werden. Er hat daher nur mit ein paar Worten jeden Schriftsteller nach seinem Vaterlande und Amt oder Stand geschildert, und den, der näher von allem belehrt seyn will, auf die Hauptwerke verwiesen, wo man die besten Nachrichten findet. Die Verzeichnisse der Werke von jedem Schriftsteller sind bey aller Kürze doch immer noch ausführlich genug: nur bey Polygraphen brachte der Verf. nicht alle bey, (bey einigen wichtigen wäre es doch zu wünschen gewesen.)

Es ist interessant, die Columnen durch die Jahrhunderte zu verfolgen; überall leuchtet ihr Geist in der Wartung von Schrift-

Schriften hervor, in welcher ſie zahlreich ſind: man ſieht deutlich, von welchen Nationen die Litteratur noch unbekannt iſt, und wo beſſere Vorarbeiter zu wünſchen ſind, damit ihre Columnen einſt vollſtändiger werden können u. ſ. w.

Da wir wirklich von dem Nutzen, den die Arbeit des Verf. jedem Gelehrten gewährt, aus Erfahrung überzeugt ſind, ſo fordern wir ihn dringend auf, die noch rückſtändigen Jahrhunderte eben ſo zu bearbeiten. Das Mühſame ſo eines Werkes wird ihn gewiß nicht abſchrecken, und an Hülfsmitteln kann es ihm bey der Bibliothek nicht fehlen, die unter ſeinen Händen iſt. So ein ſynchroniſtiſches Handbuch auch von den neueſten Gelehrten und ihren Werken, verbunden mit einer Reihe anderer Bücher, die wir gleich beſchreiben wollen, ſind ein Bedürfniß unſerer Zeiten. Man ſollte nun mit Aemſigkeit darauf ausgehen, durch allerley Vorarbeiten das Studium der Litteratur und der Litterärgeſchichte, das ſeit 40 Jahren, zum großen Nachtheil der Gelehrſamkeit, geſunken iſt, wieder empor zu bringen. Noch im Anfange unſers Jahrhunderts — wie dürſtete da alles nach Bücherkunde, obgleich freylich einer dürftigen. Man gab nach dem Geſchmack der damaligen Zeiten magre Büchercatalogen; machte mikrologiſche Jagd auf litterariſche Seltenheiten, die meiſtens für die Litteratur ſelbſt von wenig Erheblichkeit waren. Mittlerweile entſtand eine beſſere Philoſophie, die in allen Theilen der Gelehrſamkeit auf eine Reform drang. Und die Theile des menſchlichen Wiſſens blieben in Blüthe, welche ihren Forderungen Genüge thaten; andere hingegen, deren Bearbeiter von dem geerbten Leiſten ihrer Vorfahren nicht abgehen wollten, fielen, und lagen ſo lange, bis man ſie nach den durch Philoſophie verbeſſerten Einſichten umſchmolz. Der Fall traf auch die Litterärgeſchichte, und ſie liegt noch. Man wollte ſich bey ihr nicht mehr mit bloßen kahlen Büchertiteln und litterariſchen Seltenheiten begnügen; man wollte auch in ihr, wie in andern Wiſſenſchaften, etwas zu denken haben; man wollte mehr eine Litteraturgeſchichte, als Litterärhiſtorie. Sie ſollte den Urſprung und die Veränderungen der Künſte und Wiſſenſchaften nach ihren Urſachen beſchreiben, und zeigen, wie Wiſſenſchaften in ihren Zweigen und Früchten hie und da allmählig und durch welche Veranlaſſung ſie ſichtbar geworden. Da nun Kurzſichtigkeit, Eigenſinn, und Bequemlichkeit der Litteratoren von der alten Methode nicht weichen wollte, ſo mußte die Wiſſenſchaft ſelbſt weichen: und wir fühlen itzt die

Nachtheile davon. Es muß anders werden, wenn der Schade der Gelehrsamkeit nicht immer größer werden soll. Und Professoren der Litterärgeschichte sollten es sich angelegen seyn lassen, diese Aenderung zu bewirken. Nur Universitäten können schnell das Wiederauferstehen dieser entschlafenen Wissenschaft hervorbringen, wenn Lehrer der Litteratur den rechten, unsern Zeiten gemäßen, Gesichtspunkt bey ihr fassen, und ihn durchzusetzen suchen. Leider aber klagen sie blos über die Vernachläßigung ihrer Wissenschaft, und seufzen über den verdorbenen Geschmack der Studirenden, ohne zu bedenken, daß an ihnen und der verkehrten Methode, in der sie dieselbe vortrugen, die Schuld liegt. Unter allen deutschen Akademien ist Jena itzt die einzige uns bekannte, welche sich seit einigen Jahren einer wahren Blüthe dieser Wissenschaft rühmen kann, da dort die Studirenden zu Hunderten Litteraturcollegia besuchen: und die Liebe so vieler angehenden Gelehrten für dieselben muß am Ende unsers Jahrhunderts ähnliche treffliche Folgen hervorbringen, wie im Anfange desselben, da diese Akademie gleichfalls durch Stolle, Struv und ihre Zeitgenossen und Nachfolger die ehemalige Liebe zur Litterärgeschichte in Deutschland verbreitet haben. Wie diese Revolution dort möglich gewesen, begreifen wir nicht, ohne vorauszusetzen, daß der Wissenschaft ein ganz neues Gewand gegeben worden ist. Aber dies Beyspiel sollte doch zur Nacheiferung reizen, und jeden Hauptgelehrten irgend eines Theils des menschlichen Wissens auffodern, die Geschichte desselben nach seinen innern Veränderungen von seinem Anfange an bis auf die neuesten Zeiten zu beschreiben. Solche Specialgeschichten müssen von allen Theilen der Wissenschaften vorausgehen, wenn eine irgend vollständige und vollkommene allgemeine Geschichte der Litteratur möglich werden soll. Es ist eine Schande für unser Jahrhundert, daß gerade diese wichtigen Gegenstände so gut, wie gar noch nicht bearbeitet worden sind. Welch instructives Werk müßte z. B. nicht eine Geschichte von den innern Veränderungen aller Theile der Theologie seyn: und wo ist die? wer hat sie geschrieben? (denn was in Kirchengeschichten hiervon zerstreut und zerstückelt vorkömmt, ist kaum nennenswerth). Wir begreifen freylich, daß es leichter ist, das hundertste System der Dogmatik aus 99 andern Dogmatiken zusammenzuschreiben, als so ein Werk, das viel Forschen und Denken, und viele höhere Kritik erfodert, zu verfertigen. Aber wollen wir immer gelehrte Tagelöhner bleiben?

ben? — Wir ſchlagen die reiche und mühſam verfertigte bibliotheca hiſtorica des Hrn. Hofraths Meuſel nach; und der erſte Paragraph iſt überſchrieben: Hiſtoria hiſtoriae deſideratur. — Was für ein intereſſantes Gemälde für den denkenden Menſchen müßte es werden, wenn eine Geſellſchaft von Geſchichtforſchern den Gang der Hiſtoriographie von den älteſten Zeiten bis auf die neueſten herabſchilderte, und jeder die Zeiten und die Nationen wählte, mit deren Geſchichtſchreibern er ſich durch langen Umgang vertraut gemacht, und die er nach Geiſt und Charakter kennen gelernt hat. Eine ſolche Geſchichte von jedem Theile des menſchlichen Wiſſens — was würde dieſe Reihe von Büchern für eine Revolution im ganzen Reiche der Gelehrſamkeit veranlaſſen? wie ſehr würde ſie bey manchen Wiſſenſchaften die Art der Bearbeitung, wie überhaupt den Ton des Studirens umſtimmen?

Allein das ſind fromme Wünſche, die leichter gethan als erfüllt ſind — zumal da unſre Gelehrſamkeit immer mercantiliſcher wird, und nur wenige Edle den Nutzen des Ganzen mehr, als ihre eigene Finanzen, bey der Wahl ihrer Arbeiten in Betrachtung ziehen. Unter den wenigen Edeln wird ſich auch der Verfaſſer einen anſehnlichen Rang erwerben, wenn er unſern Wunſch einer ſynchroniſtiſchen Regiſtratur der Gelehrten und ihrer Werke bis auf die neueſten Zeiten erfüllet.

G.

10. Philologie, Kritik und Alterthümer.

Des Titus Livius aus Padua Römiſche Geſchichte, was davon auf unſere Zeiten gekommen iſt. V. Band, welcher die fünfte Pentade enthält. Aus dem Lateiniſchen ins Deutſche überſetzt von Joh. Franz Wagner, fortgeſetzt von G. Chr. Ehrh. Weſtphal, Paſtor an der Moritzkirche zu Halberſtadt. Lemgo, im Verlage der Meyerſchen Buchhandlung. 1784. 22½ Bogen in 8.

Ueber dieſe Ueberſetzung, ſo wie über die bereits 1779 geen digte Ueberſetzung des ſel. Maternus von Cilano, haben bereits andere Recenſenten in dieſer Bibliothek geurtheilt. Ihr bleiben wir blos bey dem Band der erſten ſtehen, den wir zu beurtheilen vor uns haben. Die Ueberſetzung iſt dem größten Theile nach rein und fließend, und läßt ſich ſo ziemlich ohne Anſtoß leſen. Doch trifft man freylich auch hin und wieder auf Stellen, wo man es nur allzuſehr fühlt, daß man eine Ueberſetzung lieſt. Die Auflöſung der Participien, die Livius ſo vortrefflich zur Eleganz ſowohl, als Kürze zu nutzen weiß, ſetzt den Ueberſetzer oft in ſichtbare Verlegenheit, und macht zuweilen ſeine Perioden äußerſt ſchleppend, indem ſie ihn veranlaßt, durch Einſchaltung der durch dieſe ſteife Auflöſung entſtandenen Nebenſätze, das Prädicat oder auch das Zeitwort allzuweit von dem Hauptworte zu trennen. Sparung des Raums hält uns ab, Beyſpiele davon abzuſchreiben. Zuweilen ſcheint er uns in Ueberſetzung einzelner Worte nicht gar zu glücklich zu ſeyn, z. E. ſigna militaria, Cohortenbilder; vexillarii, Cohortenbildträger; quadrato agmine copias ducere, B. 35, 3. Truppen völlig zum Angriff geſtellt — als wenn jede Stellung zum völligen Angriff ein quadratum agmen machte; tumultus, welches Livius von einem ſchnell ausgebrochenen Kriege oder feindlichen Einfall braucht, wird allemal durch Aufruhr, oder Empörung überſetzt; a bello integro ducem avocare, 35, 6. — einen aus der Gährung des Krieges abrufen, ſtatt, aus einem noch unvollendeten Kriege zurückrufen; praetor urbanus, der Prätor der bürgerlichen Streitigkeiten — kaum zu einer Umſchreibung, geſchweige zur Ueberſetzung, tauglich; größere Opfer, maiores hoſtiae heißen große Opferthiere; alteri conſuli Italia obtigit, 31, 6. ſollte nicht gegeben werden — erhielt Italien zur Provinz; denn Italien war keine Provinz, ſondern: — erhielt das Commando in Italien. Die gewöhnliche Formel, wenn den Römern ein Geſetz zur Genehmigung vorgetragen wurde; vellent, iuberent, heißt hier: ſie möchten wollen und heiſchen. Bisweilen ſcheint uns auch, doch nur in Kleinigkeiten, der eigentliche Sinn der Worte des Textes verfehlt zu ſeyn: z. E. 31, 2. delecto deinde ad caſtrum Mutilum ſatis idoneo loco, ad demetenda frumenta (iam enim maturae erant ſegetes) profectus etc. „als er aber darauf, weil er bey Caſtrum Mutilum, zum Abnehmen des Getreides, (denn das

das Korn war schon reif) einen bequemen Ort gewählt hatte, weiter vorrückte ꝛc. Ganz falsch hat hier der Ueb. die Worte ad demetenda frumenta mit den vorhergehenden delecto ad c. M. satis idoneo loco verbunden, da sie hingegen von diesen getrennt, und mit dem folgenden profectus verbunden werden müssen. Kap. 3. — mitteret (quemquam) qui classe accepta, quam ex Sicilia Cn. Octavius reduceret, in Macedoniam traiiceret: „Daß der Consul jemanden das Commando übertragen möchte, der die Flotte, welche Cn. Oct. aus Sicilien zurückbrächte, in Empfang nehmen, und nach Macedonien überführen möchte.“ Allein dann müßte es ja heißen: classem acceptam — traiiceret; obgleich im Grunde, mit einer Flotte übersetzen, und eine Flotte überführen, einerley ist. Das nämliche traiicere führt ihn auch an einer andern Stelle irre: Kap. 7. Ne illud quidem dubium est, quin hunc ipsum Philippum *pactum* iam per legatos literasque *cum Annibale* in Italiam *traiicere*, misso cum classe Laevino, qui ultro ei bellum inferret, in Macedonia continuerimus.“ Auch das ist gewiß, daß wir selbst den (diesen nämlichen) Philippus, da er durch Gesandte und Briefe schon den Hannibal nach Italien überzuschiffen versprochen hatte, dadurch in Macedonien zurückhielten, daß wir ꝛc. Allein Hannibal war ja schon längst in Italien gewesen; folglich brauchte Philippus ihm nicht erst zu versprechen, ihn dahin durch seine Flotte zu bringen, sondern er selbst wollte, ihm zur Unterstützung, nach Italien übersetzen. Kap. 13. Consules agrum aestimaturos, et in *iugera* asses vectigales imposituros; „Die Consuls sollten die Aecker schätzen, und auf jedes Joch derselben einen Aß Zins legen.“ Wir können doch nicht glauben, daß der Uebers. iuga gelesen haben sollte. Andere angestrichene Stellen, wo der Uebers. gar zu wörtlich übersetzt hat, übergehen wir. Aeußere Empfehlungen für das Auge und Reize zum Lesen hat das Buch nicht viel. Anmerkungen hat es gar nicht: und gleichwohl soll die Uebersetzung die Absicht haben, den Livius für diejenigen lesbar zu machen, die ihn nicht lateinisch lesen können; so sind, so wenig wir auch der unnöthigen Notenmacherey das Wort reden wollen, kurze Anmerkungen zur Erklärung einzelner Worte unentbehrlich. So also kann die Uebersetzung keinen andern Gebrauch haben, als daß man sie, statt eines Commentars, bey Lesung des Originals, bey schwierigen Stellen nachschlage.

Ag.

Sammlung der neueſten Ueberſetzungen der Griechiſchen proſaiſchen Schriftſteller, unter der Aufſicht des Hrn. Kirchenrath Stroth. Vierten Theils zweyter Band. Mit einem zweyten Titel: Dio Caſſius römiſche Geſchichte. Zweyter Band. Aus dem Griechiſchen überſetzt von Joh. Auguſtin Wagner, Conrektor am Gymnaſium zu Merſeburg. Frankfurt, bey Herrmann. 1784. in 8. 618 Seiten.

Durch fließenden, reinen deutſchen, geſchmeidigen, der Urſchrift meiſt überall entſprechenden Ausdruck, zeichnet ſich dieſe Ueberſetzung unter allen ſeit geraumer Zeit erſchienenen, ſehr zu ihrem Vortheile aus.

Wb.

Lexicon Phaedrianum (Phaedrinum) oder lateiniſch-deutſches Wörterbuch über des Phädrus äſopiſche Fabeln — zum vorteilhaften Gebrauch der ſtudirenden Jugend auf niedern Schulen. Frankf. 1784. 282 S. in 8.

Es iſt nützlich, um den Scharfſinn und die Beurtheilungskraft junger Leute zu erwecken, beym Leſen der Alten die vielfachen Bedeutungen mancher Wörter richtig auseinander abzuleiten, und dann die Knaben ſelbſt prüfen und wählen zu laſſen, welcher Begriff ſich in den Zuſammenhange dieſer oder jener Stelle paſſe, und wie man ihn in unſerer Sprache anſtändig ausdrücken könne. Dazu kömmt, als ein höchſt nothwendiges Mittel, die Knaben für den Inhalt ihres Schriftſtellers zu intereſſiren, die Erforderniß, ihnen aus der Hiſtorie, Mythologie, Naturgeſchichte ꝛc. genau ſo viel zu erzählen, als zur Erläuterung jeder Stelle hinreicht. In der erniedrigenden Vorausſetzung, daß viele Lehrer dies ſelbſt nicht können, oder aus andern Schriften zu entlehnen zu träge ſind, hat der Verf. beyde Abſichten, in Rückſicht auf den Phädrus, durch dies Wörterbuch zu erleichtern geſucht. Die Geneſis der vielfachen

sachen Bedeutungen gewisser Wörter ist ziemlich gut entwickelt, zuweilen natürlicher entwickelt, als in manchem möglichst vollständigen Wörterbuche. Z. B. vergleiche man das Wort ratio mit dem Schellerschen Lexikon. Alle antiquarischen, historischen, mythologischen und geographischen Artikel sind in ihrer alphabetischen Ordnung erläutert, so wie auch eine kurze Naturgeschichte von allen den Thieren eingeschaltet ist, welche in diesen Fabeln eine Rolle spielen. Bedürfniß ist es eben nicht, über mehrere Schriftsteller dergleichen Wörterbücher zu compiliren, wie z. B. der V. schon eines über den Eutropius angelobt. Denn zu mehreren Autoren dergleichen Hülfsbücher anzukaufen, erschweret die Kosten, da die Knaben doch bald ein allgemeines Wörterbuch nöthig haben. Und darinn hat der Verfasser nach meiner Meynung Unrecht, daß er glaubt, die mündliche Belehrung und Wiederholung des Lehrers werde dem Schüler monotonisch und ekelhaft. Des Nachschlagens und des Nachlesens bey jedem einzelnen Worte wird er gewiß weit früher überdrüßig, als der lebendigen Stimme seines nachhelfenden Lehrers.

Dt.

Vom Geist der ebräischen Poesie. Eine Anleitung für die Liebhaber derselben und der ältesten Geschichte des menschlichen Geistes von J. G. Herder. Erster Theil. Dessau, auf Kosten der Verlagskasse, und zu finden in der Buchhandlung der Gelehrten. 1782. 374 S. in gr. 8. Zweyter Theil. 1783. 454 S. in gr. 8.

Der Zweck dieses Werks ist, den innern Charakter und das Eigenthümliche der hebräischen Poesie ins Licht zu setzen, und zu zeigen, wie sie durch Nationalsagen, durch Lage, Gesetze und Verfassung des Volks, und durch die Männer, die bey ihm den Ton angaben, das geworden, was sie in den noch vorhandenen Resten ist; wie sie von gewissen Nationalideen ausgieng, und mit ihnen spätere Begebenheiten verbunden hat; wie ihr durch diese Umbeugungen eine neue Natur angeschaffen, das Einfache zusammengesetzt, das Simple verfeinert worden, und im Lauf der Zeit bis zu einer gewissen Höhe der

Aus-

Ausbildung gekommen ist. Bey einer andern Nation wäre es nicht leicht möglich, einen solchen Plan zu verfolgen, und so glücklich, wie hier geschehen ist, auszuführen. Von den Zeiten an, da die hebräische Poesie, so wie sie uns in Resten vorhanden ist, ihren Anfang genommen hat, seit Mose lebten die Hebräer von andern Nationen abgesondert; giengen den Gang ihrer Bildung ohne fremde Einflüsse ruhig fort; sie wurden, was sie geworden sind, durch die Gesetze ihres Mosis, die freylich oft ganz anders wirkten, als der Gesetzgeber wirken wollte: gegen andere Nationen gehalten, mußten bey ihnen auch alle Geistesfrüchte eine gewisse Eigenthümlichkeit annehmen, und ihre Poesie insonderheit von einem eigenen Geist beseelt werden. Als fremde Nationen starken Einfluß auf sie zu bekommen anfangen, war die Blüthe ihrer Poesie schon vorüber, und sie geht selbst bald darauf ganz aus; was wir aus jenen Zeiten übrig haben, ist Frucht eines rauhen Herbsttages, matt an Farbe und Wohlgeruch: so stark auch damals der Geist der Hebräer durch fremde Einwirkungen umgekehrt worden ist — nur die letzten Reste haben Spuren davon! Die Araber ausgenommen, wüßten wir nicht leicht eine Nation, bey der sich solche Entwickelung des Ganges ihrer Poesie denken ließe; und selbst bey denen hält es schwer, weil wir so wenige poetische Denkmale aus den Zeiten vor Mohämmed übrig haben. Schon weit schwerer wäre der Plan bey der griechischen Poesie durchzusetzen. So sehr die ältesten Früchte der griechischen Poesie eine einheimische Natur haben, und den Boden von Griechenland verrathen; so fieng hier doch fremder Einfluß früh an; Griechenland und Ausland floß zusammen, und die Griechen erwarben sich nur das Verdienst, allem Ausländischen eine griechische Natur gegeben zu haben. Um den Gang des griechischen Geistes zu verfolgen, wäre nöthig, die Beschaffenheit des Ausländischen vor seinem Uebergang zu den Griechen zu kennen, um dann die Verdienste, die sich die Griechen darum erworben haben, bestimmen zu können. Aber jeder weiß, wie sehr wir hier blos von Vermuthungen abhängen. Noch schwerer würde so eine Ausführung bey den meisten neuern Völkern seyn, die wahre Poesie haben. Wir sind so wenig originell, hängen von allen Seiten vom Einfluß fremder Nationen ab, und sind einer weichen Masse voll Berührungspunkte gleich, die überall fremde Eindrücke willig annimmt und erhält — was läßt sich da mehr als Allgemeines liefern? Daß ein Werk der Art über die Poesie eines

jeden

jeden Volke, wo es möglich ist, und wäre es auch blos Versuch, ob es möglich wäre? etwas Erwünschtes sey, wer sieht das nicht? und es muß jeden Liebhaber des Gangs des menschlichen Geistes und der Poesie freuen, daß der scharfsinnige Verfasser diesen Weg, auf dem sich so viel Neues leisten ließ, versuchet hat; und dem Recensenten hat es unendlich wohlgethan, an diesem Werke ein Buch zu finden, das mit Scharfsinn, Kenntnissen, und im Sinn der ältesten Welt über Gegenstände vortrefflich spricht, über welche viele schon so schlecht gesprochen haben. Man liebt den Verfasser desselben als einen Freund, den man nie ohne Belehrung oder Fassung neuer Gesichtspunkte verläßt, und der reichlich die Stunden ersetzt, welche man als Recensent Berufs halber mit litterarischem Pöbel hat verlieren müssen.

Mehrere Klassen von Lesern müssen (wie uns dünkt) das Werk interessant finden. Den Liebhabern und Freunden der Dichtkunst zeigt es den Geist, welcher in der hebräischen herrschet; den Ursprung ihres innern Charakters, seine Fortbildung durch Mosen, die hervischen Dichter im Zeitalter der Richter, durch David, Salomo und die Propheten, durch alle äußere Veränderungen, welche die hebräische Nation betroffen, und auf ihre Bildung und Verbildung Einfluß gehabt haben. Im ersten Theile ist es unter andern ein Muster, wie man die alten Hirtensagen im ersten Buch Mosis zu entwickeln habe, und eine schöne Anleitung zu dieser schweren Aufgabe; im zweyten besonders (so wie zum Theil schon im ersten) Anleitung, wie man die hebräischen Dichter zu behandeln, ihre Bilder und Dichtungen zu entwickeln habe — ein Handbuch für jeden, der nicht blos in Rücksicht auf Geschichte und Geist dieser Poesie, sondern auch als Theologe diese ältesten schriftlichen Denkmale des menschlichen Geistes lesen und studiren will. Wir wünschten es daher nicht nur in den Händen der Freunde der Dichtkunst, sondern auch vorzüglich junger Theologen, welche in den Charakter und den Inhalt dieser Schriften eindringen sollen. Wenn sie nur nicht ganz ohne Gefühl des Schönen und Wichtigen sind, so wird es gewiß in ihnen Lust erwecken, mit mehrerer Thätigkeit sich auf die Sprache zu legen, in welcher diese Poesien abgefaßt sind: und das muß über lang oder kurz selbst auf gewisse Vorstellungen in der Theologie, auf die Art und Weise, wie man Einwürfe gegen die Geschichte des A. T. beantwortet, und auf andere ähnliche Dinge einen wichtigen Einfluß haben.

Bey

Bey dem Zweck des Verf. kam es nicht auf den äußern Bau der hebräischen Poesie an; nicht auf die Streitigkeiten, in welches Fachwerk unsrer engen Poetiken wir die noch vorhandenen Werke der hebräischen Dichter einzuzwängen hätten. Da die hebr. Dichter weder Homer noch Virgil, weder Römer noch Griechen, sondern Hebräer seyn wollten; so brauchen sie auch weder nach Aristoteles, noch nach Horaz, weder nach Vida, noch Boileau, gerichtet zu werden: und für wen ein gelehrtes pro und contra darüber ein Bedürfniß ist, der findet sich im Lowth reichlich genug damit versehen. Sehr weislich hat sich der Verf. auf diesen Zweck, der immer nur zu schiefen Gesichtspunkten zu führen pflegt, ganz und gar nicht eingelassen; nur weniges (aber dafür desto mehr gedachtes, und für seinen Zweck völlig hinreichendes) bringt er von den Vorzügen der hebr. Sprache zur Dichtkunst bey, und führet seine Leser darauf sogleich zur Hauptsache selbst.

Der erste Band ist bis auf die letzte Abhandlung in dialogischer Form abgefasset, und der Verfasser hat diese Einkleidung meisterlich durchzuführen gewußt. Die Vortheile dieser Methode werden aber (dünkt uns) in einem Werke dieser Art von den Nachtheilen derselben fast überwogen. Der dialogische Vortrag erfordert zu angestrengte Aufmerksamkeit von Seiten der Leser, deren doch viele in die Länge hinaus nicht fähig sind, und führt den Leser nur durch viele Umschweife erst zu dem Ziel. Und wir glauben, daß der 2te Theil hauptsächlich deswegen tiefern Eindruck auf die meisten Leser gemacht habe, weil bey der weggeworfenen dialogischen Methode der Vortrag des Verf. an Kürze und Deutlichkeit gewonnen hat.

Mit Mose geht erst eigentlich die Geschichte der hebräischen Poesie an, weil wir sie von ihm an aus Proben beurtheilen können. (Freylich müssen die stärksten Naturpoesien vor ihm vorausgegangen seyn: nur wir können von ihnen nicht reden, sondern sie blos vermuthen, und aus der Analogie, oder dem Charakter aller Naturpoesien, auch ihren Geist ohngefähr ahnen. Wie spät unsere noch vorhandenen Reste der semitischen Poesie in Vergleichung mit jenen uralten sind, kann man (um nur einen Umstand anzuführen) daraus abnehmen, weil schon in allen unsern semitischen Poesien die Einheit Gottes herrschet. Und doch war der Begriff von Gott bey den Semiten sicher, auch in den frühesten Zeiten polytheistisch, wie bey allen andern Nationen, die sich selbst fortgebildet haben, wovon

selbst

ſelbſt im Namen Gottes אלהים (in der mehreren Zahl) noch eine Spur übrig iſt. Und es gehörte lange Zeit dazu, bis ein Völkerſtamm ſich bis zum Gefühl eines über die Elohim erhabenen Weſens erheben, und viele Bildung des Verſtandes dazu, bis er in demſelben nur haften konnte. Vom Uebergang davon findet ſich vielleicht noch eine Spur. (1. B. Moſe II. und III.) Die Sagen im erſten Buch Moſe ſind dem Verf. die poetiſche Kosmologie der Hebräer, und er zeigt zur Vorbereitung auf die folgenden Erörterungen, welchen Einfluß das Schöpfungslied, die älteſte Geſchichte der Menſchen, die Hirtenzüge der Patriarchen auf die Poeſie gehabt haben; welche reiche Keime zu Vorſtellungen ſie wurden, wie ſie ſich in den verſchiedenſten Köpfen auf die mannichfaltige Weiſe entwickelt haben, und wie ſie Saame ſchöner Früchte wurden. Unter den Entwickelungen dieſer Sagen hat uns die vom Paradies und den Cherubim vorzüglich meiſterhaft geſchienen; und dabey iſt dem Recenſenten die Vorſtellung aufs neue ſehr lebhaft geworden, welche er ſchon mehrere Jahre im Stillen gehegt hat, auf die er nur vorzubereiten, die er aber frey zu ſagen nicht gewagt hat, weil bey unſerm Zeitalter ſeiner gerühmten Aufklärung ohnerachtet, beſonders dann, wenn Theologen ihre Stimme mit darein geben, die Schritte langſam geſchehen müſſen, wenn ſie von guten Folgen ſeyn ſollen. Der Verf. (der hier vielleicht mit Vorbedacht dunkler, als anderwärts geſprochen hat, ob er gleich für die, welche eindringen wollen, verſtändlich genug iſt,) kömmt ſeinen Ideen ſehr nahe: nur ſcheint er noch mehr Geſchichte anzunehmen, als der Recenſent glaubt annehmen zu dürfen: er ſcheint wirklich eine Prüfung der Menſchen an einem Baume zu ſtatuiren, welches kaum nöthig iſt — doch dazu iſt hier weder Ort noch Raum. Um ein Beyſpiel von dem glücklichen Gebrauche, den der Verf. von den Sagen im erſten Buch Moſe zur Entwickelung der folgenden Dichtervorſtellungen zu machen weiß, zu geben, wählen wir die von den Cherubim, die dem Recenſ. ganz einleuchtend iſt: ſie wird es auch jedem werden, der ſich mit Kenntniß des Geiſtes der alten Welt in die Sache ſelbſt hineinſtudirt, und den rechten Geſichtspunkt von Geneſ. III. gefaßt hat. Nach dem erſten urſprünglichen Begriff waren Cherubim furchtbare und wunderbare Thiergeſtalten, die nach der Sage der frühen Welt den Zugang zum Baum des Lebens bewachten. Hinter einem hohen Gebirge (ſo hatte ſich die Sage gebildet) lagen die ſeligen Auen des Paradieſes, das Niemand

mand der Nachkommen Adams gesehen hatte, und von dem die Tradition so erzählet, wie sie immer zu erzählen pflegt. Noch Ezechiel setzt die Cherubim auf den Berg der Elohim in Eden; und jede Nation des Orients, so gar Nordländer, haben dieselbe Tradition, nur aber immer nach Nationen oder Zeiten mehr oder weniger verändert, umgebogen und modificirt. Dahin gehört das geflügelte Thier der Morgenländer, das auf dem Berge Kaf wohnet; auch die Sagen vom Simorg-Anka, Soham u. s. w. — In der Sage vom Paradies war wohl die eigentliche Beschaffenheit dieser wunderbaren Thiergestalten nicht fixirt; sie wurden wohl bald so, bald anders vorgestellt; (unser Verf. scheint sie zwar als Hüter des Paradieses mit einem feurigen Schwerdt zu denken; wir möchten aber lieber in dieser ersten Stelle, wo ihrer erwähnt wird, das feurige, sich hin und her bewegende Schwerdt von den Wundergestalten selbst trennen, und blos dabey an das mit Wolken bedeckte hohe Gebirge denken, von dem häufige Blitze ausfuhren, und annehmen, daß in der Sage vom Paradies das Aussehen dieser Wundergestalten unbestimmt gewesen sey.) Mose, der sie in die Stiftshütte aufnahm, gab ihnen Sphinxengestalt (mit Flügeln und Angesicht), weil er zwischen dem fabelhaften Thier und den ägyptischen Sphinxen Aehnlichkeit bemerkt hatte. Nun hob man sie in die Wolken, um die Herrlichkeit Gottes dort zu tragen, so wie hienieden in der Stiftshütte. Nun ist Cherub schon mit einem neuen Attribut bereichert: er ist geflügeltes Geschöpf, auf dem Gott fliegt; und Jehovah heißt ein Gott, der über dem Cherub thront. Im Ezechiel endlich bekömmt er eine künstlichere Zusammensetzung. Zwar, wo ihn Ezechiel in den Tempel setzt, bleibt er der Composition treu, welche sie in Mosis Stiftshütte und im Tempel Salomo's hatten; — vermuthlich aus Ehrfurcht, oder weil er es nicht wagte, Menschenantlitz in den Tempel zu bringen, oder was die Ursache sonst seyn mochte. Hingegen in den Wolken ist sie zusammengesetzter; die Cherubim haben vier Angesichte, das eines Menschen, Stiers, Löwens, Adlers, je nachdem sie von einer Seite angesehen werden; und fast so auch in der Apokalypse. Es ist klar, daß sie keine Pferdesgestalt haben, und unmöglich Donnerpferde seyn können, welches die neuere gangbarste Vorstellung wollte. Die weitere Ausführung dieser trefflichen Vorstellung muß man beym Verf. selbst nachlesen.

Auf

Auf diese Weise werden die übrigen alten Sagen, welche von den hebr. Dichtern erweislich benutzt worden sind, durchgegangen, und der von ihnen gemachte Gebrauch nach den dabey vorgenommenen Umbeugungen, Vermehrungen, Verschönerungen u. s. w. geschildert. Bey den meisten stimmen wir dem Verf. bey; nur der von ihm überall statuirte unmittelbare Einfluß der Gottheit will uns nicht einleuchten. Sonst sieht doch alles so menschlich aus; auffallend ist es doch immer, daß bey jeder Nation bis zu einem gewissen Grade der Bildung solche unmittelbare Einwirkungen der Gottheit vorzukommen scheinen; und sobald sie diesen überschritten haben, und eine mehr bestimmte (oder philosophischere) Sprache bekommen, plötzlich aufhört. Uns scheint dieser scheinbare Einfluß mehr ein Stück der alten rohen Sprache, in die sich die kindische Vorstellungsart der Menschen tief eingedrückt hat, als historische Wahrheit zu seyn.

Man stimmte für die folgenden Zeiten den Ton in der Poesie, durch seine Thaten und Gesetze, seine eigene Poesien, und durch die Beschreibung seiner Thaten. Auf seine Ausdrücke wird überall gebaut. Weil Mose den Auftrag erhielt, Gottes erstgebohrnen Sohn aus Aegypten zu führen, so heißt Israel immer Kind, Sohn Gottes. Er zog durchs arabische Meer; und Rettung aus Wassern ist überall das Sinnbild der Befreyung aus großen Gefahren. Die Züge durch die arabische Wüste werden von den Propheten zur Darstellung des Rückzuges aus dem Exilium gebraucht. Die Erscheinungen auf Sinai sind sehr ausgebildet und verändert worden; und das Feuer auf ihm hat zu herrlichen Personificationen Anlaß gegeben. David bildete sein Heerlager Gottes daraus, und Daniel seine zehntausendmal tausende. Von Sinai brach Gott auf, um für Israel zu streiten, und daher bekam Gott den Namen Iehova Zebaoth, den Namen eines Kriegsgottes, der so verfeinert, verändert, umgebogen und erweitert worden, bis er zuletzt alle Schönheit und Pracht in sich vereinigte. Durch seine Gesetze hat Mose, wie alles in seinem Staate, so auch die Poesie seines Volks umschränkt. Es sollte ein freyes Volk werden, das blos seinem Gesetz unterworfen wäre: Gott selbst ward also sein Gesetzgeber, Gesetzverwahrer, König. Er wohnte unter seinem Volk; der Tempel ward das Haus des Gesetzbuchs, über den Gott wachte. Das ganze Volk war ein priesterlich Reich, jeder dieses Königes und seines Gesetzes Diener. So ward alle bürgerli-

che und gottesdienſtliche Poeſie theocratiſch. Alle waren ſich gleich; dreymal im Jahre kamen ſie zu hohen Feſten zuſammen, um ihre Freude in Jehova, Brudereintracht unter den Stämmen zu erwecken. Dies hat herrliche Nationalpoeſien gegeben, und Moſe iſt durch dieſe Nationalverſammlungen Vater ſo fröhlicher Nationallieder geworden, wie ſie wenige Nationen haben. — Man muß den Verf. ſelbſt über die großen Einwirkungen nachleſen, welche die Einrichtungen Moſis auf die Poeſie ſeiner Nation äußerten.

Itzt folgen die Poeſiereichen Zeiten der Freyheit des Iſraelitiſchen Volks, deren Charakter der Verf. vortrefflich in Beyſpielen entwickelt hat. Am Ende derſelben legte Samuel ſeine Prophetenſchulen an, und nützte die Zeiten der Ruhe, den wilden Kriegs- und Schlachtgeſang in Land- und Naturpoeſie zu verwandeln. Die ſogenannten Prophetenſchüler wohnten auf freyen Hügeln in einfachen Hütten, wiedmeten ſich der Poeſie und Muſik, und übten ſich unter Samuels Anführung, der ſelbſt ein Richter war, in dem, was damals zur Nationalweisheit gerechnet wurde. Leider! iſt uns von ihren Naturdichtungen nichts mehr übrig; die Reſidenz, die Hof- und Tempeldichtkunſt Davids machte dieſe Hügel bald öde, und die alten Krieges- und Siegeslieder (aus den Heldenzeiten) jene Fabeln und Geſänge des Propheten Samuels, giengen verlohren.

David gab der lyriſchen Poeſie einen neuen Glanz; er hat ſie ſehr verfeinert und verſchönert. Lehrreiche Entwicklungen der Eigenſchaften Gottes, der menſchlichen Natur, einzelner Tugenden und Laſter, des Glücks und Unglücks der Frommen und Böſen fangen mit den Pſalmen an, da ſie im Geſetz Moſis und in den wilden Zeiten der Richter noch nicht Platz fanden. Nach ihm bildeten ſich alle Dichter ſeiner Zeit, und alle wollten wie er ſingen: ſeine Lieder wurden fleißig auswendig gelernt — ſo wurde die Art der lyriſchen Poeſie, wie ſie David ſang, bald allgemein herrſchend: und nach ſeiner Zeit wollte man auch am liebſten wie dieſer König ſingen. Der Verf. geht die einzelnen Dichter durch, von denen wir Lieder in unſern Pſalmen haben, und ſchildert ihren dichteriſchen Werth und Charakter ſehr treffend. Zuletzt entwickelt er den Geiſt dieſer Lieder (beſonders der Königspſalmen, oder der Meſſianiſchen, wie man ſie gewöhnlich nennt) im Allgemeinen, ſo weit ſichs thun läßt, ohne die Pſalmen ſelbſt Stück für Stück durchzugehen.

In

In Davids und Salomo's Zeit fällt die Blüthe der hebr. Poesie, so wie die Blüthe des Reichs. Nur leider! haben wir außer Tempel- Königs- und Reichspoesien fast nichts übrig: wir kennen also die hebr. Dichtkunst sehr einseitig. Daher ihre Eintönigkeit! Wie viel wir an dem Untergegangenen verlohren haben, zeigt das Wenige noch vorhandene von anderer Art: wie das herrliche Brautlied im 45sten Psalm, das Hohelied, die Sprüche Salomo's: dies macht uns nach den Gattungen lüstern, welche gelegentlich in andern Schriften als unter den Hebräern üblich, angeführet werden.

Dies alles hat der Verf. mit den ihm eigenen Talenten sehr glücklich ausgeführet, und über viele Gegenstände des hebr. Alterthums ein unerwartetes Licht verbreitet. Er hat, wie man von ihm schon gewohnt ist, dem Auge in nah entfernte Gegenstände durch feine und glückliche Combinationen einander näher zu rücken, und beyde dadurch aufzuhellen gewußt: ältern Vorstellungen neue Wendungen gegeben, und sie sich dadurch zu eigen gemacht. Neben her sind mancherley Erörterungen eingeschaltet, die lesenswerthe Vorstellungen und Aufschlüsse, oft neue Gesichtspunkte angeben. Dahin gehören die Abschnitte über den Charakter aller Naturpoesien überhaupt: über das Wesen der hebr. Poesie objektiv und subjektiv betrachtet; die Untersuchung über die Bedeutungen des Wortes נביא; über die Wortspiele bey den hebr. Dichtern u. s. w. Mehrmals versucht er es, den angefochtenen Geschichten des A. T. durch neue Vorstellungen zu Hülfe zu kommen, und ihre Wahrscheinlichkeit ins Licht zu stellen, wie manche Scenen aus der Geschichte des Zuges der Israeliten durch die arabische Wüste, die Erzählung von der Feuer- und Wolkensäule, von Bileam u. s. w. Hie und da sind auch Gedanken über Alter und Verfasser einzelner Bücher angegeben, wie beym Hiob und den Psalmen. Endlich sind auch alle Untersuchungen des Verfassers mit Stellen der hebr. Dichter belegt, in Uebersetzungen, die überall den alten Geist der Bücher selbst stark hauchen.

Freylich glaubt der Recensent in manchen Stellen dieses vortrefflichen Werks einer andern Meynung seyn zu müssen, als die ist, für die sich der Verf. erklärt, oder die er neu erfunden hat. Er glaubt, von vielen Dingen natürlichere Aufschlüsse geben zu können, bey denen der Verf. Wunder nicht ganz auszuschließen wagt: er würde den Hebräern manches

nicht als Eigenthum einräumen, was der Verf. ihnen eingeräumt hat, überhaupt glaubt er, daß das Außerordentliche, das in der Geschichte der Hebräer vorzukommen scheint, eine Folge der Sprache und Vorstellungsart sey, die bey allen Nationen in der Zeit ihrer Kindheit zu finden ist. Von einzelnen Stellen würde er auch eine andere Erklärung vorziehen; manche Conjecturen des Verf. scheinen ihm auch nicht nothwendig. — Aber wo ist je in allen diesen Dingen eine völlige Uebereinstimmung möglich? und wen könnte diese Verschiedenheit hindern, ein Werk nachdrücklich zu empfehlen, aus dem jeder seine Einsichten wird bereichern, und durch das jeder auf neue Wege und zu neuen Untersuchungen wird geführet werden können, wenn er Winke zu fassen und zu verfolgen versteht. Mit Verlangen sehen wir daher dem dritten und letzten Theile entgegen, der die Krone desselben werden muß, da für ihn die wichtigsten Materien aufgespart sind. Am Ende des 2ten werden einige Linien der prophetischen Poesie bey Gelegenheit der Königspsalmen gezogen: der 3te wird also erst die weitere Charakterisirung der Propheten enthalten, die klagenden Stimmen bey und nach dem Verfall der Nation und die hoffenden und aufmunternden zur Wiederaufrichtung derselben, die Wirkungen der gesammten Schriften des Volks, und die Wirkungen derselben durch die Schriften und Lehrer des Christenthums bis auf unsre Zeiten; die Geschichte der Behandlung dieser Poesien von Juden und andern Völkern, das verschiedene Glück der Nachahmungen derselben zu verschiedenen Zeiten und in verschiedenen Sprachen, und was das Phänomenon und das Resultat dieser Schriften und ihres Geistes in der ganzen uns bekannten Geschichte der Kultur und der Weltveränderungen seyn möchte! Wer muß baldige Erörterung so wichtiger Gegenstände nicht mit Ungeduld wünschen?

Fw.

Johann Werner Meiners, Rektors der Schule zu Langensalza, Beytrag zur Verbesserung der Bibelüberseßung, der zugleich zum Versuche eines Beweises dienen kann, daß die Abweichungen der alten Uebersetzungen von dem masorethischen Texte größtentheils sich nicht sowohl von einer Verschiedenheit

denheit der Lesearten in den alten Handschriften, als vielmehr von der bloßen Konjektur der Uebersetzer herschreiben, die sie alsdann wagten, wenn sie sich in dem Falle befanden, den gewöhnlichen Grundtext nicht recht zu verstehen. Erster Theil. Regensburg, 1784. in der montagischen Buchhandlung. LXXII und 272 Seiten in 8.

Des Verf. philosophische Sprachlehre ist bekanntlich ein schätzbares Buch; aber hier scheint er nicht recht in seinem Fache zu seyn: wir haben viel Neues, aber wenig, unsrer Einsicht nach, Beyfallswürdiges gefunden. In der Vorrede von 72 Seiten wird einiges zuerst mit Grunde an Hrn. R. Michaelis Abhandlung de Censibus Hebraeorum getadelt, dem es der Verf. sehr übel nimmt, daß er seiner dawider gerichteten Programmen, die er ihm überschickt hatte, in der neuen Ausgabe mit keinem Worte erwähnet, und doch seine Erinnerungen hin und wieder genutzet habe; (ושלש מאות 4 Mos. III, 28. vermuthete schon Houbigant,) aber daß 2 Mos. XXX, 11—17. und 4 Mos. I. II. keine Volkszählung, in der freylich nur die Erwachsenen und streitbaren Männer angegeben sind, sondern ein delectus militum, ein Soldatenaushub zu verstehen sey, und die ganze Erklärung, die der Verf. von der ersten Stelle giebt, können wir nicht billigen. Nach ihm nämlich müßte also übersetzt werden: „Und der Herr redete mit Mose also: Hebe den Kern aus den Kindern Israels aus, indem du sie musterst; und es soll ein Jeder für seine Person, an der sich während der Zählung nichts Anstößiges finden wird, ein Lösgeld dem Herrn geben. (Das כפר, das der Verf. in seiner Erklärung nicht mit ausgedrückt hat, schickt sich schlecht zu dieser Uebersetzung). Alle die, so mit unter die Gezählten kommen, es kommen aber nur Leute von 20 Jahren und drüber darunter, die sollen solch Hebopfer (den halben Seckel) dem Herrn geben.“ Wir finden in den Worten Mosis, die auch kein Alter so, wie unser Verf. übersetzt hat, vielmehr Folgendes: Der Herr sprach zu Mose: Wenn du das Volk Israel zählest, (cum caput, i. e. summam tolles, numerum inibis, censum habebis Israelitarum) so soll bey der Zählung ein Jeder für seine Person dem Herrn ein Lösgeld geben, damit kein Sterben unter das

Volk komme, (ne clades iis immittatur) wenn es gezählt wird. Es soll aber Jeder, der gezählt wird, (omnis transiens inter censos, quisquis in censum veniet, censorum numero habebitur) einen halben Seckel nach dem Seckelgewicht des Heiligthums geben. Zwanzig Gera machen einen Seckel; und ein halber Seckel ist es, was dem Herrn muß gegeben werden. Wer gezählt wird, nämlich wer zwanzig Jahre und drüber alt ist, soll diese Gabe dem Herrn entrichten. Wir überschlagen das Uebrige der Vorrede, worinn der Verf. noch mehrere Hrn. R. Michaelis und Andere, seiner Meynung nach, mißrathene Uebersetzungen verbessert, und gehen zum Buche selbst.

Das erste Stück ist eine Uebersetzung und Erklärung des 16ten Psalms. Richtig wird erinnert, daß מִכְתָּם nicht durch Grabschrift, sondern Denkmal, oder wie wir lieber möchten, Eine Inschrift Davids, zu übersetzen, wie auch der Alexandriner στηλογραφία, eine aufgerichtete Steinschrift, dollmetscht. Aber sehr unschicklich und gezwungen lautet die Uebersetzung des zweyten Verses: „Du Herr (worunter der Messias verstanden wird) sprichst zu dem Jehova: Gilt mein Gutes nicht bey dir? Ohne Zweifel ist אמרתי, das so viel Zeugen vor sich hat, und dem selbst Hr. Mendelssohn in seiner Uebersetzung folgt, die rechte Lesart, und für בל עליך, wie der Rec. schon anderswo erinnert hat, möchten wir auch mit einigen Alten בך מעליך oder בר מעליך lesen, mit folgendem Sinn: Bewahre mich, Gott; denn ich traue auf dich. Ich spreche zum Herrn: Du bist mein Herr, mein Gutes ist allein von dir, alle meine Glückseligkeit sehe ich als ein Geschenk deiner Hand an. V. 3. hier ohne Zusammenhang: „Für die Heiligen, die auf Erden sind, an denen ich mein größtes Wohlgefallen habe.“ Den Heiligen, die auf Erden sind, meynt der Verfasser, solle das Gute des Messias zu statten kommen. Wir finden auch hier die Lesart unrichtig, lesen לקדשים אשר בארצו המה יאדיר יהוה כל חפצי בם mit den LXX Dollmetschern, und übersetzen alsdenn die Worte: An den Heiligen, die in seinem Lande sind, thut der Herr Wunder; all sein Wohlgefallen hat er an ihnen. Ehedem glaubten wir, Davids Meynung sey diese: Gott thue noch im Tode an den Heiligen, die in Gottes

Erde

Erde ruhen, Wunder, und werde sie aus ihren Gräbern wieder erwecken; aber der Sinn ist, wie wir ihn itzt gesetzt haben, daß Gott die Heiligen auf Erden, die unter seiner besondern Vorsicht sind, aus ihrer Noth erwecke, natürlicher. V. 4. „Ihre Schmerzen sind groß, und durch längern Aufschub (durch Verzögerung meiner, des Messias, Hülfe) häufen sie sich noch mehr. Soll ich ihr Blutopfer nicht verrichten, und soll ich ihre Stelle nicht vertreten?“ Wir wollen dieser Uebersetzung, die der Vers. umständlich zu rechtfertigen sucht, die unserige ohne Erläuterung, weil uns die Kürze, die wir zu beobachten haben, dieselbe nicht erlaubt, entgegensetzen: **Die häufen nur ihr Weh, die einem Andern (einem fremden Gotte) nacheilen. Ich will ihre blutigen Trankopfer nicht opfern, noch ihre Namen in meinen Mund nehmen.** V. 5. Bisher hatte von dem 2ten Verse an, nach des Vers. Abtheilung, der Messias geredet; itzt sagt ihm wieder David: „Jehovah! Du mein zugemessener Antheil an Speise und Trank! du machst mein Loos aus.“ Der Vers. theilt hier richtiger, als der Hr. R. Michaelis, den Vers ab, und nimmt תומיך für ein Particip der Form Kal, wie Jes. XXIX, 14. und XXXVIII, 5. תומיך; wir halten das י, das auch in vielen Handschriften und Ausgaben fehlt, für eine statt des Zere gesetzte Lesemutter. **Herr, du mein Erbtheil und mein Becher, du bist es, der mein Loos mir erhält,** hätten wir übersetzt. V. 6. „Mir ist mein Antheil in lustigen Gegenden des Himmels angewiesen worden; das Erbtheil selber gefällt mir sehr wohl.“ Und in der Anmerkung, nach dem Buchstaben übersetzt: „Die Meßschnur ist für mich in angenehme und lustige Gegenden gefallen, d. i. mir ist mein Antheil, nicht in dornichten Hecken dieser Erde, sondern in jenen lustigen Gegenden des Himmels angewiesen worden.“ **Mein Theil ist mir gefallen an einem lieblichen Ort, und mein Erbe gefällt mir.** V. 7. „Ich will dem Herrn danken, daß er mein Bestes gesucht hat; auch zur Nachtzeit soll mich mein glücklicher Zustand dazu ermuntern.“ כִּלְיוֹת, das der Verfasser, wir wissen nicht wovon, denn das Hebräische ist durchaus voller Druckfehler, und kennen auch kein anderes in der Bedeutung, unterscheidet, soll nicht Nieren heissen, die bekanntlich bey den Hebräern als der Sitz der Gemüthsbewegungen angesehen werden, sondern der Plural von כְּלָה, die Vollendung, seyn. **Danken will ich dem**

Herrn, der mir gerathen hat; auch des Nachts züchtigen mich meine Nieren. V. 8. „Ich will mir den Jehovah beständig gegenwärtig machen: ist der mir zur Rechten, so kann ich nie gleiten.“ Ich habe den Herrn allezeit vor Augen; denn er ist mir zur Rechten, ich werde nicht wanken. V. 9 ff „Dieserwegen freuet sich mein Herz, und ist entzückt über meiner Ehre; auch mein Fleisch kann nunmehro sein Grab ruhig und zuversichtsvoll bewohnen. Denn du wirst so wenig meinen Leichnam dem Reiche der Verwesung überlassen, so wenig du deinen Heiligen die Verwesung wirst empfinden oder erfahren lassen. Du zeigest mir den Weg zum Leben, zur Fülle der Freuden vor deinem Angesichte, zu den lieblichen Wohnungen zu deiner Rechten auf ewig, d. i. deren Genuß ewigdaurend ist.“ Im 9ten Verse soll nicht כבודי, sondern לבי das Subjekt von ישכן seyn, und so wird auch 1 Mos. XLIX, 6 übersetzt: „Ich will nicht in ihren Rath kommen, und meine Ehre nicht mit ihrer Versammlung beflecken.“ Dawider aber ist nicht blos der Parallelismus, sondern auch selbst der Sinn, der in dieser Uebersetzung sehr schlecht ist. Darum freuet sich mein Herz, und mein Geist (כבודי, mein edlerer, bessrer Theil) ist fröhlich; auch mein Fleisch wird sicher wohnen. Denn du wirst meinen Leib nicht im Grabe lassen, und nicht zugeben, daß dein Heiliger verwese. Du lehrest mich den Weg zum Leben; der Freuden Fülle ist vor dir, und ewige Wonne in deiner Rechten.

Dieses mag zur Anzeige eines Buchs, in dem wir wenig Brauchbares gefunden, genug seyn.

Mo.

11. Erziehungsschriften.

J. Ch. Fabricius, der Oekonomie und Kameralwissenschaften Lehrer, von der Erziehung, insonderheit in Dännemark. Dessau und Leipzig, in der Buchh. der Gel. 1784.

Wenn

Wenn ein Professor der Oekonomie und Kameralwissenschaften ein eigenes Buch über die Erziehung drucken läßt: so erwartet man nicht bekannte Vorschriften der Aerzte und Pädagogen, die physische und sittliche Erziehung betreffend, so richtig und gut sie übrigens seyn mögen, wiederholt zu sehen; sondern man hofft, daß dem Staate der Gesichtspunkt gezeigt werde, in welchem ihm die gute Erziehung seiner Bürger wichtig erscheinen muß, der ökonomisch-kameralistisch-finanzische Gesichtspunkt; daß ihm die Rechnung vorgelegt werde, wie viel er durch gut erzogene Bürger an innerer Stärke und Reichthum gewinne, wie viel er hingegen durch schlechterzogene an beyden verliere; daß ihm die Möglichkeit einer zweckmäßigen Erziehungsreform und die Mittel dazu umständlich gezeigt, und diese Reform als die wichtigste Angelegenheit des Staats empfohlen werde. Von diesem allen findet sich aber im Hrn. Fabricius Buch wenig oder nichts; auch sucht man nach dem, was die Worte des Titels insonderheit in Dännemark erwarten lassen, vergebens; alle Fehler der Erziehung, die hier gerügt werden, sind allen Ländern Europens gemein; und die Verbesserungen, die Hr. Fabr. vorschlägt, sind von der Art, daß sich jedes Land wohl dabey befinden wird, das sie in seine Schulen einführet. Da alle fünf Bogen (mehr enthält diese Schrift nicht) von Druckfehlern, die hinten nicht alle angegeben sind, wimmeln: so vermuthe ich, daß durch einen Druckfehler auch auf dem Titel die Worte erster Theil weggeblieben sind; daß dieser Theil nur die Einleitung zu den folgenden seyn soll, und daß in diesen folgenden Theilen dem Dänischen Staate der Gesichtspunkt gezeigt werden wird, aus welchem er eine Erziehungsverbesserung ansehen und betreiben müsse. Wer soll dies thun, wenn Hr. F. es nicht thun will, er, der Freymüthigkeit mit Kenntniß seines Landes verbindet, und der in Kiel den Beystand erfahrner Pädagogen haben kann, die freylich auch bey solchen Vorschlägen mit zu Rathe gezogen werden müssen, wenn sie ins Detail gehen, damit sie nicht unausführbar, oder auch vielleicht gar zu ökonomisch-kameralistisch werden.

Eine Stelle wünschte ich aus dieser Schrift ganz weg; sie steht S. 16: „Die Schriften von Resewitz bis auf Mayn, von Campe bis auf Bahrdt enthalten wenigstens zum Theil viele gute Vorschläge, viele fromme Wünsche.“

Mayn kenne ich unter den Pädagogen nicht, und kann also nicht wissen, wie das bis auf zu verstehen ist. Aber was soll das heißen, von Campe bis auf Bahrdt? Sie haben ungefähr beyde zu gleicher Zeit geschrieben, also kann das bis auf nicht von der Zeit zu verstehen seyn, wie wenn man sagt, von Aristoteles bis Locke. Sie haben auch beyde gleich gut geschrieben, also können die Worte bis auf auch nicht den Unterschied des Werks beyder Schriftsteller anzeigen. Das einzige wäre die Entfernung der Oerter, wo diese Männer leben, worauf man allenfalls das bis auf ziehen könnte. Doch dies war es nicht, was ich eigentlich rügen wollte, sondern was bald nachher folgt: „Wenn ich aber auch selbst die größte Anzahl der auf die neuere Art Erzogenen betrachte, finde ich doch nicht, daß wir eben viel gewonnen. Ich sehe sie als gezierte Puppen ohne Gesundheit, ohne Stärke, blaß, elend, hervortreten, die über alles urtheilen, alles wissen, und doch im Grunde seichte Schwätzer sind. Sie sind nicht besser, nicht klüger, als unsere Vorfahren, sondern sie haben nur die Laster und Thorheiten verändert, und zum Theil verderblichere eingeführet. Unsere auf Akademien sich aufhaltende Vorfahren z. E. rauchten Tobak, tranken Bier, zuweilen im Uebermaaße, brachten aber doch einen festen, starken, gesunden Körper, und zwar weniger allgemeine, aber weit gründlichere Kenntnisse mit nach Hause. Unsere itzige studirende, gesittete Jugend im Gegentheil hält sich über das Biertrinken und Tobakrauchen auf, trinkt elende Weine, und hat Laster eingeführt, die dem Körper und dem Geist weit nachtheiliger sind. Sie haben zugleich die gründlichen Kenntnisse und Gelehrsamkeit unserer Vorfahren in eine allgemeine seichte Journal- und Dictionaire-Kenntniß verwandelt. Hypochondrischer, schwächer, schwatzhafter ist unsere Jugend geworden, ob besser, gelehrter, zweifle ich in der That sehr.“

So schlecht sieht es also um die Jugend aus, die durch einen Resewitz, Campe ꝛc. oder wenigstens nach ihren Grundsätzen und Vorschlägen, erzogen werden? Wie ist das möglich? Ich habe doch die Schriften dieser Männer wahrhaftig auch gelesen, studirt, und habe nichts darinn gefunden, was eine solche Erziehung begünstigte, vielmehr gerade das Gegentheil. Wer kann sich also auf sie berufen, wenn er Kinder so erzieht, als Hr. F. es hier schildert? Wer kann, wenn er solche Jünglinge, wie Hr. F. eine Menge kennt, sagen, daß das

Rese-

Reſewitziſche, Campiſche ꝛc. Zucht, eine Folge der neuern Erziehung ſey? Oder giebt es noch eine andere neuere Erziehung, als die jene Männer gern einführen möchten, die Hr. F. ſelbſt wünſchr, die ein Seegen für das Land ſeyn würde, wo man ſie allgemein einführte? Und wo ſind die jungen Studirenden, die nach Reſewitzens, Campens ꝛc. Grundſätzen, oder gar von ihnen ſelbſt erzogen wären? In ganz Kiel und in ganz Holſtein dazu iſt vielleicht kein einziger. Iſt denn auch jeder, der zu Reſewitzens Zeit im Kloſter Berge geweſen iſt, ein von Reſewitz oder nach ſeinen Grundſätzen Erzogener? Iſt es nicht unbillig, daß man nicht einmal eine einzige Generation abwarten will, ehe man ſich ein Urtheil über die Wirkungen der neuern Erziehungsvorſchläge erlaubt? In einem Dutzend Jahren ſollen dieſe Vorſchläge, die ſo vielen Widerſpruch finden, die wegen dieſes Widerſpruchs, und wegen Mangel an Unterſtützung, ſelbſt von ihren Urhebern an dem Orte, wo ſie leben und wirken, nicht befolgt werden können, ſo erſtaunliche Wirkungen thun, daß jedem Profeſſor, auch wenn er ganz andere Geſchäffte hat, als auf dieſe Wirkungen genau zu achten, allenthalben, wo er hintritt, junge Leute entgegen kommen, die dieſen Vorſchlägen Ehre machen, und ein Beweis ihrer Güte ſind? Welche Foderung! Wird Hr. F. wollen, daß man von der Güte ſeiner Vorſchläge in dieſer ſeiner Erziehungsſchrift nach den Wirkungen urtheile, die ſie in den nächſten zwölf Jahren in ſeinem Vaterlande hervorbringen werden?

Ich ſehe nicht, wie es mit einander beſtehen kann, daß Hr. F. den Unterricht, der bisher in den lateiniſchen Schulen gegeben wird, ſo tadelt, und doch behauptet, vormals wären die jungen Leute mit mehr gründlicher Gelehrſamkeit von den Akademien zu Hauſe gekommen. Können denn die Univerſitäten nur gründlich gelehrte Leute liefern, wenn ſie auf einem in den Schulen ſchlechtgelegten Grund fortbauen? Oder wird, wenn die neuern Vorſchläge zur Verbeſſerung des Schulunterrichts befolgt werden, ein ſchlechterer Grund gelegt, als bisher? Das iſt die ewige Klage ſolcher Leute, zu denen ich nicht wünſche, daß ſich Hr. F. geſellen möge, die uns Wörter hinwerfen, ohne etwas Beſtimmtes dabey zu denken, und das Journalgeſchwätz von Ungründlichkeit der neuern Pädagogen einander nachbeten, ohne ſelbſt zu wiſſen, was ſie wollen. So lange noch ein Straßendamm beſſer iſt, als ein Moraſt, eine erleuchtete Straße beſſer, als eine finſtere, ein williges Pferd

beſſer,

besser, als ein stätiges oder faules, der nächste Weg durch blühende Auen besser, als ein Umweg durch die Lüneburger Heide: so lange werde ich auch behaupten, daß die Vorschläge der Locke, Basedowe, Resewitze ꝛc. weit leichter und sicherer, als die entgegengesetzten Methoden, zu gründlichen Kenntnissen führen. Auch zur Gelehrsamkeit? O ja, warum das nicht? ob es gleich der Zweck dieser Pädagogen eigentlich nicht ist und auch nicht seyn muß, mehr Gelehrsamkeit, sondern mehr gesunde Vernunft, mehr allgemeine Aufklärung, und dadurch mehr gebesserte und glückliche Menschen ins Land zu bringen. Gelehrsamkeit haben wir ja Gott Lob! die Hülle und die Fülle; aber sie ist, wie Harpagons Kasten, dem gemeinen Besten verschlossen; je mehr ihre Besitzer davon erwerben, desto mehr behalten sie für sich, oder setzen es blos mit eben so reichen um, wo sie Hoffnung haben, gute Procente zu verdienen, oder legen es in die Schatzkammer, oder in die Bank, wozu der Bürger und der Bauer nicht kommen kann, denen wir Laien, weil sie doch auch unsere Brüder sind, mit unserm kleinen Vorrathe von kuranter Münze so gut aushelfen, wie wir können. Ist es uns zu verdenken, ihr Herren Professoren, wenn wir euch eure Bank, und Wechselreuterey und Schatzkammer u. s. w. ruhig lassen, und unsere Groschen und Sechser zu unserm und unserer niedern Brüder Wohl, so viel wie möglich, zu vermehren suchen?

Wf.

Lesebuch für deutsche Schulkinder. Dessau und Leipzig, in der Buchhandlung der Gelehrten. 1784. 293 S. in 8.

Ein neuer gutgemeynter Beytrag zu den Leseübungen in den niedern deutschen Schulen, der, wenn er auch nicht vollkommen zweckmäßig sollte gefunden werden, doch immer noch viel brauchbarer seyn wird, als die meisten Bücher, die man bisher den Kindern in die Hände gegeben hat. Wer da weiß, wie schwer es ist, sich sonderlich bis zu den geringern Kindern herabzulassen, und alles nach ihrer Fassungskraft herunterzustimmen, der wird den Verfasser nicht zu strenge beurtheilen. Vieles ist aus andern neuen Kinderschriften entlehnt, aber doch von dem Verf. nach seiner Manier eingekleidet worden.

Es

Es enthält dies Schulbuch: Lehren und Sprüche der heiligen Schrift, kurze biblische Geschichten, einige Merkwürdigkeiten aus der Geschichte überhaupt, lehrreiche Erzählungen aus der Bibel und aus dem gemeinen Leben, Lebens- und Klugheitsregeln, allerley nützliche Kenntnisse für Anfänger, Lob Gottes und Gebete, Briefe, Verzeichniß der biblischen Bücher, kurze Anweisung von der Interpunction, Unterricht von den Zahlen und dem Rechnen, etwas von Münzen, Gewichten und Maaßen. Der Verfasser ist der auch sonst schon durch einige Schriften bekannte Prediger Hr. Otterbein zu Duisburg am Rhein.

††.

Lehrreiche und angenehme Uebungen des lateinischen Stils (warum nicht Styls? nach dem griechischen Ursprung) für untere und mittlere Classen, von Joh. Gottfr. Röchling, Conrektor (warum nicht lieber Conrector) am Gymnasio zu Worms. Frankf. bey Brönner. 1783. 1 Alph. in 8.

Sehr gern erfüllen wir bey diesem Buche eine angenehme Recensentenpflicht, einer Schrift und der guten Absicht ihres Verfassers Gerechtigkeit wiederfahren zu lassen, wenn man vermuthen kann, daß ein großer Theil von Recensenten und Lesern, aus Vorurtheil und Nachbetung, über denselben das Verdammungsurtheil sprechen wird. Mögen doch immer andere über eine neue Sammlung von Schulexercitien die Nase rümpfen, die entweder ganz und gar nichts von lateinischen Sprachübungen auf Schulen wissen wollen, oder um der Ungeschicklichkeit mancher Lehrer willen, die ganze Exercitienmethode verwerfen wollen, ohne doch etwas Anwendbareres an deren Stelle zu setzen. Schulleute von Erfahrung, die sich durch den Modeton aufgeworfener Schulverbesserer von ihren Ueberzeugungen nicht abbringen lassen, wissen es dennoch, daß sich, unter gehörigen Einschränkungen, die die Erfahrung des Lehrers an die Hand giebt, und mit andern Uebungen verbunden, auf lateinischen Schulen und Gymnasien die sogenannten Exercitien nicht wohl entbehren lassen; daß aber die eigene Erfindung derselben, wenn ihr Inhalt lehrreich und unterhaltend, und zugleich gewissen Regeln angemessen seyn soll, nicht eines jeden Lehrers

Lehrers Sache sey. Hr. R. hat also gewiß für viele seiner Amtsbrüder, deren Talent die Gabe der Erfindung eben nicht ist, durch diese neue Sammlung von Exempeln und Exercitien, eine sehr nützliche Arbeit unternommen. Er hat für nöthig gefunden, bis S. 107 die vornehmsten Constructionsregeln vorauszuschicken, weil er bey Angebung der untergesetzten Vocabeln, sich zu deren richtigem Gebrauch auf Regeln zu beziehen, dienlich fand. Sie enthalten bey aller ihrer Kürze doch einige Regeln, die selbst die gewöhnlichen Grammatiken nicht haben, die aber einen Schulmann die Erfahrung abstrahiren lehret. Diesem kurzen Syntax sind einige Anhange, z. E. von der Kürze, dem richtigen Gebrauche der deutschen Partikeln (da haben wir einige vermißt) von gleichbedeutenden Wörtern, (*amo* plus est, quam *diligere*, ist soviel als nichts gesagt) von wahren und falschen Germanismen, die sich noch sehr vermehren lassen, angehängt. Nun folgt bis zu Ende die Ausübung dieser Regeln, entweder in ganz kurzen zusammengereihten Exempeln, oder zusammenhängenden längern Exercitien, mit untergesetzten Vocabeln, sie sind alle moralischen, physischen, physischhistorischen, und überhaupt nützlichen Inhalts, zum Theil sind es auch Fabeln: aus der eigentlichen Geschichte, Mythologie, und den Alterthümern haben wir sehr weniges gefunden. Bey vielen ist der § der Regel angegeben, zu der sie Anwendungen enthalten sollen, bey vielen aber nicht, die also vermuthlich ohne Rücksicht auf eine besondere Regel gebraucht werden sollen. Besser wäre es aber doch gewesen, zuerst alle vorstehende Regeln, und zwar ihrer Ordnung nach, mit Exempeln zu versehen, welches aber hier nicht einmal bey allen geschehen ist, und sodann die gröfseren Exercitien, die keine besondere Beziehung haben, anzuhängen, statt daß sie hier untereinander geworfen sind. Ueberdem sollten doch auch solche Aufsätze, die ausdrücklich zur Anwendung einer gewissen Regel bestimmt sind, dieser Regel gemäß eingerichtet seyn: da aber haben wir verschiedene gefunden, z. E. N. 30, die überdem aus mehrern nicht zusammenhängenden Sätzen bestehen, die man mit leichter Mühe auf jede Regel anpassen kann, wo die angegebene Regel kaum ein einzigesmal ihre Anwendung findet. Es ist dies eine wahre Unvollkommenheit eines sonst nutzbaren Buches. Der Verf. versichert übrigens, diese Aufsätze gröstentheils selbst vorher ins Lateinische übersetzt, und aus seiner lateinischen Uebersetzung die Redensarten und Wörter ausgezogen zu haben. Auch ver-

verspricht er noch ein ähnliches Buch für obere Classen zu liefern, welches ebenfalls viele Schullehrer mit Dank anzunehmen Ursache haben werden.

Bilder-Akademie für die Jugend. Abbildung und Beschreibung der vornehmsten Gegenstände der jugendlichen Aufmerksamkeit — aus der biblischen und Profangeschichte, aus dem gemeinen Leben, dem Naturreiche und den Berufsgeschäften, aus der heidnischen Götter- und Alterthumslehre, aus den besten Sammlungen guter Fabeln und moralischer Erzählungen — nebst einem Auszuge aus Hrn. Basedows Elementarwerke. In 54 Kupfertafeln und 2 Bänden Erklärung, herausgegeben von J. S. Stoy, Prof. der Pädagogik in Nürnberg. I. und II. Band. 1784. Bey dem Verfasser. 3 Alph. 11 Bogen in gr. 8.

Wir haben den vollständigen Titel des ganzen nun vollendeten Werks hergesetzt, weil wir uns nicht entsinnen, daß desselben schon irgendwo in unsrer Bibliothek erwähnt worden wäre: ob wir gleich itzt eigentlich nur den letzten Heft desselben, der 10 Bogen Text, nebst Vorrede, Dedication und Registern, und 4 Kupfertafeln, außer dem Titel- und Dedicationsblatte, enthält, vor uns liegen und anzuzeigen haben. Der V. hatte den Entwurf seines Werks schon vor Erscheinung des Basedowschen gemacht. Es sollte eine vollständige, zusammenhängende Bildersammlung werden, die zugleich Lehr- und Lesebuch und Magazin für die Jugend wäre. Der Plan ist dieser. Jede Kupfertafel ist in mehrere Felder vertheilt: in dem mittlern ist allemal ein Stück der biblischen Geschichte vorgestellet; die übrigen sieben oder acht Felder, die das Hauptfeld einfassen, enthalten Vorstellungen aus der bürgerlichen, Kirchen- Gelehrten- Natur- Geschichte, aus dem gemeinen Leben, der Mythologie, oder ein Berufsgeschäffte und Fabel, oder moralische Erzählung. Die Wahl der Nebenvorstellungen ist nach einer wahren oder geglaubten Aehnlichkeit, oder Beziehung auf die Hauptvorstellung getroffen. Wir bleiben blos

blos bey dem stehen, was wir vor uns haben. Taf. 49 stellt das erste Feld die Ausgießung des heil. Geistes, die Nebenfelder aber Abbildungen einiger Tugenden (als Früchte des Geistes), die Nicaenische Kirchenversammlung (die verdiente wohl diese Ehre, in einer solchen Gruppe, nicht), die Uebergabe der Augsburgischen Confession, hohe und niedere Schulen, den Apollo und die neun Musen, eine Fabel von dem Meilenzeiger, Sturmwinde und Wasserhosen (wegen des brausenden Windes am Pfingstfest) und die Huldigung der Wissenschaften bey dem Altare des Jesus Messias, vor; das letzte ist nach Erfindung und Erklärung ein schaler Einfall. Taf. 50. Hauptvorstellung, die 4 Evangelisten und 12 Apostel. Nebenvorstellungen, allerhand Mönche, griechische und römische Weisen, Nonnen, Arbeit und Handwerkszeug eines Schlossers (weil die Apostel des Himmelreichs Schlüssel hatten), zwölf ausländische Bäume, (wovon man ohne Erklärung auch nicht einen erkennt. Eine Tabelle zur Uebersicht des Zusammenhangs dieser verschiedenen Bilder soll bey dem ersten Bande befindlich seyn: vielmals mag sie sehr nöthig seyn). Priester und Gottheiten der alten Deutschen; eine Bekehrungsgeschichte ꝛc. Taf. 51. Die Steinigung des Stephanus, und andere Martern der ersten Christen in den Hauptverfolgungen. Und dann um der Aehnlichkeit willen, von der Toleranz, Inquisition, von einigen Märtyrern aus der Geschichte und Mythologie, Socrates, Seneca, Aesopus, Pentheus, von Puls- und Blutadern, von der Anatomie, Gott und Abraham. Taf. 52 endlich enthält das Ende der Welt — eine, wir möchten beynahe sagen, wegen der wunderlichen Zusammensetzung von flammenden Herzen auffliegenden Menschen, Bruchstücken von Säulen und Gebäuden, Canonen, Lavetten, Weltkugeln, Fahnen, Trommeln, unter verschiedenen Menschengestalten, possierliche Vorstellung! Und zur Begleitung Menschenschädel eines Deutschen, Ostindiers, Afrikaners und Kalmücken; die Zerstöhrung der Stadt Jerusalem, (eine Frau bratet ihr Kind, und im Hintergrunde ein brennender Tempel). Schmetterlinge und Raupen, zwey schön gezeichnete weibliche Figuren in Todesbetrachtungen; das Reich der Todten nach den Begriffen der Alten. Aus den angehängten Registern übersieht man die zweckmäßige Vollständigkeit des Werks nach allen Klassen der Vorstellungen. Der Text der Erklärung enthält in den meisten Artikeln sehr viel Gutes, oft aber auch entbehrliche Declamation und nur schulgerechte Dogmatik. Die Klassifica-

tion

tion der Schulen und Wissenschaften vertrüge manche Erinnerungen. In Städten, sagt er, hat man Schulen von mehreren Klassen, welche Trivialschulen und Gymnasien heißen, in welchen außer dem Christenthum auch die Anfangsgründe der vornehmsten Sprachen und Wissenschaften gelehret werden — also in Trivialschulen auch? konnte er nicht ihren Unterschied von Gymnasien bestimmt angeben? Wird in denselben auch Anweisung zu den höhern Wissenschaften gegeben, die man auf Akademien treibt, so wird eine solche Schule Gymnasium illustre (so nennt sich jedes Gymnasium) Lyceum (der Verf. muß die Lycea im katholischen Deutschland meynen, im protestantischen wissen wir nicht eins dieser Art) genennet; von welcher Art unter andern auch die Fürstenschulen in Sachsen seyn sollen; (ob wohl der Mann weiß, was er schreibt? Wer erhebt Fürstenschulen über andere Gymnasien — sie, die sichs zum Schimpf rechnen würden, wenn man ihnen Schuld gäbe, daß sie höhere Wissenschaften außer den gewöhnlichen Schullectionen eines jeden Gymnasiums trieben?) Ferner, unter den gelehrten Gesellschaften erscheinen auch Handlungs- und Erziehungsgesellschaften. Zur Philologie rechnet er 1) Sprachenkenntniß, 2) Lexicographie, 3) Grammatik ꝛc. Wie kann man Sprachenkenntniß und Grammatik als separate Theile ansehen? und was will er mit der Lexicographie sagen? Sulzer, aus dem er diese Klassification genommen haben will, giebt wohl bey Erklärung der Philologie den Begriff eines guten Lexicons, aber er macht die Lexicographie nicht zu einem Theil derselben.

Uebrigens versichert der Verf. in der Vorrede, daß sein Werk 1200 Abnehmer gefunden habe, worzu wir ihm bey seinem Selbstverlage Glück wünschen. Die Verse hätten alle wegbleiben können; sie sind schlecht.

Pf.

Nürnbergischer Kinder-Almanach auf das Jahr 1785. Auch unter dem Titel: Taschenbuch für Kinder und Kinderfreunde auf das Jahr 1785. Mit 6 Kupfern. Nürnberg, zu finden bey Weigel und Schneider. 10½ Bogen in 8.

Der Inhalt ist 1) Geschichte des Kalenders, von ihm selbst erzählt — eine etwas langweilige und zu weit geführte Allegorie. 2) Etwas zur Erbauung — der vom Hrn. D. Hufnagel für Kinder ausgezogene Inhalt der zehen Gebote, Morgen- und Abendlied, und Wochengebete für Kinder. 3) Etwas zur Geographie. Zweyerley: Eine Tabelle von dem Klima, Produkten (nach den dreyen Naturreichen), Fabriken, Handel und Mangel, aller europäischen Reiche, und ein Gespräch über den fünften Welttheil. Durch einen Schreib- oder Druckfehler wird die Magellanische Straße an die südliche Spitze von Afrika gesetzt. 4) Menschenfreundliche Handlungen bey der großen Ueberschwemmung von 1784. Der Prälat zu Langheim schickte 1800 Laib Brod an die Nothleidenden in Bamberg; und drey Wurmserische Husaren retteten mit augenscheinlicher Lebensgefahr 24 auf dem Dache eines Lobkowitzischen Mayerhofes den Tod erwartende Menschen, durch berghohe Eisschollen. 5) Lieder und Erzählungen — die letzten besser als die ersten. 6) Einige Fabeln. 7) Einige witzige Gedanken und Einfälle — meistens aus der alten Geschichte. Nun folgt noch auf viertehalb Bogen besonders eine Charakteristik der vornehmsten europäischen Nationen, zur Erklärung der sechs Kupfer, die einen alten Deutschen, einen Engländer, Franzosen, Italiener, Spanier und Portugiesen vorstellen — sie sind, den Engländer ausgenommen, wahre Caricaturen: die Charakteristik aber ist, so weit es überhaupt Charakterschilderungen ganzer Nationen seyn können, ganz gut geschrieben.

Landschulbibliothek. Oder Handbuch für Schullehrer auf dem Lande. Dritten Bandes drittes Stück. Berlin, bey Himburg. 1784. 9 Bogen in 8.

Der Inhalt dieses Stücks ist in der I. Abtheilung: Herrn Prof. Niemeyers Anrede an die Vorsteher von Bürger- und Landschulen, bey Gelegenheit seiner Zuschrift über den Aberglauben bey Ertrunkenen. Er klagt darüber, was schon so viele gethan haben, aber da der Grund dazu auf den meisten Schulen fortdauert, nicht oft genug wiederholet werden kann, daß auf den Land- und Bürgerschulen das richtige Denken der Kinder

Kinder zu wenig befördert würde, und daß man beym Religionsunterrichte zu viel ohne Verstand auswendig lernen lasse — das wird aber nie völlig unterbleiben, bis Luthers Katechismus gar aus den niedern Schulen verbannt ist, und wenn wird das geschehen! 2) Einzelne Bemerkungen und Erinnerungen beym Landschulwesen über das ewige Buchstabiren, Lesen und Memoriren des Vaterunsers, der zehen Gebote u. s. w. über die Gränzen, Mittel und Hindernisse der Aufklärung des gemeinen Volks u. s. w. aus Hrn. von Rochow Handbuch für Lehrer. II. Abtheilung. Fortsetzung des Wörterbuchs über das N. T. bis K. Fortsetzung des erklärenden Spruchbuchs. Einige schon aus andern Schriften bekannte Erzählungen und Gedichte. III. Abtheilung. Nachrichten und Auszüge von verschiedenen Schriften für das Schul- und Erziehungswesen auf dem Lande — darunter einige Hausmittel, und Unterricht von der Blatterinoculation, aus des Hrn. v. Rochows Kinderfreund. IV. Abtheilung. Schulneuigkeiten. Etwas von heilsamer Freude für Schullehrer und Schulkinder, vom Hrn. Cant. Fricke aus dem Halberstädtischen. Eigentlich eine Erzählung von einem Gang, den er an einem frühen Sommermorgen mit seinen sämmtlichen Schulkindern in einen Wald und von da nach einem Kloster machte, und von dem Guten, was er bey dieser Gelegenheit bey ihnen gewirkt hat. Endlich Auszüge aus zweyen Predigten über Matth. 6, 24—34. und Gal. 6, 7—10. von der Saat- und Aerndtezeit, als einem lehrreichen Bilde dieses und des zukünftigen Lebens.

Zf.

Kleine Kinderbibliothek — Zwölftes Bändchen. Auch unter dem Titel: Hamburgischer Kinderalmanach auf das Jahr 1785, oder Weyhnachtsgeschenk für Kinder — in angenehmen und lehrreichen Unterhaltungen, die ihren Fähigkeiten angemessen sind, von J. H. Campe. Hamburg, in der Heroldschen Buchhandlung. 1785. 11 Bogen in kl. 8. mit einem Bogen Melodien.

Kleine Kinderbibliothek, herausgegeben von J. H. Campe. Zweyte Auflage. Sechster Theil, welcher das eilfte und zwölfte Bändchen der ersten Ausgabe enthält. Hamburg, bey Herold. 1784. 1 Alph. in 8.

Noch immer haben wir diese Kinderbibliothek, auch in ihrem 12ten Bändchen, mit dem nämlichen Vergnügen durchgelesen, welches hauptsächlich durch die Neuheit, Niedlichkeit und moralische Nutzbarkeit der meisten Aufsätze unterhalten wird. Sonderlich sind diesmal mehrere sokratische Gespräche, die Bruchstücke einer Kindermetaphysik abgeben könnten, mit einigen Aenderungen aus der ersten Nahrung des gesunden Menschenverstandes, eingerückt, als über Kennzeichen, Eigenschaft, Unterschied und Gleichheit, Glückseligkeit, Ursache und Wirkung. Auch empfehlen sich einige Campensche Aufsätze, in wie fern man auch böse Menschen lieben, warum man sparsam seyn müsse, ein leichtes und sicheres Mittel, mit jedem Tage besser und glücklicher zu werden, und andere, vorzüglich. Auch giebt er wieder die Beschreibung eines neuen Spiels, die Akademie der Wissenschaften genannt. Das Spiel kann unter erwachsenen Kindern mit Nutzen gespielt werden; ob es gleich der Verf. nur in die zweyte Abtheilung bringt, und also für das mittlere Kindheitsalter bestimmt zu haben scheint. Zuförderst wählt man einen Präsidenten, welcher Lehrer, Vater, oder auch wohl die Mütter seyn kann, „weil man seit kurzem angefangen hat, auch Damen zu Präsidenten solcher Akademien zu machen.“ Die Kinder stellen Historiker, Geographen, Philosophen (nicht Filosofen) Mathematiker oder Naturhistoriker, vor; der gescheiteste macht den Secretär; und wer noch am wenigsten unterrichtet ist, den König, weil er nur nöthig ist, um sich auf einen Thron zu setzen, und sich etwas vortragen zu lassen, das er eben nicht zu verstehen braucht.“ Der Präsident setzt aus jedem Fach einige Fragen auf, wirft sie in einen Topf, und looset darüber. Derjenige, in dessen Fach sie einschlägt, muß sie nach Vorlesung des Secretärs beantworten. Ist die Antwort getroffen, so wird in die Hände geklatscht: ist sie aber unwahr, so wird ihm eine große papierne Spottmütze, mit dem Namen Midas beschrieben, aufgesetzt, und die Augen verbunden. Die Kin-

der

der zupfen ihn, bis er erräth, wer es war, und singen im Kreise um ihn herum ein Spottlied, dessen Melodie beygefügt ist. Endlich thut der Secretär dem König über die Frage und deren Beantwortung Vortrag, wovon hier eine Probe eingerückt ist, die aber der König durch sein gnädiges Einschlafen unterbricht. Eltern oder Lehrer, die von diesem Spiel Gebrauch machen wollen, werden wohl von selbst die Strafe für die aus Vergessenheit oder Irrthum verfehlte Antwort etwas abändern, wenn sie wissen, daß Verspottungen und Neckereyen unter Kindern bisweilen ernsthafte Folgen haben. Dieses Bändchen hat auch einige niedliche Gedichte, worunter wir nur das Lob der Tonkunst von Lieberkühn; an meinen Schutzengel, von Burmann; das gute Rosenmädgen, von Liedgen, nennen; das schlechteste unter allen, das überdem mit einem Commentar versehen ist, an den December, von Overbek, steht voran. Auch sind einige schöne Stücke aus den Bagatellen von Anton Wall, aus dem Moore, und aus Lessings prosaischen Fabeln aufgenommen. Endlich erwähnen wir noch der seltenen Begebenheit im Osnabrückschen vom Nov. 1783, von einem Bauersmann, der sich für einen andern in der Fremde arretirten, zur Gefangenschaft stellte, um ersten seinem sterbenden Weibe und hülflosen Kindern wiederzugeben.

Daß die zweyte, um die Hälfte wohlfeilere, Auflage nunmehr der ersten gleich ist, erhellet schon aus dem Titel, und mehr brauchen wir von derselben nicht zu sagen.

Ag.

Versuch eines Briefwechsels über das öffentliche Schul- und Erziehungswesen, gesammelt (gesammlet) und als Beiträge zu einer Schulstatistik herausgegeben von A. C. Borhek und K. Borhek. Drittes Stück. Halle, bey Gebauer. 1784. 6 Bogen in 8.

Das hämische Betragen zweyer Prediger zu Lennep, gegen den dasigen Rector Gierig, welches die Herausgeber durch den Namen, *Lennepscher Schuk-Hildebrandismus*, bezeichnen, verdient allerdings öffentlich zur Schau gestellt zu werden.

den. Um aber diesem Versuche sein statistisches Ansehen zu geben, folgt von S. 18 bis 29 „eine kurze Nachricht von der Holzbesorgung und Feurung in den Klassen des Stralsundischen Gymnasiums, so viel man aus den alten Schriften hat aufsuchen können.“ Gar zu geheim mögen doch wohl die Herren H. mit den an sie gerichteten Privatbriefen nicht gern seyn, sonst hätten unsers Bedünkens beyde Briefe, der von einem Königl. Churfl. Landphysicus E. L. B. M. Dr. zu Dög, welcher des grammatischen Achills, Hrn. R. B., Patroclus seyn will; und der von dem M. Geßner zu Gochsheim im Würtembergischen, das Publikum wohl nicht interessiret, oder des Abdrucks nicht bedurft. Inzwischen wenn alles Unnütze und Unnöthige wegbleiben sollte, so wäre ja von 6 Bogen kaum ein einziger voll geworden.

Dz.

Briefwechsel der Familie des Kinderfreundes. Leipzig — Crusius — 1784.

Der Hr. V. trug, laut seines Einleitungsbriefes an seine jungen Freunde und Freundinnen, anfänglich Bedenken, nachdem der Kinderfreund geschlossen war, ferner für junge Leute zu schreiben, theils weil er schon so viel für sie geschrieben hatte, und also fürchtete, sich zu wiederholen, theils weil neben seinem Kinderfreunde zugleich viele andere Schriften für Kinder erschienen waren, denen er den Vorzug vor den seinigen giebt. Indessen ist es mir und tausend andern Lesern lieb, daß er fortgefahren hat. Wenn man einmal die Kinder ans Lesen gewöhnt hat — und bey unsern Stadtkindern ist ja dies leider! fast die einzige Beschäfftigung außer den Lehrstunden, woran man sie gewöhnen kann — so werden sie bald mit den Büchern fertig, die bisher für sie geschrieben worden, und wollen immer etwas Neues. Auch glaube ich, daß es dem Herrn Verf. noch fast besser glücken wird für das reifere Alter, als als für die frühere Kindheit zu schreiben. Jenes verträgt und versteht schon besser den blühenden Stil, der Herrn W. eigen ist, und dem es sehr schwer hält zu verleugnen und zu der Fähigkeit junger Kinder herabzustimmen, wie doch geschehen muß, wenn man diesem Alter verständlich und nützlich seyn will.

Hz.

12. Wie-

12. Wiener und andere katholische Schriften.

Ueber Gottesdienst und Religionslehre der Oesterreichischen Staaten. Ein periodisches Werk. Herausgegeben von L. A. Hoffmann. Erster Theil. Wien, 1784. auf Kosten der Gesellsch. in Kommission bey Sebast. Hartl. (316 Seiten.) Zweiter Theil. 1784. bey Wucherer. (276 S.)

Eine Fortsetzung der Wöchentlichen Wahrheiten für Prediger; nur daß sich dies neue Werk nicht mehr auf die Wienerischen Prediger einschränkt, sondern dem Titel gemäß auf die deutschen Staaten des Kaisers ausdehnt. Der Verf. hat den besten Willen, die Nutzbarkeit des öffentlichen Religionsunterrichts unter seinen Landsleuten und Glaubensbrüdern zu befördern, allerdings auch Talente, gute Einsichten und Geschmack. Er hat von der Aufklärung, die seinen Mitbürgern zu wünschen ist, ganz andere Begriffe, als jenes Heer von Oestreichischen Scribtern, die seit der Eröffnung der Druckerpressen über Mönche und Geistlichkeit, Aberglauben und Pfaffenbetrug herfielen, und meynten, desto mehr Aufklärung zu zeigen und zu wirken, je tapferer und ungezogener sie um sich schlügen. Die Grundsätze, nach welchen der Verf. den Religionszustand in seinem Vaterlande beurtheilet, und auf welchen er seine Erinnerungen und Vorschläge zum Fortschritt in den angefangenen Verbesserungsanstalten bauet, sind wohl überdacht, und so beschaffen, daß billige Richter ihnen ihren Beyfall nicht versagen werden. Er redet davon gleich im ersten Stücke dieser periodischen Schrift. Der Nutzen, sagt er, den eine wahre vernünftige Aufklärung stiften soll, muß darinn bestehen: Vernunft und Wahrheit in ihre Rechte einzusetzen; das heißt: vernünftige und wahrheitliebende, folglich gute und rechtschaffene Menschen in jedem Verhältnisse zu bilden, Menschen, die fähig wären, ihr wahres Glück und die Mittel zu dessen Erreichung zu kennen, Menschen, welche

von dem groſſen Intereſſe der Tugend belehrt, mit freudigem Herzen jede Pflicht ihres Standes erfüllten, weil ſie wüſten, daß das Intereſſe der Tugend das einzige iſt, welches in allen Umſtänden, zu allen Zeiten, hier und dort immer im gleich vollwichtigen Werth bleibt, nie fällt, nie ſteigt, wie die Wechſelkurſe der Banken. Dieſe Aufklärung zu verbreiten, iſt die edle Abſicht des Verfaſſers; aber auch nur dieſe. Jedes andere Beſtreben ſcheint ihm Flittergold der Prahlſucht zu ſeyn. Deswegen ſieht er in manchem Aufkläter weiter nichts, als den Ritter von der traurigen Geſtalt, der auf Abentheuer auszieht, ohne ſich noch erſt gefragt zu haben, zu welchem Nutz und Frommen alles das wilde Reiten und Turnieren gedeihen werde. Deswegen betrachtet er das Volk mit Mitleiden, dem ſich ſolche Ritter mit ihrer Fehde aufdrangen, von welcher es keinen andern Nutzen hatte, als Zuſchauer eines Gefechts mit Windmühlen zu ſeyn. Nach jener Berechnung des weſentlichen Nutzens einer vernünftigen Aufklärung beſtimmt er nun auch die zweckmäßigen Mittel ihrer Beförderung. Weil der Mann, den ſein Beruf auf die Kanzel ſtellt, von dem Volke als ein Geſandter Gottes angeſehen wird, an deſſen Munde es hängt, deſſen Worte es für Gottes Worte annimmt, ſo müſſen die Lehrer des Volks erinnert, gebeten, aufgefodert werden, die Rechte der Vernunft und Wahrheit zu gründen, ächte Grundſätze der wahren Tugend zu verbreiten, das Phantom des Aberglaubens niederzuſtürzen, die müßige Andächteley zu vertilgen, und an ihre Stelle warme Herzensandacht, die mehr in thätiger Gottes- und Menſchenliebe, als im Gemurmel der Lippen beſteht, zu erwecken; ſo müſſen ſie die Pflichten des Bürgers von den Gelübden der Mönche, die des Chriſten von dem aſcetiſchen Müßiggang der Klöſter reinigen und unterſcheiden; ſie müſſen darauf dringen, daß die Tugend nicht durch Wallfahrten und Indulgenzen erkauft, das Laſter nicht durch Meſſeleſen und Opergänge gutgemacht werde ꝛc. Hier iſt denn wohl noch immer am meiſten zu thun; die Zahl der Pflichtvergeſſenen iſt ungleich gröſſer, als die der treuen Religionsdiener. Wer ſichs daher zum Geſchäffte machet, am Werke der Aufklärung zu arbeiten, wie der Verfaſſer, hat nichts wichtigeres zu thun, als zu der Bildung, Beſſerung, Zurechtweiſung des pflichtvergeſſenen Theils der Geiſtlichkeit zu wirken. Aber er will auch ferner, daß die Lehren der Religion durchaus übereinſtimmend gegeben, allgemein

gleiche

gleiche Grundsätze verbreitet, allgemein gleiche Pflichten eingeschärft werden. So wie er dies versteht, ist seine Foderung vollkommen gerecht und vernünftig. Alle Aufklärung ist ein eitles Schattenbild, so lange in jedem Dorfe, in jeder Provinz eine andere Art Lehre, ein andrer Geist des Glaubens herrscht; so lange der Mönch und sein Genoß Mönchthum lehret, indeß der aufgeklärte Priester das reine Evangelium prediget. Das Volk wird bey diesem Wirrwarr von Religionswesen die Religion selbst für nichts anders, als für eine Art Handwerk ansehen, wo jeder nach seinem eigenen Wissen und Können, und nach den statuirten Zunftgesetzen dieses oder jenes Bezirks mithandwerken muß, ohne zu bedenken, daß seine Zunft sich weiter als über sein Dorf, oder über seinen Bezirk, erstreckt. Es wird, wenn sein Pfarrer ihm von Brüderschaften, Wallfahrten ꝛc. prediget, herzlich bekümmert und verwirrt des benachbarten Pfarrers Predigt anhören, welcher lehret, daß diese Dinge bey weitem jene Kraft nicht haben, die man ihnen sonst beyzulegen pflegte. Es wird mit allen Kennzeichen des intoleranten Fanatismus gegen jene ausbrechen, welche ihm sagen, man müsse alle Menschen lieben, auch die, welche in Religionssätzen von ihm abweichen, und ihnen nichts zu leide thun; wenn ihm sein Geistlicher von Jugend auf aus Gottes Wort bewiesen hat, man müsse die Ketzer hassen und verbrennen. — Noch erkläret sich der Verf. über die noch immer von dem größten Theile für das Hauptwerk in der Religionsübung angesehenen Aeußerlichkeiten oder Cerimonien. Er hält es für eingestanden, daß Cerimonien dabey seyn müssen, (wir würden lieber sagen: daß sie unter den gegenwärtigen Umständen, bey der unmöglich auf einmal umzukehrenden Denkungsart, dabey seyn müssen) wo das Volk in das Interesse irgend einer großen Absicht hineingezogen werden soll. Er beruft sich darauf, daß Religionsstifter aller Zeiten (nur gerade der Stifter des Christenthums nicht) äußerliches Gepränge dazu bestimmt haben, den Sinn des Volks zu fesseln. Aber er will das unschickliche Mönchscerimoniel schlechterdings nicht in Schutz nehmen, weil es dem Geiste der Religion zuwider ist, das Herz tödtet, und den Geist umnebelt. Der Charakter alles nützlichen Cerimonienwesens sey in der Einfachheit, und in dem Geschick, Mittel und Vorbereitung zu höherem Endzwecken abzugeben, zu suchen. Auch hier müsse Gleichförmigkeit beobachtet werden; so lange man noch an einem Orte zu Gnadenbildern wallfahrte, indeß man an einem andern sol-

che Wallfahrten als Mißbräuche verbiete, hier Brüderschaftsgepränge mache, und dort alle Brüderschaft aufhebe, hier durch Generalabsolutionen Sünder selig spreche, dort die vollkommene Besserung des Herzens zur Sündenvergebung tauglich erkläre, hier Kirchen und Altäre mit neuen Opfertafeln, Wunderbildern, und allerley Putzwerk ausstaffire, und dort Kirchen und Altäre von diesem Tand reinige, hier während des Meßopfers einen einfachen Volksgesang singe, dort mit Pauken und Trompeten, Concerten und Serenaden, Opernarien und Tanzmusik den Tempel zu einem Exercierplatz (Pater Parhammer, arrige aures!), Concertsaal, Opernhaus mache, u. s. w. — so lange sey der ganze Gottesdienst ein zweckloses Wesen, und das Volk gehe gerade so in die Kirche, wie es sonst zu einem Kuckkasten hintritt.

Das sind die vornehmsten Maximen, die der wohldenkende Verfasser voraufschickt, und nach welchen er dann mit seinen Correspondenten, die aus Prag, Brünn, Ollmütz, Grätz, Lemberg, Brüssel, Preßburg, Pest, Linz, Laibach, Klagenfurt, Jaspruck, Troppau, Freyburg, und verschiedenen Landgegenden ihn mit Nachrichten versehen, den Religionszustand in den kaiserlichen Staaten auf eine lehrreiche, freymüthige Weise, doch aber in einem sanften und billigen Tone beurtheilt. Seine Berichte setzen uns in den Stand, einzusehen, wie viel Gutes in der That bereits durch die großen Bemühungen aufgeklärter Männer gestiftet, wie vieler Unfug abgeschafft sey, und was man ferner noch zu hoffen habe; aber nicht weniger erkennet man auch, wie weit mehr heilsame und ernsthafte Anstalten zur Verbesserung noch gemacht werden können, und gemacht werden müssen, wie viel Thorheit und Unvernunft noch abzustellen sey, wenn der Römischkatholische Religionsunterricht für das liebe Volk nützlich, wenn die Verfassung des Lehrstandes der Bestimmung desselben angemessen, wenn die öffentlichen Religionsübungen anständig und zweckmäßig werden sollen. Um so mehr ist zu wünschen, daß die gutgemeynten, patriotischen Bemühungen unsers Schriftstellers nicht vergeblich seyn, seine Bemerkungen erwogen, und seine gesunden Urtheile benutzt werden möchten. — Wir wollen hier noch einige Proben von des Verf. Relationen und Anmerkungen mittheilen.

Sie heben vom Sonntage nach Pfingsten 1784 an. Sich an diesem Sonntage gab es etwas tadelnswerthes in

den

den meisten Wienerischen Stadtkirchen. Die Prediger beschäfftigten sich, das Geheimniß der Dreyfaltigkeit, dessen Fest einfiel, vorzutragen, zu beweisen, zu erläutern. Unter andern verglich Herr Simbek das Bestehen dreyer Personen in einem göttlichen Wesen mit der Vereinigung der drey Seelenkräfte des Menschen, nämlich des Willens, Gedächtnisses, und Verstandes. Ohe, philosophum! Man hörte ferner, dies unerforschlichste Geheimniß sey doch zugleich auch das vortheilhafteste und nützlichste; ja ein Dominikaner sagte: je unbegreiflicher es sey, desto größere Verherrlichung geschehe Gott, wenn man seine Vernunft gefangen nehme. Ueber diese und andere Geschwätze hat der Verf. manche richtige Anmerkung gemacht; doch aber macht es stutzig, unter denselben auch diese zu finden: „Wir glauben mit der reifsten Ueberzeugung, Christus hat die Dreyeinigkeit geoffenbaret ꝛc.“ Wir tadeln es nicht, daß der Verf. bey den Ueberzeugungen bleibt, die er nach reifer Prüfung aufgenommen hat; wir können uns nur nicht mit dem Ausdruck: Christus hat — offenbaret, vertragen; er ist so unbestimmt und schwankend, daß weder Trinitarier, noch Unitarier damit zufrieden seyn können. — Am Fronleichnamsfeste werden zwar keine Predigten gehalten; aber am Sonntage vorher pflegt man Gelegenheit zu nehmen, davon zu reden. Ein Franciscaner sagte, die Kirche habe von der geheimnißvollen Gegenwart Gottes im Sacrament des Altars über einige Jahrhunderte (er hätte nur geradezu sagen können: über tausend Jahre) geschwiegen, um den Heiden Gelegenheit zu Spott und Aergerniß zu benehmen; selbst den neuen Bekennern des Christenthums habe man diese wichtige Lehre so lange vorenthalten, als man von ihrem Glauben und ihrer Standhaftigkeit nicht genugsame Proben gehabt habe. Sehr wohl bemerkt der Verf. dagegen, daß der schlichte Menschenverstand hieraus die böse Folgerung ziehen könne, wenn man eins der wichtigsten und nach der heutigen Lehre nothwendigsten Hülfsmittel zur Seligkeit selbst den neuen Gläubigen vorenthielt, die desselben, wenn sie in Sünden fielen, ja so gut bedurften, als die heutigen Christen, so werfe das ein sehr zweydeutiges Licht auf das Geheimniß, und es scheine zur Seligkeit nicht so unumgänglich nöthig. — Auch über die Kinderlehren hat der Verfasser verschiedene interessante Berichte gegeben; als ein Meister in dieser Kunst tritt einigemal ein gewisser Herr Steinkellner auf, der aber, sowohl wegen seines Dialekts,

als wegen seiner Fertigkeit, allerley Spaß zu machen, vielleicht noch geschickter seyn würde, an einem andern Orte mit Beyfall aufzutreten. — Ungemein unterhaltend ist die Nachricht von Probst Parhammers Missions-Controverspredigt am Peter und Paulfeste. Er ließ sich von dem musikalischen Chor seiner kleinen Soldaten zur Kanzel und wieder herunter begleiten. Er bewies, daß die katholische Kirche ewig dauern müsse, über den Text: Super hanc petram etc. Der Geist der ganzen Rede ist hier mitgetheilt, allerdings ein überaus flüchtiger Geist; der Verf. hat wohlgethan, daß er sich aller Anmerkungen darüber enthalten hat. Aber ein schöner, kräftiger locus communis verdient doch unsre Bemerkung: Wer vom rechten Glauben abfällt, (doch gewiß auch, wer so unglücklich ist, außer der Kirche, die allein den rechten Glauben hat, gebohren zu seyn) is gewiß 'n schlechter, liederlicher, nichtsnutziger Mensch. Herr P. brachte diese seine Lehre gerade da an, wo er der Ketzereyen gedacht hatte, die erst vor zwey, drey Secula entstanden sein, die aber doch nichts ausgericht haben; denn *portae inferi non praevalebunt etc.* Zugleich erzählte er, daß die Dörfer der Abgefallenen lauter liederliches Volk, Saufer und Spieler, Huren und Ehebrecher enthielten. Der treffliche Welt- und Menschenkenner! —

Allein wir würden zu viel abschreiben müssen, wenn wir alle Merkwürdigkeiten dieser Art anzeigen wollten, über welche man, je nachdem man gestimmt ist, weinen oder lachen möchte. Neben den Relationen und Auszügen von Predigten und Kinderlehren geben auch öftere Beschreibungen von Gemälden und andern Andachtssymbolen, Abschriften von Gnadentafeln, Titel von Büchern, die in oder bey den Kirchen unter das Volk vertheilt oder verkrödelt werden, andere Nachrichten von kirchlichen Begebenheiten ꝛc. der Idee, die man sich von dem Lichte, das in den Oestreichischen Ländern itzt brennt, mehr Vollständigkeit und Richtigkeit. Die Summe aller der Erkenntnisse, die wir aus diesem Werke gesammelt haben, besteht darinn, daß Aberglauben, Dummheit, Herrschaft der Mönche, insbesondere der Exjesuiten, noch überall unter Großen und Kleinen des Volks im Schwange gehe; daß die bisherigen Anstalten, Verordnungen, Vorschläge zur vernünftigern Bildung der Jugend, und Belehrung der Erwachsenen in der Religion noch viel zu wenig ausgerichtet haben;

daß

daß ihnen theils mit Frechheit und Ungehorsam, theils mit geheimer List entgegengearbeitet werde; daß redliche, gewissenhafte und erleuchtete Männer hie und da aufblicken, aber vielleicht, ohne sonderlich bemerkt, hervorgezogen und ermuntert zu werden, vielmehr nicht ohne Gefahr, an ihrer Ehre und an ihrem äußerlichen Glücke Schaden zu leiden; daß die neuen Generalseminarien (so aber immer freylich noch halb klösterlich sind,) allerdings schon einige Früchte zeigen, welche die Hoffnung rechtschaffener Patrioten beleben können, doch aber, um diese Hoffnungen zu erfüllen, noch eine Zeitlang einer ganz besondern Wartung bedürfen.

Nachtrag zu dem (dem) Aufklärungs-Almanach für Aebbte und Vorsteher katholischer Klöster. 1784. Nürnberg, bey Grattenauer. 8 Bogen.

Der Nachtrag ist nicht viel besser, als der Almanach selbst. Briefe aus Klöstern voll Klagen über Druck, Aberglauben, Superioren, machen den größten Theil des Inhalts aus. Man sieht es ihnen gleich an, daß sie erdichtet sind; der Verf. versteht die Kunst zu wenig, wahrscheinlich zu dichten, und glücklich nachzuahmen. Alle sind in einem holperichten, precids seyn sollenden Stil gefaßt; völlig so, wie des Herausgebers Vorrede, und wie die sogenannten Laikalischen Anmerkungen, welche einigen Briefen beygefügt sind. Kurz, die Broschüre, obgleich wohlgemeynt, ist nicht geschickt zu belehren und zu unterhalten.

Novum tentamen unionis, amore Boni Publici susceptum. Ratisbonae. 1784. 4½ Bogen in 8.

Der Verf. will die gänzliche Kirchenvereinigung einstweilen eingestellt wissen, bis sich die beyden Protestantischen Gemeinen völlig zusammengethan haben, und eine einzige Gemeine ausmachen werden. Das hält er für eben so nöthig und heilsam, als thunlich. Er zeigt, in welchen Dogmen Lutheraner und Reformirten mit einander übereinkommen, und in welchen sie nicht übereinkommen; er erkennt jene für die Capital-

und

und Fundamentallehren der Religion; diese für Nebensachen, über welche man sich wohl werde vergleichen können; er thut endlich noch Vorschläge, wie diese Vereinigung durch äußerliche Mittel zu Stande gebracht werden könne. — Es hat uns Mühe gekostet, diese wenigen Blätter durchzulesen. Der V. hat falsche Begriffe vom Frieden unter verschiedenen Religionspartheyen, vom gegenwärtigen Vernehmen der beyden Protestantischen Gemeinen gegen einander, von Hauptlehren des Christenthums, die er nach dem Inhalte der Symbolen beurtheilt, da doch dieselben nur als Antithesen wider einige zu ihrer Zeit für wichtig gehaltene Irrthümer und Meynungen anzusehen sind, und also nicht für alle Zeiten die Norm abgeben können, nach welchen das Gewicht aller Lehren zu bestimmen ist. Wir zweifeln fast, daß der Verf. ein Protestant sey, ob er sich gleich die Miene giebt; so gar weit ist er in seinen Erkenntnissen zurück, und so niedrig sklavisch denkt er von der Autorität kirchlicher Lehrsatzungen. Auch würden wir vermuthen, diese Broschüre sey vor anderthalbhundert Jahren geschrieben, und itzt nur mit einem neuen Titel, statt des weggeschnittenen, versehen, wenn nicht darinn von den aufgehobenen Jesuiten, von Joseph II. von Pius VI. ꝛc. die Rede wäre. Aber von wem, und wenn immer sie geschrieben seyn mag, sie ist so elend und seicht, daß wir fast schon zu viel davon gesagt haben. Ueberhaupt der ungereimte Begriff von Religionsvereinigung, man mag ihn drehen wie man will, kann nie etwas Gutes hervorbringen. Man lasse einem jeden seinen Glauben untersuchen, aber alle Lehrsätze immer mehr. Das müssen wir noch erinnern, das uns in langer Zeit kein lateinischer Aufsatz vorgekommen ist, der so sehr, wie dieser, in der Manier der obscurorum virorum, M. Ortuini Pellifex, M. Thom. Langschneideri und Consorten geschrieben. Einige Blumen aus der Phraseologie des Verf. müssen wir doch der Seltenheit wegen auslesen: Ecclesia Rom. propter *mordicitus manutenendam* cleri authoritatem unionem non procurabat. Sed authores multorum libellorum superstitionem ridiculam reddiderunt, *phanatismi et indiscreti zeli irrationabilitatem*, *detestabilitatem*, et persecutionis *illegalitatem detexerunt*, altercationes *discommendarunt*. Quid iuvaret destinationi ad antevertenda ex religionis disparitate *hactenus promanata* irreparabalia damna *directe* obluctari. Princepes iura sua sarta tectaque *ex post* conservare constitutum habent. Dubitari non

potest,

potest, ut Pius VI. *occeptum* negotium unionis *facilitet*. etc. etc.

Neugierden eines Weltbürgers, oder Zweifel und Anfragen eines Menschenfreundes. Allen Staatsgrüblern zur beliebigen Prüfung und Beantwortung gewidmet. 1782. 24 Seiten in 8.

Ueber die Neugierden eines Weltbürgers, oder Versuch einer Beantwortung der so betittelten Zweifel und Anfragen eines Menschenfreundes, allen u. s. w. Leipzig und Prag, im Verl. der Gerlischen Buchhandl. 8. 1784. 78 Seiten.

Die Neugierden machten bey ihrer Erscheinung in einigen Provinzen von Oberdeutschland großes Aufsehen, und wurden sogar an manchen Orten aufgegriffen und verboten. Herr Schlözer ließ sie im siebenten Heft der Staatsanzeigen abdrucken, und im 2ten Merkur erschienen Antworten darauf nebst einigen Gegenfragen. — Der Verfasser ist unstreitig ein denkender Mann, der mit freyem Geiste, mit Kenntniß der Menschen aus Geschichte und Erfahrung, mit wohlwollendem Eifer für die gesellschaftliche Wohlfahrt, Nachdenken über die Religionslehre und Religionsübung, über Unterricht, Zucht und Kirchenverfassung in katholischen Staaten zu erwecken, und Abstellung grober, schädlicher Mißbräuche, Verbesserungen, Ausbreitung aufgeklärter Erkenntnisse und Grundsätze zu befördern wünscht. Nur lichtscheue Menschen könnten sich vor seinen Fragen entsetzen; nur Leute von blödem Verstande, die sich ihres natürlichen Rechts selbst zu denken begeben, und sich dem Leitseil gebiettrischer Obern treuherzig überlassen, könnten schlimme Wirkungen von der Ausbreitung der Maximen befürchten, welche aus diesen Fragen durchscheinen. In einem andern Lande, als Baiern ist, und unter andern Leuten, als Mönche oder Dummköpfe sind, die sich von Mönchen regieren und handhaben lassen, würde man zu unserer Zeit sich schwerlich über den Inhalt dieser anderthalb Bogen sehr verwundert, sich vielmehr über die Beantwortung gar leicht verstanden, die vorkommenden unbestimmten Urthei-

le

le des Verf. genauer erwogen und berichtiget, falsche Voraussetzungen abgewiesen, und zu weit getriebene, zu rasche Folgerungen eingeschränkt haben. Allein dort macht man kürzere Umstände.

Wir nehmen hier gleich die Beantwortung mit, in welcher die Neugierden abermals abgedruckt sind. Der Verf. derselben hat die Absicht, solchen Lesern, die durch die Neugierden beunruhigt seyn möchten, einen Dienst zu erweisen: denn nicht die Gesunden, sagt er, sondern die Kranken, bedürfen des Arztes. Er giebt nun zuerst den ganzen Wielandischen Aufsatz aus dem Merkur, mit welchem er doch nicht ganz zufrieden ist. Er glaubt, Herr W. habe den Verfasser der Neugierden nicht recht beurtheilt; denn dieser frage ja nur, und entscheide nicht; also sey es auch der Billigkeit gemäß, seine Fragen wirklich für Gedanken eines Belehrung suchenden Zweiflers zu nehmen, nicht aber den Umsturz aller Religionsverfassung in Europa für die Absicht des neugierigen Fragers auszugeben. So menschenfreundlich dies Urtheil seyn mag, so ist es doch sichtbar genug, daß die Neugierden einen Verfasser haben, der geglaubt hat, alle seine Fragen wären aus sich selbst zu beantworten. Er hat seinen Zweifeln ihre Auflösung gleich mitgegeben, und seine Aufgaben so entscheidend ausgedrückt, als wenn er alle Welt nur fragen wollte: seyd ihr nicht mit mir einerley Meynung? Es bedarf auch keiner so zärtlichen Behandlung der Neugierden; der Inhalt der meisten von diesen fünf und zwanzig Sätzen ist so beschaffen, daß man dem Verfasser Recht geben muß, und daß nur in einigen Mißverständnisse wahrzunehmen sind, welche die Vermischung der Begriffe von Christenthum und Pabstthum verursacht hat. Solche Mißverständnisse ist man bey denkenden und freymüthigen Männern aus der katholischen Kirche, die keine andere Religion kennen, als eine solche, welche mit der gesunden Vernunft und mit dem Glück der bürgerlichen Gesellschaft im Streite ist, schon gewohnt. Der Verf. der Beantwortung ist auch ein Katholik, wenigstens sagt er, daß ers sey; aber er harmonirt in vielen Stücken gar sehr mit dem Neugierigen, ob er gleich nicht Schritt mit ihm hält. Er geht bedachtsamer und ruhiger, und gelangt daher auch gewisser zum Ziel, zur Wahrheit. Er schreibt mit kluger Mäßigung, und mit Anstand, und richtet dadurch auch wohl mehr aus.

Einige Proben aus beyden Schriften werden dazu am Besten dienen, ihren Charakter und Werth kennen zu lernen.

Die

Die erste Frage: Warum ist die christkatholische, mahomedanische und respective aller Orten Geistlichkeit sich einander vollkommen gleich, überall reich, überall müßig, überall stolz, überall Feinde des Gouvernements? Können die respective Geistlichen in bessere Zucht und Ordnung kommen? und wie ist das zu bewerkstelligen? Diese vielsagende Frage ist in der Beantwortung gar zu kurz abgefertiget. Auf die beyden letzten Theile dieses Problems, worauf doch am meisten ankam, wenn der erste Theil eine richtige Voraussetzung enthielt, nämlich: ob, und wie eine herrschsüchtige Geistlichkeit in Zucht und Ordnung zu bringen sey? hat sich der Verf. gar nicht eingelassen. Was er aber über den ersten Theil der Frage sagt, ist auch nicht hinlänglich; er sagt zwar ganz richtig: aller Unfug des Klerus ist kein Beweis gegen die Gemeinnützigkeit des Christenthums, und er scheint ganz deutlich es zu billigen, daß die Protestanten behaupten, jeder Verehrer Gottes sey ein Priester (im metaphorischen Sinn) zu nennen, Lehrer der Religion aber könnten (im eigentlichen Verstande des Worts) nicht so heißen, weil ihre Verrichtungen ganz anderer auch weit höherer Art wären, als das Opfern der Priester in der alten Welt, wozu nur Leibesstärke und Schlächterfertigkeit nöthig war. — Allein er hätte billig erst untersuchen sollen, ob auch alle Geistlichkeit aller Orten alle die Charaktere habe, die ihr der Verfasser des paradoxen Traktätchens beylegt? Sollte etwa schon mit dem bloßen Namen Geistlichkeit die Idee von Müßiggang, Geiz, Hochmuth, Herrschsucht zu verknüpfen seyn? Wäre das, so würden protestantische Religionslehrer, denen man im Ganzen jene Sünden nicht zur Last legen kann, weil die Regierungsform in ihren Staaten sie dafür bewahret, wohl thun, wenn sie diese Benennung von sich abzulehnen, oder doch, gleich dem Namen Priester, welcher ehedem auch viel üblicher unter ihnen war, außer Gewohnheit zu bringen suchten. In Staaten, die nicht ganz von Priestern beherrschet werden, wie der Aegyptische und Jüdische zu gewissen Zeiten von ihnen regiert wurde, werden die Vorsteher jeder Religion, die nicht auf den festen Säulen gesunder Vernunftlehren steht, sondern auf dem Ansehen hergebrachter willkührlicher Sätze, Ordnungen und Gebräuche beruhet, immerdar entweder aus einfältigem Eifer, oder aus eigennützigen Absichten dem wahren Interesse der Bürgerschaft im Wege seyn können, und in Zeiten und Umständen,

ſtänden, da außer ihnen alles ſchläft, Gelegenheit gewinnen, ſich groß und mächtig, reich und furchtbar zu machen. Schon hieraus iſt klar, wie es zugehe, daß Geiſtlichkeit und Prieſterſchaft in vielen Staaten ſo ſey, als der Verf. der Neugierden die Geiſtlichkeit in allen beſchreibt. Das liegt erſtlich darinn, daß ſie, gleich allen übrigen Menſchen, den regen Trieb nach Freyheit, Macht, Ehre, Beſitzthum, und Herrſchaft haben, und ſich davon nicht frey machen können, ohne ihre Menſchheit auszuziehen; die Frage alſo: warum hat es je überall herrſchſüchtige Geiſtliche gegeben, iſt in ſofern nicht verſchieden von der: warum hat es je Deſpoten, Tyrannen, Eroberer, Menſchenſchinder, gegeben? Aber ferner muß es allemal auch an der Beſchaffenheit der Landesreligion liegen, wenn es den Pflegern derſelben vor allen andern gelungen iſt, ſich zum Nachtheil der übrigen Stände auszubreiten, Güter und Gewalt an ſich zu reißen; es muß die Landesreligion nothwendig in dieſem Falle eine ſolche geweſen ſeyn, welche ſich mit dem gemeinen Beſten der bürgerlichen Geſellſchaften nicht vertragen konnte; und wenn Religion und Staat, als menſchliche Angelegenheiten, gemeinſchaftlich mit Vernunft verwaltet werden müſſen, ſo kann auch eine ſolche Landesreligion, die vernünftigen Principien der Regierung widerſprach, keine vernünftige, für Menſchen anſtändige und heilſame geweſen ſeyn. Endlich aber muß auch noch dies hinzukommen, daß das Betragen der übrigen Stände eines Staats den Geiſtlichen zu Hülfe gekommen iſt, wenn und wo dieſe ſich ein übergroßes, läſtiges Anſehen und Vermögen verſchaffet, und ſich in demſelben zu erhalten gewußt haben. Man wird finden, daß die Dummheit, Trägheit, Ungeſchicklichkeit, Uneinigkeit in bürgerlichen Gemeinheiten, der Geſchichte nach, überall die Nahrungsmittel jeder Hierarchie waren. — Demnach iſt die Urſache der vom Verf. der Neugierden angegebenen, und unter gewiſſen Vorausſetzungen allerdings wahren Erſcheinung in der Geſchichte der uns bekannten Staaten, die Religion gehabt haben, gar nicht in dem Geſchäffte und Amte eines Vorſtehers oder Pflegers der Religion überhaupt (unter welcher Benennung man Prieſter und Lehrer vereinigen mag) zu ſuchen, weil ſich nämlich eine Pflege der Religion denken läßt, auch wirklich in Proteſtantiſchen Staaten mehrentheils geübt wird, ohne daß diejenigen Perſonen, denen ſie anvertraut iſt, Ermunterungen und Gelegenheiten erhalten, gefährliche Feinde der allgemeinen Wohlfarth zu werden;

den; ein Ausdruck, der bestimmter und bedeutender ist, als der des Neugierigen: Feinde des Gouvernements, denn es lassen sich Gouvernements denken, von welchen überhaupt kein rechtschaffener und weiser Mensch ein Freund seyn kann. — Folglich kann denn auch jene Frage, mit gehöriger Einschränkung des Satzes, der dabey vorausgesetzt wird, weder auf den Umsturz aller Religion in bürgerlichen Verfassungen abzielen, noch die Entbehrlichkeit oder Gemeinschädlichkeit eines besondern Standes erweisen, der sich der Religionspflege annimmt.

Weniger intricat ist die zweyte Frage: warum die Felder, die Weinberge, die Fischereyen, die Gewerbe ꝛc. der Unchristen und Ketzer ergiebiger sind, als die der Christkatholischen; und die Beantwortung ist gründlich: weil diese durch Processionen, überhäufte Festtage, Wallfahrten, und andre unnöthige, ja schädliche selbsterfundene Andächteleyen gehindert werden, ihr Feld eben so fleißig zu bauen, ihren Geschäfften nachzugehen ꝛc. und eben so richtig ist die hinzugefügte Anmerkung: daß dennoch die Gottseligkeit zu allen Dingen nützlich sey. — Die dritte Frage: Thun die Regierungen zu Constantinopel, Mainz, München wohl daran, daß sie ihre Wallfahrten nicht einstellen ꝛc.? wird stückweise zerlegt, und gezeigt, wie weit es für diese und dergleichen Regierungen thunlich, oder von ihnen zu erwarten sey, daß sie solche Veränderungen machen; der Großsultan könne und dürfe die Wallfahrten nach Mecca nicht einstellen, weil er ganz abhängig von den Ulemas, den angeblichen Gesetzverständigen, und den Beschützern des Aberglaubens, regiere; der Erzbischof zu Mainz werde, weil er, vermöge seiner Capitulation, nichts Wichtiges ohne das Domcapitel (also auch Ulemas?) vornehmen könne, Ursach haben zu fürchten, daß ihm selbst das Mitregierungsrecht streitig gemacht werde, wenn er die Mönchslehre vom Nutzen der Wallfahrten nach Wallehürn und Noth-Gottes zweifelhaft machen wollte; die Regierung zu München habe unter den drey namentlich angeführten am ersten die unbestrittene Macht, gute Absichten durchzusetzen, wenn sie nur richtig sähe und ernstlich wollte; aber sie habe bisher zwischen dem Interesse der Geistlichkeit und des Staats um so mehr geschwankt, weil sie jenes zu sehr für das Interesse der Religion gehalten habe. — Uebrigens, da der Verf. der Fragen nebenher des Vortheils, den die Regierungen, welche Wallfahrten dulden,

in Abſicht der Acciſe gewinnen, gedacht hat, ſo beſorgt der Beantworter, daß die Wallfahrten gerade um der Acciſe willen ſo lange beybehalten werden möchten, bis den Pilgern ſelbſt die Luſt vergehe; denn ob die Unterthanen, beſonders anderer Landesherren, beym Wallfahrten müßig gehen, oder arbeiten, und ihren häuslichen Wohlſtand erhöhen können, das ſey eine Frage, um die ſich nicht jeder Finanzier zu bekümmern, für ſeinen Beruf halten werde. — Aber doch wohl eine Frage, um die ſich der Philoſoph, der Menſchenfreund, der Rathgeber des Fürſten bekümmern muß. Fremdes Geſindel, das in einem benachbarten Lande unter dem Vorwande von Wallfahrten herumzieht, bettelt, ſtiehlt, und böſen Unfug treibt, iſt für dies Land, wenn auch noch ſo viel Wein und Bier von dieſen Andächtigen verzehrt werden ſollte, eine drückende Laſt, die nur von gleichgültigen Regierungen geduldet werden kann. Und dahin gieng eben die Frage des Weltbürgers: ob der Vortheil der Acciſe, welchen die Wallfahrten einbringen, den Nachtheil erſetze, welchen Müßiggang und Wohlleben verurſachen, die mit den Wallfahrten verbunden ſind. Eſt dignus vindice nodus. — Aber jene Regierungen denken vielleicht ſo wenig an Acciſe, als an Sitten und Wohlſtand, wenn ſie Wallfahrten dulden; ſie laſſen geſchehen, was ſie nicht ändern können, wenigſtens nicht allein ändern können, wenn ſie auch wollten. Denn die Regenten ſind es nicht, die dem Volke Aufklärung geben; durch Befehle läßt ſich keine Sinnesänderung bewirken; und die beſten Anordnungen und Anſtalten helfen nicht viel, wenn das Volk nicht ſchon vorbereitet und geneigt iſt, Gebrauch davon zu machen. Gute Erziehung und Unterricht des Volks in Schulen und Kirchen ſind allein im Stande, nach und nach eine heilſame Revolution zu verurſachen, den Verſtand der Leute aus dem Schlafe zu rufen, die Geſpenſter des Aberglaubens zu verſcheuchen, und Intereſſe für das Wahre und Gute zu erregen. Dazu gehören aber Lehrer, die ſelbſt ſchon aufgeklärt ſind, und die ſowohl Einſicht als Thätigkeit und Luſt genug haben, an der Bildung ihrer Mitbürger zu arbeiten. Hier muß alſo vieles ſchon geſchehen, vieles beyſammen ſeyn, wenn Regierungen etwas ausrichten ſollen. Forthelfen, ermuntern, unterſtützen, können ſie die Bemühungen, Erkenntniſſe und Sitten zu verbeſſern; aber das Werk ſelbſt geht ohne ſie, wenn es ſonſt nur angefangen iſt, mit unmerklichen Schritten fort. Die Reformen, die Jeſus und Luther angefangen haben, würden nicht

zu Stande gekommen seyn, wenn sie nicht in der schon vorbereiteten Denkungsart, in dem Geschmack der Zeiten, die mächtigste Hülfe gefunden hätten. Was also zu thun sey, um die Wallfahrten abzuschaffen, wenn diese Abschaffung zu hoffen, und wie viel von den Regierungen zu erwarten sey, ist nicht schwer zu entscheiden.

Die vierte Frage setzt einen falschen Begriff vom Glauben voraus, indem Glaube und Ueberzeugung für verschieden, Glaube und Nichtgebrauch des Verstandes für einerley Ding ausgegeben wird. Die Beantwortung ist treffend. — Bey der fünften Frage über den Werth des Cölibats der katholischen Geistlichkeit wird, jedoch mit der richtigen Bemerkung, daß der Trieb ehelich zu werden, nicht, wie der Neugierige voraussetzt, der heftigste, und daß seine Unterdrückung, wenn sie von edlen preiswürdigen Absichten regiert wird, untadelhaft sey, denkt der Beantworter in der Hauptsache mit dem Fragenden übereinstimmig. Aber seine Kenntnisse in der Geschichte mögen wohl nicht die gründlichsten seyn, da er nicht nur die bekannte Ursache des Hildebrandischen Eheverbots mit dem Zeugnisse des Verfassers der Reisen der Päbste belegt, sondern auch ganz wider die Wahrheit hinzusetzt, daß bis zu den Zeiten dieses Verbots die mehresten Bischöfe und Pfarrer verehlicht gewesen wären. — Bey der siebenten Frage giebt er zu, daß Theologie und Medicin füglich auf Universitäten deutsch vorgetragen werden könnten; er befürchtet aber, daß gründliche Gelehrsamkeit immer mehr absterben würde, je mehr man alle Wissenschaften blos in der Muttersprache lehre. Das ist eine unnöthige Besorgniß, welche schon durch das Exempel fast aller Deutscher Protestantischer, ja auch Englischer Universitäten, auf welchen in der Muttersprache gelehrt wird, widerlegt werden kann. Beruhet denn alle gründliche Gelehrsamkeit auf dem Gebrauche der lateinischen Sprache im akademischen Vortrage? Und kann der unleugbare große Nutzen, welchen das Studium dieser Sprache dem Gelehrten leistet, nicht erreicht werden, wenn man auch aufhört, in dieser Sprache zu reden?

Man wird aus diesen Proben den Werth der Beantwortung der Neugierden schon zu schätzen wissen. Ihr Verfasser giebt Grundsätze und Einsichten zu erkennen, um welcher willen man von ihm sagen möchte: ἀνηρ ἀγαθος τὰ πολλα.

Om.

13. Von Schriften, die Reſtauration der Univerſität zu Mainz betreffend.

Zuverläßige Nachrichten von dem zu Mainz aufbewahrten Reichs-Archiv, und deſſen auf höchſte Verfügung geſchehenen(r) Abſönderung und Verlegung von ſeinen vorigen Stellen — mitgetheilt von Friedrich Franz Schal, der Weltw. D. Archivrath, ord. Lehrer der Diplomatik und des (der) Archivalpraxis. 55 S. in 8.

Wir finden des Verf. Namen nicht in der Unterſchrift, mit welcher im Jahre 1767 die Mainziſchen Archivare, für die Frau Herzogin Wittwe von Weimar, eine Kopey der Augſp. Konfeſſion vidimirt haben, welche ſie angeblich aus dem wahrhaften Original, in der That aber aus einer gedruckten Ausgabe, entlehnt hatten. Daß er zu jenen Ignoranten nicht gehört, könnte uns zu ſeinem Verſprechen, die von ihm noch zu machenden archivaliſchen Bemerkungen der Welt mitzutheilen, zwar wohl einiges Vertrauen erwecken. Allein dieſe Schrift iſt eben kein Vorbote wichtiger Entdeckungen. Wir ſuchten gleich nach, ob der Verf. nichts von jener Konfeſſion geſagt habe, und erſtaunten über die Armſeligkeit ſeiner kritiſchhiſtoriſchen Erkenntniß. Er ſchreibt da ein Langes und Breites von der Uebergabe der Konfeſſion aus dem Originalprotokoll ab, das wir durch Herrn Stiftsprediger Webers in Weimar, Nachrichten und Excerpten ſchon viel beſſer kennen. Was er abſchreibt, ſind längſt bekannte und genauer bekannte Dinge. Dabey iſt es nicht genug zu verwundern, daß der Lügner Florimond de Rämond, dem Verf. als ein klaſſiſcher Schriftſteller gilt; denn weil der ſage, daß Melanchthon das deutſche und lateiniſche Exemplar der A. K. dem Kaiſer überreicht, Cyprian aber anders ſage, ſo läßt es der Verf. an ſeinen Urtheilen, wer Recht habe, indem die Mainziſchen Akten darüber nichts enthalten. Eben dem Rämond und Lindan, (welcher hier einmal Lindau, und einmal gar Lindauer genannt iſt) wird nacherzählt, die lat. Konfeſſion, die der Kaiſer

erhalten, sey von Melanchthons eigner Hand geschrieben gewesen. Noch manche andre schiefe Vorstellung kömmt vor, und es finden sich von einer einem Archivar übelstehenden Verwirrung in den Dingen, wovon die Rede ist, nicht wenige Spuren. Dahin gehört auch, daß der Verf. anführt, der Kurfürst August von Sachsen hätte eine Abschrift der Konfession aus dem Mainzischen Original erhalten; dann aber hinzusetzt: es sey eine Fabel, wenn einige Schriftsteller angeben, als sey das Original selbst nach Dresden geschickt, und allda zurückbehalten." Wir wurden stutzig, daß das mehr als ein Schriftsteller sollten gesagt haben. In einer Note wird der einzige Cyprian dessen beschuldigt. Noch seltsamer; denn Cyprian hat vom Zurückbehalten des Originals kein Wort gesagt. Es heißt weiter: „So soll auch Kurfürst Johann Georg von Brandenburg durch D. Andr. Fochen eine vidimirte Abschrift haben nehmen lassen, wovon wir zwar im Archive keine Nachricht finden, aber aus der Unterschrift: „Mainzische Canzley" welche am Ende der in dem *Corpus doctrinae Brandenburgicum* befindlichen Augsp. Konf. zu lesen ist, sattsam erhellet." Der Kurfürst Johann Georg war es nicht, sondern Joachim der II. der die Abschrift nehmen ließ. Aber er soll das nur gethan haben? Es ist ja eben so gewiß, als daß es zehn Jahre nachher vom Kurf. August von Sachsen geschahe. Oder meynt der Verfasser, es sey nicht so gewiß, weil er davon in dortigen Akten nichts findet? Daß er darauf blos um der Unterschrift willen (sie heißt nicht Mainzische Canzley, sondern Meintzische Cantzley) die Sache für wahr hält, von der er erst so zweifelhaft spricht, das verräth viel Hartgläubigkeit, da die Sache ein historisches Faktum ist, und viel stärker durch des Kurfürsten Johanns Georgs Vorrede zum Corp. Brand. erwiesen werden kann; nur daß es denn freylich wohl nicht das Original selbst, sondern das Protokoll-Exemplar war, aus welchem die Abschrift genommen wurde, wie Herr Weber dargethan hat. Endlich war es nicht vornehmlich Foch, sondern Cölestin, durch welchen die Abschrift geholt wurde, obgleich jener mit zu Mainz gewesen seyn mag. — Es heißt weiter: „Nicht weniger rühmen sich einige andere Herausgeber dieses Glaubensbekenntnisses (es heißt hier immer Bekanntniß) daß sie es aus der hiesigen Urschrift entnommen." Diese andern sind nun: Cölestinus; Item ein *Anonymus* zu Hamburg

1628. 8. und vom J. 1577. 4. und *in hist. comit. august.* — Ueber die archivalische Genauigkeit! erstlich Cölestin ist derselbe, der die Brandenburgische Collation veranstaltet hatte, und nachdem das Corp Brandenb. 1572 (nicht 1569, wie der Verf. beysetzt) gedruckt worden, seine Ausgabe darnach abdrucken ließ; zweytens, Cölestin ist auch derselbe, der die hist. comit. geschrieben; drittens die Ausg. von 1577. 4. ist auch von keinem andern, als von Cölestin; und viertens die Harburger Edition ist nichts weiter, als ein Nachdruck. Also so viel Worte, so viel Schnitzer! Daß übrigens das Reichsarchiv nicht mehr im Besitz des lateinischen so wenig als deutschen Originals der Konfession sey, und daß das deutsche Aktenexemplar nicht dafür angesehen werden könne, gesteht der Verf. ein, vornehmlich aus dem Grunde, weil es keine Unterschrift habe. Dagegen aber macht er sich den ganz geschichtswidrigen Skrupel: Es ist uns freylich aus der Geschichte wohl bekannt, daß die protestirenden Fürsten Anfangs den Zorn und die überlegene Macht des Kaisers wegen ihren (ihrer) vorgenommenen Abänderungen in Religionssachen fürchteten; daher sie bey Ausstellung der sich dahin beziehenden öffentlichen Schriften mit ihren Namensunterzeichnungen äußerst behutsam waren und zurückhielten. Kann etwas Ungereimteres gesagt, erdacht werden? Die Fürsten hatten protestirt, reformirt, ohne Furcht vor dem Kaiser; sie gaben öffentliche Schriften, aber sie scheueten sich, ihren Namen beyzusetzen? Wo, in welchen Schriften? Sie erschienen auf dem Reichstage persönlich; war das weniger gefährlich, als ihre Namen einer Schrift beyfügen, zu welcher sie sich in des Kaisers Gegenwart bekannten, und welche sie mit trotzigem Muthe verlangten, vor seinen und der ganzen Reichsversammlung Ohren vorgelesen zu wissen? Wie lächerlich wäre doch hier die Zurückhaltung ihrer Namensunterschrift gewesen! wie wenig muß der Verf. die Männer kennen, von denen er schwatzt! — Noch ist zu bemerken, daß der Verfasser, wenn er erklärt, alle diejenigen hätten geirrt, die vorgegeben, das Original der A. K. finde sich im Reichsarchiv, kein Wort davon sagt, daß dieser Irrthum sich durchaus von den Mainzischen Archivaren herschreibe, und daß diese im J. 1767 darinn auf die gröbste, ja auf eine ganz unbegreifliche Art, die sich denken läßt, gefehlt haben, daß sie in ihrer Kopey die Worte auf dem Titel: Wittenberg. M. D. XL. wegließen. Des Lichts, welches Herr

Weber

Weber schriftlich und persönlich über dieses ganze Fach des Archivs verbreitet hat, erwähnt Hr. S. mit keiner Sylbe. Und das ist wohl undanksbar. Noch ein arger historischer Schnitzer: Die deutsche Ausgabe der A. K. von 1540. 8. die im Archiv aufbewahret wird, hält Herr Schal für den allerersten Druck. So viel weiter ist er also in seiner Erkenntniß vor seinen Vorgängern vorausgerückt. Was diese im Jahre 1767 für das Original ansahen, ist ihm im Jahre 1784 die erste Ausgabe. Schöne Fortschritte in der Litteratur! Fast ist es ein wenig zu arg für einen Professor einer Hülfswissenschaft zur Geschichte!

Man kann von dieser Probe nicht wohl einen günstigen Schluß auf den Werth des übrigen machen. Es ist über die Geschichte des Reichsarchiv und seine innere Verfassung von dem Verf. gar nichts Unbekanntes und Wissenswürdiges gesagt worden; lauter flache allgemeine Anmerkungen, denen er durch weites Ausholen und Ausschweifen nicht eben großes Interesse giebt. Den Ursprung des Reichsarchivs setzt er mit andern in die Zeit nach Errichtung der güldenen Bulle, ohne es weder zu beweisen, noch mit Zuverläßigkeit zu reden. Denn gleich hinterein zeigt er aus der auf dem Reichstage zu Worms 1495 von Maximilian I. vorgelegten Regimentsordnung, daß dieser Kaiser erst dem Archive eine ordentliche Gestalt und Dauer (Dauer konnte er doch nicht geben) gegeben habe, wie schon Wagenseil gesagt hat. Wenn er von Verwahrung dieses Archivs handeln will, spricht er erst viel Unnöthiges und Halbwahres von den Kirchenarchiven der alten Christen im dritten Jahrhundert, (wer sollte wohl hier so etwas erwarten, und wenn das Wort im weitern Sinne genommen wird, gab es dergleichen schon früher, wenigstens an einigen Orten) von den Kirchenbedienten, die für die Aufbewahrung der Papiere sorgten (nicht carnularii, wie hier steht, noch weniger cartophilaces, sondern chartularii, chartophylaces) u. s. w. Der Ton, in welchem er von dem Archive spricht, ist oft gar sehr hoch gespannt; es ist ihm ein großes Heiligthum, von welchem des ganzen Reichs Wohlfahrt abhängt. Nichts ist ihm auffallender, als daß gelehrte Leute, die sonst bey ganz unerheblichen Fällen der Gelehrsamkeit engbrüstig und gewissenhaft ohne zureichenden Grund und Ueberzeugung nicht von der Stelle weichen, bey diesem wichtigen Gegenstand so unbesorgt haben seyn

können. Unter andern ärgert er ſich darüber, daß Ludwig hat ſagen können, das Archiv ſey ehedem in einem hölzernen Hauſe geſtanden; er verſichert, daß die Jahrbücher davon nichts wiſſen, daß es gewiß immer in ſteinernen Häuſern geweſen, und ſetzt hinzu, wer die Bauart der mittlern Zeiten kenne, wiſſe zu wohl, daß ꝛc. Ueberaus ſeicht ſind die Gründe, mit welchen er die Sage beſtreitet, daß die Schweden im dreyßigjährigen Kriege das Archiv beraubt hätten. Das Intereſſanteſte dieſer ganzen Schrift iſt die Neuigkeit, daß der itzt regierende Kurfürſt alles, was zum Reichs- und Kreisarchive gehörte, und was bisher in dem Mainziſchen Land- und Regierungs-theils in dem geheimen Kabinets-Archive, theils an andern Orten aufbewahret wurde, im J. 1783 von den übrigen Sachen abſondern, und in einem geräumigen Saal des neuen Schloſſes aufſtellen zu laſſen angefangen, und dieſem Archive einen Archivar, Archivrath und Regiſtrator vorgeſetzt hat. Eine rühmliche Veranſtaltung, welche nebſt der den Profeſſoren zu Mainz geſchenkten Erlaubniß des Gebrauchs dieſes Archivs, den vielen und großen Verdienſten des erhabenen Fürſten beygezählt werden muß. Wir wollen nur wünſchen, daß die Herren Profeſſoren auch dieſes Archiv recht nutzen wollen.

RL.

Uiber den Nutzen des mathematiſchen Studiums, von Rudolph Eickemeyer, K. M. Ingenieur-Hauptmann und Lehrer der angewandten Mathematik. Mainz, 1784. 1½ B. in 8.

Recht gut, deutlich und populär. Richtig bemerkt der Verf. daß Wiſſenſchaften, wie die Mathematik, zu welchen der Zugang ſchwer iſt, die dabey nur von wenigen als Hauptgegenſtand getrieben werden können, Aufmunterung und beſondere Unterſtützung vom Staate fordern; daß die Mathematik ihre Vollſtändigkeit und Gewißheit hauptſächlich dem Gegenſtande ſelbſt und der Beſtimmtheit ihrer Grundbegriffe ſchuldig iſt; daß die Arithmetik nach der mathematiſchen Methode ſtudiren, ſo viel iſt, als ſie kurz, vollſtändig, und zugleich mit Uebung ſeiner Geiſteskräfte erlernen, und da ſelbſt Erfinder ſeyn, wo der, welcher die ehedem gewöhnliche Methode befolgt, ſtehen bleibt,

bleibt, oder nach Regeln handelt, ohne den Grund seines Verfahrens einzusehen. Von dem Nutzen der reinen Mathematik hätte mehreres angeführt werden können. Die wahre Wurfslinie weicht doch von der Parabel merklich ab, welche der Verf. als ein Beyspiel von dem Nutzen der Theorie der Kegelschnitte anführet. Die Cykloide hat man an den Pendeluhren aus verschiedenen Ursachen wieder aufgegeben. Die Theorie der Maschinen sieht der Verf. aus dem rechten Gesichtspunkte an. Eine jede Maschine, sagt er, ein jedes Werkzeug hat eine bestimmte Absicht, die auf unzählige Arten, aber nur durch eine einzige auf die vortheilhafteste Weise erzweckt (erhalten) wird. Diese zu bestimmen erfordert gründliche Kenntniß in der Größenlehre, und ist selten das Werk übel angestellter Versuche oder des Zufalls. — Die Schreibart ist gut. Einige orthographische Fehler, (Phönitzier, sistematisch, Hidraulick, Maschienen, Boden statt beyden) mag der Setzer gemacht haben. Nachdenkend kann nicht von einer Wissenschaft gesagt werden. Kostspielig ist provinzial.

Lehrsätze und Anwendungen aus der Mathematik, vorgetragen von R. Eickemeyer. 26 S. in 4.

Eine Disputation, die nur ein Verzeichniß des Inhalts der reinen und angewandten Elementar-Mathematik enthält. Wozu das?

Lehrsätze mit Anwendungen aus der Experimentalphysik, vorgetragen von Jos. Bergmann, der Weltw. und Gottesgel. Doctor, der Physik und Naturgeschichte Lehrer. 15 S. in 4.

Gleichfalls eine Disputation von ähnlicher Art wie die vorhergehende. Sie ist in einigen Materien zu ausführlich, in andern zu mager.

Tabellarischer Entwurf der Naturgeschichte, aus Bergmanns Naturgeschichte zur öffentlichen Prüfung

fung, vorgelegt von Nau und Zinner. 64 Seiten in gr. 4.

Ob Hr. Prof. Bergmanns Naturgeschichte gedruckt sey, wissen wir nicht. Gegen die Mineralogie ließe sich manches erinnern. Aus Erden und Steinen werden zwey verschiedene Klassen gemacht, so wie aus Halbmetallen und Metallen. Die Erden werden eingetheilt 1) in alkalische (worunter die Bittersalzerde und Alaunerde gerechnet werden); 2) gipsartige; 3) thonartige, (worunter die Talkerde); 4) glasartige, und 5) vermischte, (nämlich Gartenerde, Sumpferde, Farbenerden und vulkanische Produkte.) Unter den Farbenerden sind angesetzt: Schmalte, Ultramarin, Bleyocker, Mennig, Zinnober, Operment, verschiedene Kugel- und Plattlacke). Die Steine sind auf eben diese Art eingetheilt. Unter den thonartigen Steinen, spanische Kreide, Speckstein, Serpentinstein, Nieren- oder Griesstein, der eine Arzneykraft besitzen soll, (das soll ist schon abergläubisch) Asbest, Talk, Tripel, Röthel, Topfstein, Glimmer, Thonschiefer. Die sieben ersten, heißt es, führen Bittersalzerde, die vier letzten Alaunerde mit sich. Dies mag genug seyn, zu zeigen, daß Hr. Prof. Bergmann seine Mineralogie noch sehr reformiren muß. Die Form dieser tabellarischen Vorstellung des Mineralreichs ist gut, in drey Spalten die Gattungen jeder Ordnung, die Arten und der Gebrauch. In dem zweyten Abschnitte folgen ganz ausführlich die Versteinerungen und die Naturspiele. Der zweyte Theil enthält das Pflanzenreich nach Linné, aus jeder Klasse einige Ordnungen und Geschlechter, doch bloß mit deutschen Namen, nebst einer kurzen und allgemeinen Anzeige ihres Gebrauchs, kaum brauchbar zur ersten Uebersicht der Botanik, und zum Aussuchen der Pflanzen, deren nähere Kenntniß nützlich oder angenehm seyn kann. Der dritte Theil enthält das Thierreich, ganz nach Linné in der 12ten Ausg. seines Natursystems, und zwar alle Geschlechter, mit einigen Arten, aber blos mit deutschen Namen, welches nicht gut ist, eben so wenig, als in der Botanik, und mit unvollständigen Charakteren, daher manches unverständliche Nomenclatur ist. Einigen Mollusciis unter den Würmern giebt der Verf. kalkartige Schalen, da Linné ausdrücklich sagt, absque testa inhabitata. Bey den Conchylien setzt er hinzu, daß sie mit ihren Häusern von einem Orte zum andern herumziehen können.

nen, da doch Austern, Perlmuscheln u. a. m. unbeweglich in Bänken sitzen. In den Anmerkungen, die den Verzeichnissen der Ordnungen oder Klassen beygefügt sind, ist mehreres zu verbessern. Gleich die erste klingt wenigstens sehr sonderbar. „Der vernünftige Mensch ist das Haupt und der König aller „Thiere, zu dessen Diensten und ehrbarem Gebrauche Himmel und Erde erschaffen sind. Die Affen sind kurzweilige „Thiere, und lassen sich zu häuslichen Geschäfften abrichten. „Man hat auch von ihnen einen köstlichen Bezoar. Die „Fledermäuse reinigen die Luft von Ungeziefer; in einigen Ländern sind sie eine gräuliche Plage. Die Chinesen und „etliche Völker essen sie mit besonderem Lufte. Linne' hält die „europäischen für giftig. Vor Zeiten dienten sie zur Arzney.“ Alles dies ist doch höchst seicht. Der Mensch, weil er Vernunft hat, ist freylich das vornehmste Geschöpf auf dem Erdboden, auf den als Zweck sich vieles beziehr, aber doch ist er nur uneigentlich das Haupt und der König aller Thiere zu nennen. Viele Thiere bekümmern sich um den Menschen gar nicht, einige nehmen sich sogar die Freyheit, ihn zu fressen, oder ihm auf mancherley Art beschwerlich zu fallen. Jede Thiergattung ist sowohl um ihrer selbst willen, als zu gewissen Zwecken vorhanden, weil die Summe der Genießungen so groß als möglich seyn sollte. Wie man von dem Himmel einen unehrbaren Gebrauch machen könne, wissen wir nicht, es müßte denn durch die Astrologie oder Verehrung der Gestirne seyn. Der Himmel (die unzähligen Systeme von Planeten und Kometen mit ihren Sonnen wie das unsrige) ist nicht um unsertwillen erschaffen, wenn wir gleich die Kenntniß der Bewegungen der Himmelskörper zu unserm Nutzen anwenden. Nur eine oder die andere Affenart läßt sich zu häuslichen Geschäfften abrichten. Welche Affenart giebt Bezoar? — Das war ein häßlicher Schnitzer. Das Wort Ungeziefer muß ein Naturforscher dem gemeinen Manne überlassen. Es führet eine unschickliche Vorstellung mit sich. Der Verfasser betrachtet alles zu sehr in Rücksicht auf den Menschen. Er sagt, die meisten Insecten seyn schädlich und zur Plage, und der Hauptdienst, welchen manche sperlingsartige Vögel leisten, bestehe darinn, daß sie die schädlichen Insekten vertilgen helfen; auch die Thiere aus der Klasse der Zoophytorum werden zum Theil als schädliches Ungeziefer angesehen. Allein es ist nichts schädlich, was Gott erschaffen hat. Ein Doctor der Gottesgelahrtheit muß vorzüglich den Spruch beherzigen: Gott sahe an

alles

alles was er gemacht hatte, und siehe, es war alles sehr gut. Von den Fischen heißt es: „Der Hauptnutzen, den die Fische verschaffen, bestehr darinn, daß sie, besonders bey Abgange des Fleisches, dem Menschen zur Nahrung dienen.“ Wieder ein sehr eingeschränkter Gesichtspunkt, und Zweck der Natur war es auch nicht, daß die Fische zu Fastenspeisen dienen sollten. Viele Arzneymittel, die der Vers. aus dem Thierreiche anführt, sind schon längst abgedankt, als der Stein aus dem Gehirne der Seekuh, das Fett, Balsam, und *album graecum* vom Hunde, Lunge und Fett vom Fuchse, Fett, Galle und Blut vom Bär und Dachs, der Maulwurf, (auf welche Art?) der Schweinstein in dem malacciſchen Igel, Bezoar, von Kröten das äthiopische Pulver, Krötenöl u. dgl. Es ist ganz wider die Würde und den Zweck der Naturkenntniß, wenn man abergläubische und unverständige Meynungen durch sie begünstigt. Und noch dazu auf einer neurestaurirten Universität!

L.

Inauguralfrage: Was die Thiere gewiß nicht, und Was sie am wahrscheinlichsten seyn? Aus ihren Handlungen beantwortet von Joseph Bergmann — als er die Herrn Karl Westhofen und Adam Lux zu Doktoren der Weltweisheit ernannte. 62 Octavseiten.

Gewiß wären die Thiere keine Maschinen, keine zufällige, sondern wahrscheinlich selbständige Wesen, Substanzen mit einer denkfähigen, also einfachen, Seele, welche auch bey den meisten, weil sie klar und deutlich denken, Geist genannt werden könne; ob diese Seele aber sterblich sey, das hänge blos von dem Willen des Schöpfers ab. Was für Prämissen es seyn, aus welchen diese Sätze gefolgert werden, wird man schon einsehen. Der Verf. hat viel Gutes aus Büffon, Reimarus ꝛc. kompilirt. Seine Methode zu demonstriren aber gefällt uns gar nicht. Er hat keine feste Begriffe, wie man schon aus dem Mißbrauch der obigen Wörter selbständig, zufällig ꝛc. sehen kann. Er setzt zu viel aus der alten und neuen Metaphysik, wie er sich ausdrückt, voraus. Er ist auch

immer

immer zu besorgt, daß er wider sein theologisches und philosophisches System anstoße. Z. E. S. 6. Die Cartesianische und Peripatetische Hypothese hat vielen gefallen; aber bahnt sie nicht den geraden Weg zum Materialismus. An den Hauptcharakter, der thierische Seelen von menschlichen unterscheidet, das klare Bewußtseyn ist kaum einmal gedacht.

Programma de vera notione libertatis humanae — edidit *Felix Anton Blau*, Th. et Philos. D. et Ph. theoret. Prof. P. O. etc. 102 Seiten in 8.

Praesenti programmate non intendo psychologicam de libertate actionum theoriam deducere; solum metaphysicam de libertate quaestionem dilucidare volo, etc. Der Verf. mag es unserm verwöhnten Geschmacke zu gute halten, daß wir nicht viel weiter haben lesen können, und unsere Leser mögen, wenn sie mehr Geduld haben, für sich weiter lesen, was Hr. Blau von der Freyheit sagt. Uns ist es einmal nicht gegeben, ein so ganz elendes Jesuitenlatein auszustehen; daß ein Mann, der so elend schreibt, Lehrer der Philosophie ist, thut uns leid!

Ueber die einfache und zusammengesetzte Schönheit, nach Engels und Mendelssohns Grundsätze — von Konrad Ladrone, Professor der Aesthetik. 52 Seiten in 8.

Der Verf. giebt Homen zu, daß man den angenehmen Empfindungen, die durch Gehör und Gesicht in der Seele erzeuget werden, vorzugsweise vor den andern Sinnen den Namen des Schönen darum beylege, weil wir uns bey ihnen keiner sinnlichen Berührung bewußt sind; allein er findet diese Bemerkung mit gutem Grunde nicht befriedigend, wenn der Unterschied zwischen angenehm und schön festgesetzt werden soll. Er findet es dem Sprachgebrauche angemessen, daß zwar allen angenehmen Empfindungen des Gesichts, aber nur einigen des Gehörs Schönheit zugeeignet werde; das könnte aber nicht

Statt

Statt haben, wenn das nähere Empfinden in den feinern Seelenorganen das Kriterium des einfachen Schönen wäre. (Home hätte darauf antworten können, daß eben darum die Gesichtsempfindungen den Vorzug vor den Gehörsempfindungen hätten, weil die Gesichtswerkzeuge dem Geiste des Menschen näher und verwandter sind, als die des Gehörs, weil sehen etwas geistigeres ist, als hören.) Er macht daher über das hörbare Schöne einige psychologische Bemerkungen, *) und erläutert es mit Exempeln, daß Bestimmtheit und Abgemessenheit der angenehmen Empfindungen des Gehörs, wodurch sie fähig werden, in der Zusammensetzung leichte und sichere Verhältnisse hervorzubringen, das Merkmal sey, welchs das hörbare Schöne von dem blos Angenehmen unterscheidet. Eben das macht er auch in den Elementen des sichtbaren Schönen, in Farben und Linien, zum Charakter desselben. Burke und Engel reden auch vom Gefühl, als einem Schönheitssinne; Herr Ladrone will das nicht gestatten. Seine Gründe verdienen Aufmerksamkeit; 1) der Sprachgebrauch legt keiner angenehmen Empfindung des Fühlens das Prädikat der Schönheit bey; das Weiche, Sanfte, Glatte, die allmählige Abstufung der Außenseiten ist blos angenehm; 2) daß angenehme Fühlungen zuweilen schön genannt werden, geschieht vorzüglich wegen der damit verbundenen angenehmen Gesichtsideen; so ist z. B. das Glatte und Glänzende, das Weiche und Schöngefärbte, die sanfte Abstufung der Körper beym Fühlen und Sehen, oft mit einander verbunden; denn diese beyden Sinne unterstützen einander: gemalter Sammt ist daher auch schön; nimmt man die Gesichtsidee hinweg, so ist alle angenehme Empfindung verschwunden; 3) Schönheit zu empfinden, und Einheit im Mannichfaltigen zu unterscheiden, ist die Fühlung ein zu unfähiger Sinn; die Finger schleichen um den zu befühlenden Körper träge herum, kommen oft auf die nämliche Stelle zurück, als wenn sie vergessen hätten, was sie bereits gefühlt haben, und irren so lange hin und her, bis sich unvermerkt die Phantasie ins Spiel legt, und die Gesichtsideen der befühlten Form erweckt. — Von der zusammengesetzten Schönheit behält der Verf. die von den besten Aestherikern angenommene Erklärung, daß sie undeutliche Vorstellung von einer Voll-

*) Einige kommen uns sehr bekannt vor, es ist, als ob wir sie schon irgendwo gelesen hätten.

Vollkommenheit ist, erläutert sie, und vertheidiget sie gegen Herrn M. Königs Einwendungen. Viele zu geblümte und pretiöse Phrasen, desgleichen nicht wenig kleine Unrichtigkeiten (z. E. Täkte, statt Takte, wegen den, statt der Ideen ꝛc.) wünschten wir weg.

Om.

(Die Fortsetzung künftig.)

14. Kriegswissenschaft.

Bellona, ein militairisches Journal. Siebentes bis Funfzehntes Stück, ein jedes Stück 13 Bogen, einige etwas mehr. in 8.

Diese Stücke erhalten sich noch in dem Werth der vorhergehenden. Schätzbare Beyträge zur Kriegesgeschichte von 1756 bis 1763, Abhandlungen über verschiedene militairische Gegenstände, worinn der Leser manches, was seine Aufmerksamkeit erwecken wird, findet, und unbefangene mit Einsicht ausgearbeitete Recensionen von militairischen Schriften, sind noch das Eigenthum dieser vor uns liegenden Fortsetzung. Es befremdet und betrübet uns daher, wenn sich die Verfasser im 12ten Stücke über geringen Absatz und über die wenige Unterstützung beklagen. Letzteres können wir uns eher erklären, allein kaum sollten wir glauben, daß ein Offizier, der sein Handwerk liebet, und sich darinn zu unterrichten suchet, nicht begierig nach manchen unbekannten Nachrichten von einem so merkwürdigen und lehrreichen Kriege, wie es der von 1756 bis 1763 ist, greifen sollte. Ist es nicht in dieser Kriegesgeschichte, wo der jüngste Fähnrich und der älteste General-Feldmarschall Unterricht und Nahrung des Geistes schöpfen können? Gewiß ist das Studium derselben ungleich fruchtbringender und lehrreicher, als alle taktische Witzeleyen, die von Folard bis auf Guibert geschrieben sind. Was für vortreffliche Materialien liefern nicht z. B. diese Stücke der Bellona in dem Feldzuge 1758? Zieht man noch hierzu H. Hauptmanns Tilkens Beyträge, die Briefe des Marquis von Montalambert, und die

Sammlung ungedruckter Nachrichten, zu Rathe, so ist man im Stande, sowohl von allen Preußischen Operationen, als auch fast von allen ihren Gegnern, eine vollständige Geschichte dieses Feldzuges zusammenzusetzen. Ich sage, fast von allen ihren Gegnern, weil uns auf Oesterreichischer Seite doch noch immer eine Lücke auszufüllen übrig bleibt. Möchten wir uns doch auch mit der Hoffnung schmeicheln können, einmal ungedruckte aufrichtige Nachrichten von diesem Kriege, von den Ufern der Donau zu erhalten! Die Verf. der Bellona versprechen ihre Recensionen ins Künftige kürzer zu fassen, damit sie mehr militairische Bücher recensiren können. Wir glauben, daß sie ihren Zweck, durch Abkürzung der öfters sehr weitläuftigen Auszüge aus den recensirten Büchern, am leichtesten erhalten werden.

Im Siebenten Stücke findet man eine Abhandlung von militairischen Reisen. Der Verf. will, daß man geschickte Officiers in fremde Länder soll reisen lassen; er zeiget, was für Subjecte man hierzu wählen müsse (S. 11), worauf sie bey ihren Reisen Acht zu geben haben (S. 13), hebt einige Einwürfe, so ihm wegen dieses Vorschlages gemacht werden können, (S. 15) berechnet die Reisekosten, und zeiget die Fonds an, woraus sie genommen werden können, und endlich, was die Officiers, wenn sie von der Reise zurück kommen, zu thun haben. Der Verf. meynet zwar, keinem Preußen würde gestattet werden, sich von der genauen Beschaffenheit des Landes in den Oesterreichischen Staaten zu unterrichten, aber wohl in einem Lande, wo doch einmal der Krieg sich hinziehen, oder der Herr Generals, um in dem Kriege einer andern Macht zu dienen, hinschicken könnte. Nur Schade, daß große Herren zu Sachen, wovon der Nutzen etwas weitläuftig scheint, nicht gern Geld verwenden. Uns dünket, es wäre eine ungemein gute, und in mehr als einer Absicht nützliche Sache, wenn man den Officieren, ehe sie auf Reisen giengen, eine Geschichte eines oder mehrerer Feldzüge von einem berühmten General, als einem Türenne, Eugenius und Marlboroug, ausarbeiten ließe, und ihnen hierzu alle nur mögliche gedruckte und ungedruckte Nachrichten verschaffte. Alsdann müßten sie, mit dieser Geschichte in der Hand, dem General auf dem Kriegstheater Schritt vor Schritt folgen, und sie auf dem Orte selbst, durch Anmerkungen und Berichtigungen der Gefechte, Schlachten, Lager, Marsche, Belagerungen, u. a. m. den möglichsten Grad

ter

der Vollſtändigkeit und Wahrheit geben. Die Franzoſen machen itzt noch die mehreſten militairiſchen Reiſen, ob ſie alle mit den hierzu nöthigen Kenntniſſen und Talenten ausgerüſtet ſind, laſſen wir dahin geſtellt ſeyn; daß es aber doch einige unter ihnen giebt, welche ſolche beſitzen, davon ſind wir überzeugt. S. 19 findet man einen Entwurf, wie eine Colonne Wagen zu führen iſt. Man kann von des Verf. Anordnungen nicht genau urtheilen, weil er ſo wenig die Anzahl Wagen, als die Stärke der Bedeckung beſtimmt, und dieſes wäre doch nöthig, um von der zweckmäßigen Vertheilung derſelben und verſchiedenen andern Anſtalten gehörig urtheilen zu können. Er nimmt an, daß die Convoy von Schweidnitz nach Freyburg gehen ſoll. Es ſcheint, als wäre es beſſer, wenn ſeine Bedeckung ſich bey der Wagenburg ſo lagerte, daß ſie Front gegen Bögendorf machte; auch glauben wir, der Cavallerieofficier, welcher die rechte Flanke patrouilliren ſoll, ſtände beſſer hinter Zirlau, und der auf der linken zwiſchen Bogendorf und Oberlarsdorf. (S. 41) Fortgeſetzte Relation von demjenigen, ſo ſeit den 25ſten Auguſt 1757 bis 23ſten Novbr. bey dem Kön. Preuß. Corps, unter Anführung des General-Lieutenants Herzog von Bevern geſchehen. Im 8ten Stücke der Bellona findet man hierzu noch ein Pro Memoria, welches ein Preuß. General, zu Rechtfertigung ſeiner Conduite, dem König überſandt, und worüber der Herzog ſowohl ſeine Anmerkungen, als über ſeine ganze Conduite in gedachtem Feldzuge machet, und Rechenſchaft ableget. Dieſe Nachrichten müſſen gewiß mit Vergnügen und Nutzen von jedem Kriegsmanne geleſen werden. Wir haben die Stellung des Lagers bey Breßlau, ſo wie ſie in dieſen Nachrichten im 7ten Stücke (S. 41) beſchrieben wird, mit einem gezeichneten Plan von ſicherer Hand verglichen, und ihn in manchem Stücke von dieſer Beſchreibung abweichend gefunden. Allein dieſe Aufſätze tragen zu ſehr das Gepräge des Authentiſchen, daß wir lieber unſern Plan für fehlerhaft halten wollen, da er überdem ganz genau mit dem Lager des Herzogs, welches aus dem in Kupfer geſtochenen Plan von der Bataille bey Breslau zu ſehen iſt, ſtimmt. Das 7te Stück S. 81, und 8te Stück S. 81 enthalten Briefe aus dem Schlözerſchen Briefwechſel, über die kaiſerliche thereſianiſche Militairakademie in Wieneriſch Neuſtadt. Recenſiret wird des Hrn. v. Nikolai Entwurf zu einer allgemeinen Kriegesſchule, und ſeine vorläufigen Betrachtungen über

die Bildung des Soldaten, ist im 7ten Stücke (S. 97) und noch im 8ten Stücke auf derselben Seite recensiret.

Im achten Stücke (S. 11) findet man sehr gute und interessante Berichtigungen über einige Stellen des Journals von der Pr. Campagne von 56 bis 57, welches in dem 4ten Stücke der Bellona zu finden ist. S. 39 wird ein Journal von dem Feldzuge des Prinzen Heinrichs im Jahre 1758 angefangen, und im 9ten und 10ten Stücke fortgesetzet. Wir haben es mit Vergnügen gelesen, und es mit den Nachrichten, welche wir von diesem Feldzuge in Händen haben, gröstentheils übereinstimmend gefunden; hin und wieder können wir noch etwas hinzusetzen. Wenn man die französische Disposition zu der Ueberrumpelung von Halberstadt umständlicher, als in diesem Journal lesen will, so findet man sie in den Commentaires sur les Memoires de Montecuculi par le Comte de Turpin, à Paris 1769. 4to T. II. p. 361. Der V. führte bey dieser Gelegenheit selbst eine Colonne, man kann also wohl seiner Erzählung glauben. — (S. 78) Das Lager des Gen. Hülsen, jenseit Freyberg, stand mit dem linken Flügel fast an dem Münzgraben, und mit dem rechten gegen den Spittelwald, die drey Kreuzer vor der Fronte, Brand war mit dem Bataillon Chostillon und 300 Husaren besetzt. Im 8ten Stücke S. 65. Das Lager des General Itzenplitz bey Lichtentanne bestand aus 2 Bat. Goltz, 2 Kalden, 2 Puttkammer, ferner Leibregiment Cüraß. und Meiniken. Drag. Der linke Flügel erstreckte sich gegen Planitz, Lichtentanne lag vor der Fronte, welche mit 3 Redouten gedeckt war. (Im 9ten Stücke S. 5) Der General Itzenplitz nahm das Lager mit dem rechten Flügel an der Stadt Hof. Im ersten Treffen standen 1 Gren. Bat. Billerbeck, 2 Bat. Fink, und das 3te Bat. von Kalden, und 1 Bat. Bornstädt, das 2te Bat. Goltz formirte eine Flanke auf dem linken Flügel, Front gegen den Labyrinthberg. Im 2ten Treffen auf dem rechten Flügel stand das 1ste Bat. Kalden, dann der Park, und das 2te Bat. Kalden. Im 3ten Treffen campirten 5 Schwadronen Prinz von Preußen. Die Stadt Hof besetzten 1 Gr. Bat. Lubath, 1 Bat. Grabow, 1 Freybat. Meyer, 1 Bat. Hausen stand bey Plauen, 5 Schwad. Meinike campirten jenseit der Stadt, und vor ihnen 3 Schwadr. grüner und 3 Schwadr. schwarzer Husaren; die Artillerie bestand aus 6 zwölfpfündigen Kanonen, 5 Stück 7pfündigen und einer 10pfündigen Haubitze.

(S. 43)

(S. 43) Das Lager bey Chemnitz vom 6ten bis 8ten Auguſt, wurde mit dem rechten Flügel an Bersdorf, worinn das Bat. Billerbeck lag, und mit dem linken an Göblewitz, welches das Bat. Bornſtädt beſetzte, genommen. In der Vorſtadt von Chemnitz ſtand die Artillerie und die Dragoner von Meinicke. Die Bataillonen und Schwadronen, welche die Avantguarde machten, nahmen das Lager mit dem rechten Flügel an Ober-Schöna, das Defile von Korbach deckte die Fronte. (S. 44) Das Lager des Gen. Hülſen bey Hilbersdorf vom 9ten bis 20ſten Auguſt hatte Hilbersdorf vor der Fronte, den rechten Flügel an der Mulde, die Artillerie ſtand auf dem linken Flügel unter Bedeckung des Regiments Grabow. In Nieder-Boberitſch lagen die Huſaren, in Freyberg 2 Bat. Kalden, 1 Bat. Hauſen, 1 Bat. Caſſel. Das Lager der Avantguarde aber unter Anführung des Pr. Heinrichs ſtand mit dem linken Flügel an Klingenberg. (S. 45) Bey Dippoldiswalde wurde das Lager ſo genommen, daß Dippoldiswalde auf dem rechten, Rimrich auf dem linken, und Reynoldshayn vor der Fronte lag. 6 Bat. 10 Schwadr. ſtanden im erſten, und die Artillerie unter Bedeckung von 2 Bat. im zweyten Treffen. Das Gr. Bat. von Bornſtädt beſetzte Dippoldiswalde, in Reynoldshayn lagen 150 Huſaren, und in Reichſtadt 1 Freybat. Monjou und 2 Schwadron. Huſaren. (S. 53) Der Prinz nahm das Lager den 20ſten Auguſt bey Groß Sedlitz in zwey Treffen vor dem Dorfe. Der linke Flügel alinirte ſich auf den Kohlberg, im erſten Treffen campirten 4 Bat. und 2 Schwadronen. Im zweyten ſtand die Artillerie, 1 Bat. Lubath, und 2 Bat. Fink, das Hauptquartier beſetzte ein Bat. Bornſtädt.

(S. 63) Der Poſten bey Gattig, worinn der Prinz Heinrich ſich einer ſo weit überlegenen Armee entgegen ſtellte, iſt einer der wichtigſten in Sachſen gegen Böhmen, und die Art, wie ihn der Prinz beſetzte, verdient wohl genauer beſchrieben zu werden. Auf dem rechten Flügel machten zwey Batt. Brandels auf der Höhe zwiſchen Maxen, und Haußdorf eine Flanke, und hatten auf den Höhen gegen Luncknitz eine Redoute aufgeworfen. Haußdorf war mit einem Commando von 90 Mann vom Freybataillon beſetzt. 1 Bat. Hülſen campirte dießeit, das andere jenſeit Maxen, von Maxen bis gegen Drohnitz, Schmorsdorf, vor der Fronte campirten 2 Bat. Grabow, und 2 Bat. Hauſen. Hinter dem Regimente Hülſen ſtand das Leibregiment, und hinter dem Reg. Grabow gegen

Drohnitz das Cüraß. Reg. Driesen. Diese Bataillons hatten 5 Redouten auf den Höhen vor ihrer Fronte aufgeworfen, und unsere äußerste Husarenpost stand hier dießeits Grotta. Von Drohnitz bis hinter Sirsen campirten 2 Bat. Puttkammer, 2 Bat. Kalden. und 1 Bat. Lestewitz, diese hatten jenseits des Grundes vor Sirsen 3 Redouten vor sich. Hinter diesen Bataillonen stand bey Gurckewitz der Park. Das 2te Bat. Lestewitz formirte auf dem linken Flügel dieser Bataillonen eine Flanke mit der Fronte gegen Dohna und Gamig, vor diesen Bataillonen zwischen dem Grund von Gamig und dem von Sirsen lagen 2 Redouten, welche den Weg von Dohna bestrichen, hinter Gamig auf der Höhe stand 1 Bat. Bornstädt und 1 Billerbeck, Front gegen Gamig, 2 Bat. Fink aber hinter Meuschen, Front gegen die Müglitz, und 1 Bat. Lubath formirte eine Flanke gegen die Elbe. An das Bat. Lubat stießen das 3te von Kalden und 2 Bat. Goltz, sie hatten die Front gegen Gamig. Die drey Cavallerieregimenter, Prinz Friedrich, Pr. von Preußen und Meinicke, bezogen das Lager vor Welcke, und machten Front gegen die Elbe, 2 Comp. von dem Freybataillon Meyer, und 4 Schwadronen Husaren lagen in Mügeln und jenseit der Müglitz, in Heidenau standen 3 Compagnien von Meyer. Dohna war mit den Freybataill. Wunsch und Monjou besetzet; diese hatten auf der Höhe jenseit Dohna eine viereckte geschlossene Redoute aufgeworfen, und selbige mit einem Piket von 90 Mann besetzet, von hier aus erstreckte sich unsere Kette von Vorposten nach Ketteritz bis Heidenau. Bey Tage wurde ein Piket von 30 Mann in Ploschwitz von Wunsch gegeben. Kaum einen Büchsenschuß davon in Falkenhayn stand der erste feindliche Croatenposten, der von einem andern in Wesenstein unterstützet wurde. Das kaiserliche Lager stand mit dem rechten Flügel bey Pirna, und zog sich auf der Höhe fort bis über Krtzschwitz, der Gottleube Bach deckte die Fronte desselben. Den Kohlberg auf dem rechten Flügel hatten sie stark verschanzet. Ihre Vorposten fingen sich auf dem linken Flügel, auf den Langebrücker Berg an, und giengen über Rohrsdorf, Burckertswalde, bis jenseit Groß-Sedlitz.

Zu Seite 17 im 10ten Stücke bemerken wir noch, daß das Lager des General Itzenplitz bey Alt-Franken mit dem rechten Flügel an den Grund bey Zöllmen, mit dem linken aber an Pesterwitz stand. Zu äußerst auf dem rechten Flü-

gel

gel campirte das Bat. Billerbeck, worauf das Leibregiment Prinz Friedrich, Prinz von Preußen Cavallerie folgte; an dieſen ſtießen 2 Bat. Hülſen, 2 Leſtewitz, 2 Bredow, 2 Knobloch, 2 Fink und 1 Grabow. Im zweyten Treffen campirten die Regimenter Drieſen, Curaß. die Artillerie und 2 Bat. Grabow. Hauſen und die Dragoner v. Meinicke formirten eine Flanke gegen die Weißeritz, in Peſterwitz lagen 2 Schwadronen Huſaren, in Keſſelsdorf 5 Schwadronen, nebſt dem Grenadirbat. von Lubat und Freybat. Monjou. (S. 19) Das Lager des Feldmarſch. Daun vom 7ten bis 9ten Novbr. ſtand mit dem rechten Flügel an Potſchappel, und erſtreckte ſich mit dem linken bis gegen Poßendorf. Zu dem, was der Verfaſſer von dem Abbrennen der Vorſtädte von Dresden ſagt, können wir folgendes mit Gewißheit hinzufügen: Der General Schmettau hatte mit einem Commando von der Guarniſon unter dem Generalmajor von Itzenplitz (nachmaligen Chef eines Guarniſonregiments) die Schanzen um die Vorſtädte von Dresden beſetzen laſſen, welche ſowohl den Rückzug des General Meyers aus dem großen Garten, als auch das Itzenplitziſche Corps, wenn es ſich über die Elbe zog, decken konnten. Gegen Abend, wie bekannt, ward der General Meyer aus dem großen Garten bey Dresden gedränget, und zog ſich unter Protection der Redouten in die Pirnaiſche Vorſtadt. Abends um 8 Uhr ſchickte der General Schmettau einen Officier an den General Meyer, dieſer traf ihn auf der Pirnaiſchen Vorſtadt in der Pirnaiſchen Gaſſe, der Gen. Schmettau ließ ihn fragen, ob es noch möglich wäre, daß er ſich den folgenden Tag in den Vorſtädten halten könnte. Der General Meyer zog hierauf den Officier auf die Seite, und ſagte ihm, er möchte dem General Schmettau nur ſagen, daß man ſich nicht länger in den Vorſtädten halten könnte, und daß wohl kein anderer Rath ſeyn würde, als die Vorſtädte abzubrennen, worauf ſich der General Schmettau hierzu entſchloß, und noch Abends einen Wagen mit Feuerwerk an den General Meyer ſchickte, überdem waren ſchon vorher unter den Dächern der näheſten Häuſer am Wall brennbare Materialien gebracht, und den Einwohnern vorher bekannt gemacht, daß, im Fall der Feind mit Gewalt gegen die Stadt rückte, man die Vorſtädte in Brand ſtecken würde. Morgens um 3 Uhr geſchah dieſes auch auf dem Signal von 2 Kanonenſchüſſen. — Das Lager des General Dauns erſtreckte ſich hinter dem großen Garten längſt den Höhen fort bis gegen Gitter See und Berkicht. Das

Lager des General Itzenplitz aber ſtand auf der rechten Seite der Elbe vor der Neuſtadt von Dresden. Der linke Flügel lehnete ſich an die Glacis rechts dem weißen Thore, und der rechte lief gegen die Scheunen, ſo daß ſelbige im Rücken blieben. Auf dieſem Flügel ſtand 1 Bat. Grabow, 2 Bat. Fink, 2 Bat. Knobloch, und parallel hinter dieſer Linie campirten die Cavallerie-Regimenter Drieſen und Meinicke. Zwiſchen dem weißen und ſchwarzen Thor am Fuße der Glacis Front gegen die Scheunen ſtanden die Cavallerie-Regimenter Prinz Friedrich, Prinz v. Preußen und Leibregiment, und jenſeit dem ſchwarzen Thor die Artillerie. Rechts von den Scheunen bis an die Vorſtadt des ſchwarzen Thors Front gegen die Galgenſchenke, campirten 2 Bat. Hülſen, 2 Leſtewitz, 2 Bredow. In der Galgenſchenke lagen die grünen Huſaren in Neudorf, das Bat. Meyer in Piſchen die ſchwarzen Huſaren. — Den Beſchluß dieſes intereſſanten Beytrags zum ſiebenjährigen Kriege findet man in dem 11ten Stücke der Bellona.

Bey dem Journal, welches die Herausgeber der Bellona im 11ten Stücke von dem Feldzuge des General Dohna gegen die Ruſſen und Schweden liefern, merken wir an (S. 64), daß der Graf Dohna bey Landsberg über die Warte, und bey Barke über die Netze gieng; ferner über Marne in das Lager bey Schwerin rückte. Die Stadt lag vor der Fronte. Die Avantguarde unter dem Gen. Wobersnow nahm das Lager jenſeit nach den Höhen vor Schwerin. Von hier brach die Armee über Schwinert längſt der Warte nach Birnbaum auf, wo ſie ein Lager in zwey Treffen, mit dem rechten Flügel gegen Birnbaum, und mit dem linken an den Wald nahm, die Fronte wurde durch einen Grund, worinn einige große Deiche lagen, gedecket. Die Avantguarde nahm das Lager bey Kenert. Kenert lag in die linke, und Krzelz hinter der rechten Flanke. (S. 65) Der General Dohna marſchirte über Mohren, und Laſſent in das Lager hinter Czirka, es ſtand mit dem rechten Flügel an neu Satum, Koblaz lag vor der Fronte, und der linke Flügel formirte einen eingehenden Winkel, und alliirte ſich auf der Schalker Mühle. Unſern Nachrichten zu Folge nahm der Gen. Wobersnow heute das Lager bey Wronky, und poſtirte daſelbſt die Warte. Den 29ſten marſchirte die Armee über die Schalker Mühle, Koje und Luboko, mit dem rechten Flügel nahm ſie das Lager an Luboko, mit dem linken an die Vorſtadt von Wronky, und der General Wobersnow mit der Avantguarde rückte ohnweit Oberſitzkow bey

der

der Holländerey von Stübnitz vor. Den 30ſten marſchirte der Gen. Wobersnow jenſeit Obernicky bis Pomlin, und die Armee folgte den 1ſten Julius in 2 Colonnen, wovon die erſte über die neue Mühle, längſt der Warte, die zweyte über die Obermühle nach Oberſitzkow gieng, ſie nahm hinter der Meierey von Stubnitz das Lager, der General Wobersnow aber mit der Avantguarde lagerte ſich dießeit Obernicky mit dem rechten Flügel gegen Pomlin, das Defilee hatte er vor ſich. Die Armee folgete über Stübnitz, ſelbiges rechts laſſend, über Pomlin durch Obernicky, und kampirte in zwey Treffen, den linken Flügel am Kowianowe, den rechten an der Mühle von Obernicky.

Der General Wobersnow ſtand auf den Höhen von Murawanna Goſchline, das Defilee von Kl. Goſchline deckte die Fronte, der rechte Flügel formirte eine Flanke gegen Murawanna Goſchline, und der linke gegen Mitziſchewe. Die Stellung, welche die Ruſſen vor Poſen genommen hatten, war mit dem rechten Flügel an die Vorſtadt, und mit dem linken über Göritſch, dieſes Dorf lag vor der Fronte. Als ſie aufbrachen, nahmen ſie eine Stellung mit dem rechten Flügel auf einer Höhe hinter Tarnow, mit dem linken an die See von Jankowitz. Der General Dohna rückte, nachdem er bey Obernicki die Warte paſſiret, jenſeit vor Chruſtow ins Lager, die Avantguarde gieng aber bis Pritzlav vor, und poſtirte ſich mit dem linken Flügel gegen Schidowe, und mit dem rechten an der See von Pezitzkoweke. Der General Dohna ſetzte ſich über Kuralkeſtow und Ritſchina, Caſimirs links laſſend, in Bewegung, und nahm das Lager mit dem rechten Flügel an den See von Gorzweky, und den linken gegen die Mühle oberhalb Caſimirs, die Fronte war durch das Defilee von Caſimirs gedeckt. Die Ruſſen rückten den 11ten in einer engen Gegend bey Butin vor, den 13ten ſtand der rechte Flügel der Ruſſen an Gerkowitz. Das Preußiſche Lager couronnirte die Anhöhe mit dem rechten Flügel vor Finkowe, und der linke lenkete ſich herum gegen Radſchina. Die Preußen marſchirten aus dieſem Lager über Doſeicky, Brodsky, Pradig nach Neuſtadt. Mit dem linken Flügel ſtand hier das Lager auf den Höhen gegen Milankow, mit dem rechten aber gegen Pokeswow. Die Ruſſen nahmen eine Stellung mit dem linken Flügel hinter Sumorze, mit dem rechten hinter Linde, Cumin lag zwiſchen dem zweyten Treffen. (S. 74) Der Marſch des General Dohna von Neuſtadt nach Pezotſch geſchah in

zwey Colonnen: die erſte ließ Liewiecz links, die zwote aber rechts, das Lager wurde hinter Pezetſch genommen. Aus dieſem Lager brach der General Dohna abermals in zwey Colonnen nach Meſeritz auf, die erſte nahm ihren Weg oberhalb bey der See von Collcowe, die zwote aber über Bollitzig und Popelwitz in das Lager hinter Meſeritz. Die Ruſſen nahmen hierauf ein Lager hintet Bentſchen, auf dem rechten Ufer der Obera zwiſchen Streglow und Braunsdorf. — Aus dem Lager bey Kloſter Paradeis rückte der General Dohna in zwey Colonnen nach Züllichau. Die erſte gieng über Leimnitz durch Schwibus auf Merzdorf, Rißen und Calzig rechts laſſend, nach Züllichau. Die zweyte gieng durch Rißen und Calzig in das Lager hinter Züllichau; die Armee ſtand daſelbſt mit dem rechten Flügel an Züllichau, mit dem linken gegen Luchow. Die Ruſſen rückten von Bentſchen zwiſchen Kuſchſten und Groß Poſenocke vor, von hier aber weiter zwiſchen Clempitz und Schmellen. Von den Bewegungen vor und in dem Treffen bey Palzig haben wir an einem andern Orte zu reden Gelegenheit gehabt.

Man findet in dieſem Tagebuche ferner die Märſche und Bewegungen vor und nach der Schlacht bey Kunnersdorf aufgezeichnet. Da aber die Schlacht ſelbſt nur mit Wenigem erwähnet wird, und uns auch der Raum fehlet, ſo wollen wir das, was uns davon bekannt iſt, für eine andere Gelegenheit aufbehalten.

In dieſem 11ten Stücke wird noch der Anfang mit einem Journale von dem Feldzuge 1758 von einem Königl. Preuß. Offizier gemacht, und im 12ten, 13ten, 14ten und 15ten Stücke fortgeſetzet, und beynahe geendiget. Nicht leicht wird Jemand den geſchickten Verf. dieſes Tagebuchs verkennen. Es iſt mit einer Aufrichtigkeit und Freymüthigkeit geſchrieben, welche Handſchriften eigener als gedruckten Büchern zu ſeyn pfleget. Ob der Druck nach des Verf. Bewilligung geſchehen, wiſſen wir nicht, zweifeln aber faſt. Indeſſen werden die Herausgeber der Bellona ſich durch Bekanntmachung deſſelben gewiß Dank erwerben, weil wir wiſſen, daß man ſich viel Mühe gegeben habe, dieſes Journal im Manuſcript zu bekommen, denn es iſt das Beſte, was wir von dieſem Feldzuge haben, und erſtrecket ſich auf alle Operationen der Preußiſchen und Alliirten Armee.

Noch an militairiſchen Aufſätzen befinden ſich im 10ten Stücke die Fortſetzung des oben angeführten Aufſatzes von dem

Dienſte

Dienste der leichten Cavallerie im Felde. Der Verf. zeiget, wie man sich zu verhalten habe, wenn man eine unbekannte Gegend patrouilliren, und wie man davon eine Karte entwerfen soll. Er ist blos für Offizier geschrieben, welche keine Kenntnisse von der Geometrie und dem Aufnehmen haben, daher lassen wir die hiezu vorgeschriebenen Regeln in ihren Würden, doch hätte sich der Verf. zuweilen geometrischer ausdrücken können. Es wäre z. B. nicht gut, wenn der ungeometrische Leser ihm glaubte, daß sich die Quadrate, worinn 2 Plans getheilet werden, wie die Maaßstäbe dieser Plane verhalten: vermuthlich hat er sagen wollen, daß sich die Seiten der Quadrate, worinn die Plane getheilet sind, wie ihre Maaßstäbe verhalten. Im 13ten Stücke wird diese Abhandlung fortgesetzet, und darinn von den Winterpatrouillen gehandelt. Die Fortsetzung derselben im 14ten Stücke lehret, wie sich ein Offizier von der leichten Cavallerie zu verhalten habe, wenn er ausgeschickt wird, Gefangene zu machen, und Contributionen einzutreiben.

An kleineren Aufsätzen enthalten diese Stücke noch ein Kursächsisches Mandat vom 25sten May 1782, wegen der Vorzüge und Befreyung des Militairstandes im 8ten Stücke. Nach selbigem ist jeder Soldat, wenn er neun Jahre gedient hat, von der Personensteuer frey, und hat noch andere Vortheile mehr. Ferner enthält dieses Stück eine Ode auf den König von Preußen, und einige militairische Anekdoten. Im 9ten Stücke findet man ein Grablied eines Soldaten, (S. 52) ferner ein Lied eines Soldaten, der das Land mit seinen Kindern bauet. (S. 84) Anekdoten aus Boswels Beschreibung von Corsika. Im 10ten Stücke Fortsetzung der Anekdoten. Disposition für das Bat. Prinz Heinrich zu Hirschfelde in der Oberlausitz, den 15ten Febr. 1758. Ferner, Aufsatz ob und wie man dem jungen Landmanne die Furcht vor dem Soldatenstande benehmen soll. S. 87 findet man eine Berichtigung einer Stelle aus dem 2ten Stücke der Bellona (S. 68). Sie betrifft den in Preuß. Diensten gestandenen General Warnery, ist von ihm selbst abgefasset, und dem Herausgeber der Bellona eingesandt. Er rechtfertiget sich darinn wegen seiner Gefangennehmung in Schweidnitz, und sagt, daß als Schweidnitz an die Oesterreicher 1757 übergegangen, so habe er von seinem Husarenregimente in der Festung nicht mehr als 450 Pferde bey sich gehabt. Er habe sich mit dem Gen. Grumbkow überworfen, weil er seinem guten Rathe nicht gefolget, und beschwe-

beſchweret ſich, daß dieſer General, als es noch Zeit geweſen, ſich aus der Feſtung zu ziehen, ihm ſolches nicht geſtatten wollen. Als der Gen. Warnery aus der Gefangenſchaft gekommen, hat er ein Kriegsrecht verlangt, welches ihn gänzlich frey geſprochen, und andere intereſſante Umſtände mehr. Ferner Anekdoten von ſächſiſchen Soldaten, wovon ſchon einige aus den Zeitungen bekannt. Im 12ten Stücke findet man ein ungariſches Kriegesdiarium von 1664, ſo ein guter Beytrag zur Kriegsgeſchichte des Grafen Montecuculi iſt, wie auch aus dem Deutſch. Muſeo etwas von Regenſchirmen, veranlaſſet, da wie bekannt, ein franzöſiſcher Offizier dem Kaiſer auf der Parade einen Regenſchirm anbot, bey welcher Gelegenheit unſere heutige Diſciplin gegen die alte ſehr herunter geſetzet wird. Im 14ten Stücke S. 97 findet man dagegen einen andern Aufſatz, der die Ehre der neuern Kriegeszucht gegen dieſe Vorwürfe vertheidiget. Noch in dieſem 12ten Stücke S. 122 die Schlacht, ein Gedicht vom Hrn. v. Trautſchen, und ein Lied bey Anfange einer Schlacht von Raufeiſen. Im 13ten Stücke S. 117 Berichtigungen der Bellona, aus der A. D. B.

An Recenſionen ſind im 8ten Stücke angefangen über die taktiſchen Grundſätze und militairiſchen Evolutionen von der Hand eines berühmten Generals, welche im 9ten Stücke fortgeſetzet wird. Recenſ. ſaget, daß ſie den Preuß. General v. Saldern zum Verf. haben, der Herausgeber habe aber das Werk nicht genau nach dem Manuſcripte abdrucken laſſen, der erſte Theil ſey auch von einem andern Preußiſchen Officier, auch ſollen einige Stellen aus einem Manuſcript des Pr. Gen. Maj. v. G. ſeyn. Mit dem Titel des Werkes iſt Rec. nicht zufrieden, er ſollte heißen Inſtruction eines Pr. Generallieutenants für ſeine Inſpection. Er ſchlägt auch verſchiedene Verbeſſerungen vor. Als, ſtatt daß gewöhnlich jedes Peloton durch einen Officier bey dem Feuern commandiret wird, welches ihm zu viel Lerm macht, ſo will er, daß zwey Staabsofficiers hinter der Fronte einer die geraden, der andere die ungeraden Pelotons im Chargiren commandiren ſoll. Unſerm Bedünken nach, wenn das Feuer mit Ordnung gemacht werden ſoll, werden doch die Commandeurs der Pelotons dabey das Beſte thun müſſen, und daß auch bey dieſer Art eben ſo leicht Unordnungen entſtehen können, läßt ſich auch begreifen. Eben ſo wenig wird der Rec. dadurch, daß er zwey Pelotons bey dem

Marſch

Marsch mit rechtsum herausziehe, damit die andern Platz zu marschiren gewinnen, und bey dem Front machen Drängen und Ziehen vermeiden können. — In diesem 9ten Stücke werden Hrn. Hauptmann Tilckens Beyträge zur Kriegeskunst und Geschichte des Krieges von 1756—63 zu recensiren angefangen, und im 10ten Stücke S. 97 fortgesetzet. Die Auszüge aus denselben sind weitläuftig, die Bemerkungen aber darüber, so viel wir wissen, ganz richtig. Besonders aber hat uns die Recension im 10ten und 11ten Stück von dem Versuche einer militairischen Geschichte des Bayerischen Erbfolgekrieges von einem Preuß. Officier gefallen. Die Art, wie Recensent das Lanzenbrechen des Pr. Off. gegen Bourscheid beleuchtet, ist uns recht aus dem Herzen geschrieben. An des Rec. Berichtigungen und Bemerkungen aber dieser Schrift finden wir nichts auszusetzen. Verschiedene militairische periodische Schriften werden noch im 12ten Stücke S. 127 angezeiget, und im 14ten Stücke S. 106 ist die Abhandlung des Gen. Loyds über die allgemeinen Grundsätze der Kriegeskunst, aus dem Englischen übersetzt, recensiret, aus welcher vieles sehr empfohlen wird. Im 15ten Stücke wird die neue Militairbibliothek recensiret, man ist mit dem Herausgeber derselben nicht recht zufrieden. Ueberhaupt müssen wir von den Recensionen, welche in der Bellona enthalten sind, rühmen, daß sie wenigstens von den militairischen Werken, welche wir kennen, mit Einsicht und ohne Tadelsucht abgefasset seyn, welches diesem Journal gewiß zur Empfehlung gereichet. Wir wünschen, daß die Fortsetzung der Bellona nicht zu lange ausbleiben möge, und wir zweifeln daran im geringsten nicht, daß wißbegierige Kriegesmänner, welche aus der Geschichte des berühmten siebenjährigen Krieges Unterricht schöpfen wollen, derselben nicht mit Verlangen entgegen sehen sollten.

Jg.

Geschichte der größten Heerfü[illegible]er Zeiten, mit taktisch-geographischen [illegible]leitet, vom Baron O— Casill, Premierlieute[illegible]nt in Markgräfl. Badenschen Diensten. Erster [illegible]heil. Frankf. und Leipz. 1784. in 8. 18 B[illegible] und 3 B. rede, Zueignungsschrift, und [illegible]

tig und groß gedruckten Pränumeranten-Verzeichnisses.

Der Herr Baron mag ein sehr braver und geschickter Officier seyn, allein zum guten Schriftsteller, zum guten militärischen Geschichtschreiber gehört noch etwas mehr. Die beyden hier aufgeführten Helden sind Türenne, und Friedrich Wilhelm, der große Kurfürst von Brandenburg. An der Wahl ist nichts auszusetzen, zumal billigen wir die des letztern gar sehr, weil sein militärisches Leben weniger bekannt ist, als es verdient. Denn militärisch soll die Geschichte seyn, wie man theils aus der Unterschrift der Seiten, theils auch daraus sieht, weil die politischen Begebenheiten blos chronikenmäßig darinn angegeben sind. Warum aber das Wort Militärisch auf dem Titel ausgelassen ist, wissen wir nicht. Aber kriegerische Begebenheiten erzählen, und sie militärisch beschreiben, ist ein großer Unterschied. Freylich läßt sich die Lebensgeschichte zweyer Feldherren, die so viele Kriegesthaten verrichtet haben, nicht in einem so kleinen Buche, wo noch dazu so viel unzweckmäßige Dinge stehen, militärisch beschreiben; aber warum unternahm es der Verfasser? Eine große Erweiterung der militärischen Kenntnisse muß also der Leser hier nicht erwarten. Will er aber blos eine allgemeine Uebersicht der Kriegsthaten beyder benannter Heerführer haben, je nu, die findet er allenfalls hier. Doch aber nicht fehlerfrey. Wir wollen nur anführen, daß er S. 207 sagt: Türenne habe aus Liebe zur Herzogin von Orleans das Staatsgeheimniß des Bündnisses zwischen Ludwig XIV. und Carl II. verrathen. Sie war gerade die Person, die es am besten wußte, indem sie die Unterhändlerin der ganzen Negotiation war. Es geschah aus Liebe zu einer ihrer Hofdamen. Die besten Quellen, als die große Militärgeschichte der Türennischen Feldzüge von 1672 bis 75 von Beaurain, den Grimoard u. a. hat der Verf. gar nicht gekannt. In diesem Leben liefert er drey Pläne, den von dem Gefechte in den Pariser Vorstädten, von dem Entsatz von Arras, und von der Schlacht bey Dünkirchen. Sie sind aus Conde's Leben gezogen, und haben nichts Hervorstechendes, das ihre Wahl rechtfertigte. Warum nahm der V. nicht die Gegend von Saßbach auf, wo er sehr emphatisch erzählt, daß er die Gnade gehabt, auf seines Fürsten Befehl, den Prinzen von Ligne herumzuführen; und machte die Verbesserun-

beſſerungen, die er über dieſe Begebenheiten angebracht haben will, dadurch dem Leſer anſchaulich? Das war aber freylich nicht ſo leicht, als alte Plane nachſtechen zu laſſen. Mit wie vielen unnöthigen Dingen der Platz verdorben iſt, kann man nicht glauben. Alle Namen der bleſſirten und todten Officiers, die er in den Büchern findet; die der Unterbefehlshaber; ja ſogar die Flügeladjutanten des M. v. Türenne ſchreibt er hin. Hingegen das Treffende, Charakteriſtiſche der Begebenheiten wird niemals deutlich gemacht. Die Reflexionen ſind ſeicht. Z. E. S. 48. Hieraus ſieht man, was ein General vermag, wenn er Geographus iſt; oder S. 97, wenn er den Sieg Türennens über Conde bey Sien, mit dem des Cäſar über den Pompejus bey Pharſalus vergleicht, und aus ähnlichen Urſachen herleitet, da beyde Begebenheiten ganz himmelweit von einander verſchieden ſind. Ueberhaupt ſind die Beſchreibungen der Gefechte höchſt unglücklich gerathen. Zum Beweiſe mag der Leſer nur die von den Schlachten bey Singheim und Einsheim nachleſen. In der letztern ſteht S. 183 folgende höchſt ſeltſame Stelle: Er (der Herzog von Bournonville) rückte alſo vor, allein der Generallieut. von Foucault wurde dies bey Zeiten gewahr, und ehe er ſeinen rechten Flügel vom Feinde wollte einſchlieſſen laſſen, marſchirte er ihm lieber mit einer halben Schwenkung rechts (wobey die linken Schaltern vorgenommen wurden) entgegen, formirte von ſeiner ganzen Infanterie plötzlich ein Quarree, und bot dem Feind von allen Seiten Front. Das laſſe ich mir taktiſche Gelehrſamkeit und Genauigkeit ſeyn! Die Noten ſind höchſt unbedeutend. Die geographiſchen gemeiniglich ganz unzweckmäßig. In einer militäriſchen Geſchichte müßten ſie lediglich ihre Beziehung auf die damaligen Kriegsverhältniſſe haben; ſo wird aber geſagt: ob ein Ort heut zu Tage reinlich und wohlgepflaſtert iſt, in einer fruchtbaren Gegend liegt oder nicht. Kurz, der Artikel iſt immer aus dem erſten beſten geographiſchen Handbuche oder Lexikon ausgeſchrieben. Was die andern anbetrifft, ſo enthalten ſie die triviälſten oder falſcheſten Dinge von der Welt. Wir wollen nur die S. 23. 26. 37. 57 u. a. m. anführen. Das falſche Lob einiger großen Regenten in der S. 81, iſt hier gar nicht an ſeiner Stelle. Der einige Gegenſtand der nicht geographiſchen Anmerkungen iſt die Nothwendigkeit, viele Truppen zu halten; und das Hauptargument faſt immer, daß m

dadur

dadurch allein die Unterthanen im Gehorſam erhalten kann. Rec. iſt ſo paſſionirt für ſeinen Stand, als nur ein Officier in der Welt ſeyn kann; aber ein ſolch Argument würde er ſich ſcheuen anzuführen. Denn wo die Unterthanen in den Gehorſam hinein bajonettirt werden müſſen, da iſt die Regierung gewiß allemal ſchlecht oder tyranniſch, oder zum allerwenigſten höchſt unweiſe; weil etwa eingewurzelte Vorurtheile gewaltſam über den Haufen geworfen werden ſollen. Der Styl iſt auch nicht der beſte, obſchon etwas erträglicher, als in den vorhergehenden Werken des Verf. Z. B. S. 134. Es ſchrecke ſie das Hannibal ante portas ſo ſehr. S. 154. Die Spanier hüten; ſtatt ſie im Zaume halten; ſie abhalten. S. 249. Corps d' Eſprit, ſtatt Eſprit de Corps. S. 250. Orlogs Schiff. S. 268. Als er gleichſam auf ſo zu ſagen Flügeln des Windes mit ſeiner Armee flog. S. 156. Holländ. Etabliſſements (Niederlaſſungen). Die Druck- oder vielmehr Schreibfehler ſind unzählig, und bringen die größte Verwirrung hervor.

WK.

Kurzer Unterricht von dem Angrif eines feſten Platzes, nebſt beygefügten Tabellen, was ſowohl an Munition, Proviant u. ſ. w. in dem belagerten Platze, als zu deſſen Belagerung und dem Obſervations-Corps, welches dieſelbe decken ſoll, nöthig iſt, nebſt zwey Plans. Frankfurt und zu Leipzig, in Commiſſion bey Cruſius. 1783. 8. 16 Bogen.

An der Spitze dieſes Büchleins ſtehen: **Vorläufige Betrachtungen über den Nutzen der Redouten in den Laufgräben.** Sie enthalten auf 58 Seiten eine ſehr kurze, doch gut geſchriebene Geſchichte der Belagerungskunſt, und viel Wahres über die Nothwendigkeit, die Transcheearbeiten beſſer gegen Ausfälle zu decken, als man ſeit Vaubans Zeiten gemeiniglich zu thun pflegt. Das Uebrige iſt von einem andern Verfaſſer, der vermuthlich die Abſicht hatte, alles, was einem Officier, der kein Ingenieur iſt, vom Angriff (warum nicht auch von der Vertheidigung?) feſter Plätze zu wiſſen nöthig iſt, in einen kleinen Band zuſammenzufaſſen. Eine Idee, die

die an und für ſich ſehr gut iſt, aber hier ſehr ſchlecht ausgeführet worden. Um übrigens eine kleine Probe von der Schreibart des Hrn. Verf. zu geben, will ich hier folgende Stelle aus dem Buche herſetzen. S. 59 heißt es: „Die Vernagelung (der Kanonen) geſchieht mit einer geſchwinden Fertigkeit, welche die Soldaten anwenden, indem ſie mit einem großen Hammer einen Nagel in das Zündloch ſchlagen, wodurch dieſelben außer Stand geſetzt werden, ihre Dienſte zu thun, ſo, daß man ſie die ganze Zeit der Belagerung nicht gebrauchen kann.“ Wer wird es uns verdenken, wenn wir hier mit geſchwindeſter Fertigkeit das Buch zuſchlagen, und Punktum machen? —

Qw.

15. Handlungs- und Finanzwiſſenſchaft.

G. F. Lamprecht — Verſuch eines vollſtändigen Syſtems der Staats-Lehre mit Inbegrif ihrer beiden wichtigſten Hauptheile der Polizei- und Kameral- oder Finanzwiſſenſchaft, zum Gebrauch academiſcher Vorleſungen. Erſter Band, welcher den erſten Theil und die eine Hälfte des zweiten enthält. Berlin, 1784. 2 Alphab. 5 Bogen in gr. 8.

Als vollſtändiges Syſtem viel zu klein, als Leſebuch viel zu groß.

Wir wollen zuerſt etwas über den Titel ſagen: Verſuch eines vollſtändigen Syſtems der Staatslehre, mit Inbegriff ihrer beyden wichtigſten Haupttheile der Polizey- und Kameral- oder Finanzwiſſenſchaft. Was ſoll denn das: mit Inbegriff ꝛc.? — Iſt es nicht gerade eben ſo, als wenn ich ſagte: Verſuch einer vollſtändigen Beſchreibung des menſchlichen Körpers, mit Inbegriff ſeiner beyden wichtigſten Haupttheile, des Kopfes und des rechten Arms? — Kann ich denn ein vollſtändiges Syſtem der Staatslehre mir gedenken, und doch ſeine wichtigſten Haupttheile auslaſſen? Ferner iſt

doch wohl zwiſchen Kameral- und Finanzwiſſenſchaft der Unterſchied groß und merklich genug, um ſelbige auf dem Titel eines akademiſchen Leſebuchs nicht mit einem oder zu verbinden, und als Synonyma zu brauchen. So viel von dem bloßen Titel. Wenn wir aber nach dieſem Maaßſtabe fortfahren wollten, ſo dürfte unſere Recenſion leicht ſo ſtark werden, als das Buch ſelbſt. Wir müſſen uns alſo kürzer faſſen.

In der Einleitung iſt der ganze erſte Abſchnitt recht gut gerathen, desgleichen das erſte Kapitel des zweyten Abſchnittes, wo ſonderlich §. 91 von dem neuern Phyſiocratismus ein reifes und wirklich meiſterhaftes Urtheil gefällt wird. Aber nun das zweyte Kapitel mit der Ueberſchrift: Die Bücherkenntniß, verdirbt wieder den ganzen Kram. Was für ein Bücherwurm mag wohl dem Verf. dies für ein Leſebuch ſo unſchickliche Verzeichniß zuſammengeſtoppelt haben? Denn da der Herr Autor, ſo viel wir wiſſen, noch kein alter Mann ſeyn ſoll, ſo reichet ja ſein junges Leben nicht zu, dieſen Wuſt von Büchern geleſen zu haben, und wir wollten wohl die höchſte Wette eingehen, daß er vielleicht die Hälfte davon niemals mit Augen geſehen hat. Was ſoll denn ein angehender Kameraliſte und junger Student z. E. mit dem Grottnitz de Grottnow teutſchgekleideten Regimentsrath; *item*, Knichen Opus politicum; *item*, Chariot Rentkammerbibliothek; *item*, Bodinus de republica; *item*, Boterus Libri X. della ratione di ſtato ꝛc. ꝛc. ꝛc. — O wie viel items müßten wir hier noch herſchreiben! Weg mit dem Zeuge!

Da wir nicht viel Zeit und Raum übrig haben, ſo können wir auch unmöglich dem Verf. von Wort zu Wort folgen, ſondern müſſen uns begnügen, nur hie und da Anmerkungen zu machen, und wir haben Grund zu hoffen, daß er dieſerhalb nicht eben böſe auf uns ſeyn wird.

Gemäß dieſem Plane, ſehen wir alſo den §. 308 an, wo von der Wiederbeſetzung des Throns in einem monarchiſchen Staate die Rede iſt, davon es hier heißt: „2. Muß ſie in „der Regel blos männlich ſeyn; weil Beſtimmung und Beſchaffenheit des Körpers im weiblichen Geſchlecht an der Erfüllung „mancher Regentenpflicht eben ſo ſehr hindert, als Schüchternheit, Ungewißheit im Entſchluß, Veränderlichkeit, Empfindſamkeit, Sinnlichkeit, vorzügliche Eigenſchaften des „weiblichen Geſchlechts — nachtheiligen Einfluß auf die „Regierung des Staates haben würden. — Nur nach „Abgang

„Abgang des männlichen Stamms würde der Uebergang des „Throns auf ſie rathſam ſeyn ꝛc.“ Mein Herr Doctor! was ſagen Sie hier?

1) Wiſſen Sie wohl, daß Sie in Rußland unter dem monarchiſchen Scepter der Selbſtbeherrſcherin aller Reußen ganz gewiß Zobel fangen müßten? Und die große Maria Thereſia war doch auch wohl keine Mannsperſon?

2) Hätten Sie nur nicht geſagt, daß die obigen Schwachheiten, die Sie dem ſchönen Geſchlecht andichten, nachtheiligen Einfluß auf die Regierung haben würden, ſondern vielmehr, da Sie doch einmal nicht galant ſeyn wollten, geſetzt hätten: haben könnten, ſo ließe ſich die Sache auch einigermaaßen vertheidigen.

3) Aber darinn können wir Sie nie vertheidigen, wenn es am Schluſſe dieſes §. heißt: „Nur nach Abgang des männlichen Stamms würde der Uebergang des Throns auf ſie „rathſam ſeyn.“ Zuerſt im Vorbeygehen, daß in dem ganzen §. 308. kein Subſtantivum befindlich, darauf der Ausdruck: auf ſie, Bezug haben könnte. Etwas weniger Flüchtigkeit im Schreiben läßt dergleichen Fehler vermeiden. Allein die Hauptſache: Wenn es aus den angeführten Gründen überhaupt nicht gut iſt, daß Damen regieren, warum ſoll es nun nach Abgang des männlichen Stammes ſogar rathſam ſeyn? Wird die Thronfolgerin nach Abgang des männlichen Stammes ipſo facto von allen vorhin berührten Fehlern des weiblichen Körpers und der weiblichen Seele auf einem ſo hohen Grade befreyet, daß es nunmehr rathſam iſt, ſie den Thron beſteigen zu laſſen? Oder iſt es nun rathſam, und der Monarchie alſo äußerſt zuträglich, daß obige weibliche Fehler an der Regierung Antheil nehmen?

Das Kapitel von der Bevölkerungspolizey, S. 210—243, iſt eines von den beſten im ganzen Buche. Man muß dem Verf. die Gerechtigkeit wiederfahren laſſen, daß er alle dahin einſchlagende Materien nicht nur ſehr gut geordnet, die beſten Schriften davon zweckmäßig genutzet, ſondern alles reiflich durchgedacht und angenehm vorgetragen hat. Es ſcheint dies ſein Lieblingsvorwurf zu ſeyn, und er hat nicht übel gewählt, denn die Bevölkerung eines Staates im ganzen Umfange betrachtet, giebt dem denkenden Staatslehrer und dem Menſchenfreunde häufigen Anlaß, ſein Herz in patriotiſchen Entwürfen und Vorſchlägen zum Beſten der Menſchheit auszuſchütten. Freylich hat der Verf. recht, daß man um die Bevölke-

rung nicht ängstlich genug besorgt seyn kann, und nennet daher im vorhergehenden Abschnitte S. 181. den Kindermord mit höchstem Grunde eines der grausamsten, und dem Wohl des Staates nachtheiligsten Verbrechen; wenn er aber §. 454 sagt: „Unter den vielen vorgeschlagenen Mitteln zur Verhütung desselben, sind manche lächerlich, manche unausführbar, „manche nur entfernterweise dienlich, manche in anderer wichtigen Rücksicht dem Staate schädlich ꝛc.“ so müssen wir es ihm selbst überlassen, unter welcher Klasse von den itzt benannten Mitteln, er die §. 456 vorgeschlagene vierteljährige Visitation der ledigen Weibspersonen rechnen will. Doch sein Eifer um die gute Sache entschuldigt ihn.

Wenn der Verf. am Ende dieses Kapitels von der Bevölkerung noch der Ausländer gedenkt, und wegen der Kolonisten sehr gute Regeln giebt; so tadelt er §. 621 mit allem Rechte die Herbeyrufung der Ausländer, um durch sie wichtige Theile der Staatsregierung verwalten zu lassen. Seine dawider angeführten Gründe sind allerdings erheblich. Wir wünschten indessen, daß er diesen §. noch allgemeiner gefaßt, und überhaupt die Anlockung und Aufnahme aller Fremden getadelt hätte, die nicht zu dem erwerbenden, sondern zu dem verzehrenden Theil der Einwohner eines Staates gehören, das heißt, die nicht den Staat unterhalten, sondern die vom Staate unterhalten werden müssen. Der fremde Bauer, der mit seinem Ackerpflug in ein Land hineingerufen wird, ist immer vorzüglicher, weil er sich und andern Einwohnern dieses Landes Brod schaffet, als der fremde Rath oder Staatsbediente, der den Landeskindern das in ihrem Vaterlande gewachsene Brod auffisset, da unter ihnen doch auch wohl noch Räthe seyn konnten. Für alle cultivirte Staaten ist es erniedrigend, solche Ausländer zu ernähren, und unterdessen die oft noch weit geschicktern Eingebohrnen hungern zu lassen.

Wir können aus den oben angeführten Ursachen dem V. nicht weiter folgen, und wollen zuletzt nur noch das Buch im Ganzen und allgemein beurtheilen. So viel wird jeder Sachkundige Leser mit uns gern zugeben, daß es mit allem Rechte unter die Zahl der guten Bücher gehöret, zumal da es in seiner Art wirklich neu ist, und noch Niemand dies weitschichtige Fach in der Maaße zusammengefasset und geordnet hat, wie hier geschehen ist. Dies bleibt immerwährendes Verdienst für den V. Die Schreibart ist leicht und fließend, und wenn der

Vortrag des Verf. auf dem Katheder ihr gleichet, ſo wünſchen wir ſeinen Zuhörern Glück zu ihrem Lehrer. Nur Schade, daß der Herr Autor ſeiner jugendlichen Kühnheit Raum gegeben, und Horazens goldene Regel nicht befolgt hat: nonum prematur in annum. Zehen Jahre ſpäter würde er nach der ganzen Anlage zu urtheilen, mit einem Meiſterſtücke aufgetreten ſeyn. Eine edle Tulpe im Saamenbeet fängt an ſich herrlich zu zeichnen; ihr Bau, Blatt, Kelch ꝛc. iſt ſchon vortrefflich. Der Kenner wünſcht: O wäreſt du einige Jahre älter! denn nur die Zeit kann ſie gehörig ausmalen. Hatte Herr Lamprecht keinen Freund, der ihm rieth? — —

Akm.

Recherches ſur divers objets de l'économie politique, par M. le C. de *B.* Nulliüs addictus iurare in verba magiſtri. à Dresde 1781. chez les Freres Walther. 154 S. in 8.

Unterſuchungen über verſchiedene Gegenſtände der Staatswirthſchaft, aus dem Franzöſiſchen des Herrn Grafen von Brühl. Gera, bey Beckmann, 1783. 122 S. in 8.

Dieſes Werk hat den Hrn. Grafen Moritz von Brühl, Churſächſiſchen Geſandten in London, den ehemaligen Freund und Schüler Gellerts, zum Verfaſſer.

Im erſten Kapitel ſchickt der Verf. allgemeine Grundſätze voraus. Da alle Glückſeligkeit eines Landes im Reichthum ſeiner Einwohner, und in der Volksmenge beſtehe, ſo müſſe, um die Vermehrung des öffentlichen Wohls zu bewirken, auf Folgendes geſehen werden: 1) Auf die Vermehrung der Bequemlichkeiten des Lebens, oder des Reichthums; 2) auf die Vermehrung der Zahl der Einwohner; 3) auf den Einfluß, den die Reichthümer auf die Bevölkerung haben, und dieſe hinwiederum auf das Einkommen der Einzelen. Die Reichthümer ſind wünſchenswerth, weil ſie dienen, eine Menge fleißiger Menſchen zu ernähren; und in der größern Volksmenge beſteht auch die eigentliche Macht des Staats. Zuerſt vom Ackerbau, der die erſte Quelle des Reichthums, und

der Grund jedes Einkommens ist; aber nicht allein ist er hinreichend, den höchsten Grad der Volksglückseligkeit zu verschaffen, indem der manufakturirende Staat den Ertrag seiner Ländereyen noch mit dem Ueberschusse der Lebensmittel des Ackerstaats vermehren wird; um die bestmöglichste Verwendung des Ueberschusses zu bewirken, und den Ackerbau selbst blühend zu erhalten, sind Künste und Manufakturen, und zwar zuerst solche, deren Produkte für jeden Käufer sind, ferner Handel, auch Schifffarth und Fischerey, wo es die Lage erlaubt, nöthig.

Vom Maaßstabe des Handels. Der wahre Nutzen jedes Handelszweiges besteht in der Menge arbeitsamer Menschen, die er ernährt; und nur dieses Einzige giebt einem Lande ein Uebergewicht über andere, und ist als ein Zeichen der Glückseligkeit eines handelnden Volks anzusehen. Der Verf. der Lobrede auf Colbert mißt den Vortheil nach der wenigsten Arbeit; aber er hat nicht den Nutzen des Kaufmanns oder Pächters vom Vortheile des Staats unterschieden. Die englischen Kaufmannsgüter, die jährlich Portugal zieht, dienen zum Unterhalt von ungefähr 30000 Menschen. Gesetzt nun, Portugal verlöre Brasilien, würde selbst ein fabrizirender Staat, und England dagegen entdeckte in einer Provinz Goldgruben, woraus es mit der Arbeit von 10000 Menschen eben das erzielte, was es sonst aus Portugal erhielt; so hätte das Land, ohne einige Verminderung des Gewinns, doch 20000 nützliche Einwohner weniger. Aus eben diesem Grundsatze ist auch der Werth jeder Manufaktur zu bestimmen. Weil sie den Arbeitern bequemen Unterhalt verschaffen, und den Verbrauch des Ertrages der Grundstücke erweitern sollen, so folgt, daß diejenigen, wozu inländischer Stoff verarbeitet wird, von gröserer Nutzbarkeit sind, als die, wozu man den Steff von Ausländern nimmt; und daß auch diejenigen Manufakturen, deren Erzeugnisse für Jedermann sind, denen vorzuziehen, deren künstlichere Arbeiten keiner so ausgebreiteten Vertriebe fähig sind. (Wobey doch freylich zu bedenken ist, wenn der Staat die nöthigern Fabriken schon hat, daß die künstlichern Arbeiten, die das rohe Material gar sehr veredeln, aber wenns aus Flachs feine brabanter Spitzen verfertiget werden, einen größeren Arbeitslohn geben, und eben daher auch eine größere Menge Menschen bequem ernähren können.)

Die Aus- und Einfuhrverbote. So wahr es ist, daß ein Land, das nur Lebensmittel dem Ausländer verkauft,

sich um so viel Einwohner bringt, als anderwärts davon leben; (wir zweifeln an der völligen Richtigkeit dieser Behauptung; denn viele Manufakturen, die schon im benachbarten Lande im Gange sind, würden nicht aufkommen, und der Ackerbau, der auch als eine Manufaktur, die viele Menschen ernähret, dagegen der Ausländer eine andere hat, anzusehen ist, würde leiden, wenn man die fremden Produkte gegen Getraide nicht mehr eintauschen wollte) so folgt doch nicht, daß man die Ausfuhre des Ueberschusses verbieten müsse, um sie im Lande zu behalten. (Was hier beliebiger Ueberschuß der Lebensmittel seyn soll, das öfters vorkömmt, wissen wir nicht, da wir das Original nicht zur Hand haben; und auch sonst schien uns manchmal der Sinn des V. nicht wohl ausgedrückt zu seyn.) Die Arzney würde schlimmer in dem Falle seyn, als die Krankheit. Man muß vielmehr suchen, Fleiß und Arbeitsamkeit jeder Art zu ermuntern, Freyheiten ertheilen, denen, die Fabriken anlegen, und eine gewisse Zahl Arbeiter in Dienste nehmen, Belohnungen geben, den höchsten Preis der Lebensmittel durch ein immerwährendes Gesetz bestimmen, und wenn dieser überschritten wird, die Ausfuhr hemmen. (Da denn aber die Theurung vielleicht noch größer wird. Das wirksamste Mittel, einen übermäßigen Preis der Lebensmittel von einem Lande auf immer abzuhalten, ist unstreitig die Anlegung öffentlicher Magazine, die bey entstehendem Mangel geöffnet werden.) Verbote der Ausfuhr des ersten Stoffes haben zwar nicht so verdrießliche Folgen, verbreiten aber doch bald eine gewisse Schläfrigkeit über diese Art des Verkehrs, und verringern die Summe oder Güte der Produkte. Als England Wolle auszuführen verbot, waren schon die Fabriken in so gutem Stande, daß sie das ergiebige Produkt der grossen Schäfereyen verbrauchen konnten. Wenn dagegen Rußland nicht mehr Hanf und Pech ausführen wollte, womit es einen so vortheilhaften Handel treibt, um seine Seilereyen zu vermehren, und mehr Schiffe zu bauen; so würde es nur den Anbau beyder Produkte vermindern. Ferner, die Einfuhr der Lebensmittel, die nicht mit den im Lande erzeugten zusammenstößt, muß von jeder Einschränkung befreyt seyn. Auch die Einfuhr aller Produkte, die der Aemsigkeit den ersten Stoff darbieten, darf keinesweges eingeschränkt seyn. Ob Erzeugnisse, die nur der Luxus fordert, und alle Kunstprodukte gleicher Freyheit genießen sollen, sind die Meynungen verschieden. Der Verf. hält dergleichen Verbote für unnütz und drückend.

Was den Tausch inländischer Produkte mit ausländischen betrifft, so darf auch ein Staat in keinem Falle die Einfuhr fremder Güter verbieten, ohne seinen Unterthanen ein Gewerb zu rauben, deren Erzeugnisse zum Tausch dagegen dienen. Auch der am wenigsten einträgliche Handel mit Lebensmitteln darf nicht durch ein Verbot der Einfuhr von Auswärtigen unterbrochen werden; es ist besser, ein Land handle mit Schaden, als daß es gar nicht handle. Unumschränkte Verbote sind niemals nützlich, und erreichen auch ihren Zweck nie ganz. Ein Land, das nur Tauschhandel von Lebensmitteln gegen Kunstprodukte besäße, könnte letztere mit leichten Eingangsabgaben in der lobenswürdigen Absicht belegen, um die Aemsigkeit seiner Bürger zu ermuntern. England hat auf eine Menge ausländischer Waaren ungeheure Abgaben gelegt; aber es kennt die wahren Handlungsgrundsätze nicht. Ein ausländischer Zeug, Cambre, (vielleicht Kammertuch) ward 1766 verboten, und Belohnung auf den inländischen gelegt; seit der Zeit lassen ihn die Fabrikanten heimlich kommen, und bedrücken ihn mit ihrem Fabrikssiegel, um die Belohnung zu erhalten. Fast eben so ists mit den franzöſischen seidnen Stoffen, die seit dem Verbote 1765 häufiger eingehen, als da sie nur mit einer kleinen Abgabe belegt waren. Auch stehen daher manche Artikel von mittelmäßiger Güte in so hohem Preise in England, die doch blos für den häuslichen Gebrauch sind. Eine weise Regierung wird den Zusammenfluß auswärtiger Kunstprodukte, die den einheimischen nachtheilig sind, zu hindern suchen; aber sie wird sich hüten, diesen Zufluß ganz zu hemmen.

Die folgende Abhandlung über die einzige Abgabe ist eine umständliche Erörterung und Widerlegung des physiokratischen Systems, wogegen der Verf. mit Recht behauptet, daß nicht alle Abgaben auf den Ackerbau zurückfallen, aus welcher wir aber, ohne zu weitläuftig zu werden, keinen Auszug geben können. So gänzlich für unausführbar der Verf. eine einzige Abgabe hält, so findet er doch die Verwaltung der Finanzen überall noch sehr mangelhaft, den Aufwand fast aller Regierungen noch mancher Einschränkung fähig; und wenn die Absichten derer, die den Völkern vorstehen, allein auf Beförderung der Volksglückseligkeit abzweckte, so könnte die Erhebung der Auflagen einfach, und von aller Dunkelheit befreyt seyn.

Ueber

Ueber die Getraidepolizey. Ein durchaus freyer Getraidehandel ist, nach des Verf. Urtheil, sehr wichtigen Unbequemlichkeiten ausgesetzt, und ein Staat, der ihn einführte, würde oft Gefahr laufen, Hungersnoth zu leiden; (Turgot ist ein Beyspiel) vielmehr soll der Getraideverkauf, nach Maaßgabe des Ertrags, erweitert oder eingeschränkt, und dieses Verfahren nicht der Aufmerksamkeit der Kammern überlassen, sondern einem daurenden Gesetze unterworfen werden. Wir denken, wenn nur öffentliche Magazine unterhalten werden, daß gänzliche Freyheit des Handels mit in- und ausländischem Getraide jeder Leitung und Einschränkung, die ihm die Regierung geben kann, vorzuziehen ist.

Ueber die Theurung. Man unterscheide eine wirkliche, die in Erhöhung des Kaufpreises der Lebensmittel besteht, und zur unzertrennlichen Gefährtin die Hungersnoth hat, und eine nur scheinbare Theurung, oder Herabsetzung des Geldwerthes im Handel und Wandel, der von der Anhäufung des umlaufenden Geldes entsteht. Die Summe des baaren Geldes kann vermehrt werden 1) durch eine günstige Handlungsbilanz, 2) durch Entdeckung von Gold- und Silberminen, und 3) durch den Aufwand von Fremden, die ihre Einkünfte aus andern Ländern ziehen. Man ist wegen der Folgen dieser zweyten Art der Theurung besorgt, weil die Handarbeiten wegen der theuren Lebensmittel auch theurer werden müßten. Aber nicht immer ist die Erhöhung der Handarbeiten der Gefährte der scheinbaren Erhöhung der Lebensmittel, und man erwegt nicht die fast unerschöpflichen Quellen der Fabrikanten. Doch hält der Verf. diese Theurung nicht für den Prodierstein der öffentlichen Glückseligkeit. Weder Ueberfluß des baaren Geldes, noch daraus herfließender theurerer Preis der Lebensmittel, machen das Wesen und den Grund der Staatsglückseligkeit aus; sondern diese besteht in dem Wohlbefinden einer dem möglichst größten Ertrage angemessenen Volksmenge.

Ueber die Wörter Preis und Werth. Und noch über Geld und Münze, welches der Gegenwerth der verkäuflichen Dinge ist. Daß einiges nicht mit der Klarheit und Richtigkeit ausgedruckt ist, die man wünschte, ist wohl unstreitig die Schuld des Uebersetzers. Zuletzt noch gegen den Satz des Herrn Prof. Büsch, daß das Geld nicht die Eigenschaften einer Waare habe, dessen Abhandlung über den Geldesumlauf der Verfasser das Gesetzbuch der ökonomischen Wissenschaften

nennt. Wir gestehen, daß uns der Hr. Verf. hier nicht genug thut, und daß wir mit dem Hrn. Büsch einstimmig denken.

Lf..

16. Reitbücher.

Englische Zucht und Behandlung der Pferde, angewand auf die Kaiserl. Königl. Erblande, von Joseph Hiver, Stallmeister. Wien, bey Wappler. 1783. in 8.

Was der Verfasser englische Zucht und Behandlung der Pferde nennet, ist in Mecklenburg, Hollstein, Brandenburg, Dessau u. s. w. lange schon einheimische Behandlung gewesen, und welcher Gestüttemeister verdiente diesen Namen, der nicht schon lange das ihm anvertrauete Gestütte, auf der im Buche vorgeschriebenen Art, und in manchen Stücken noch besser, behandelt hätte. Für Ungarn und manche K. K. Erblande mag diese Behandlung noch was neues seyn, denn wenn des Verf. Beschreibung richtig ist, so herrschet dort noch Finsterniß und unverzeihliche Trägheit in Hinsicht der Pferdezucht, und ewig Schade ist es, daß ein Land, wie Ungarn, wo die Natur alles zur Pferdezucht Nöthige so verschwenderisch ausgetheilet hat, sein eigen Wohl so wenig kennet. Es können gewiß in Ungarn eben so gute Pferde, wie in England, gezogen werden, so wie itzt im nördlichen Deutschlande an vielen Orten schon bessere, und für unser Terrain brauchbarere Pferde gezogen werden, als alle zu uns herauskommende Engländer sind. Vorurtheil und Modekrankheit ist es, daß der Deutsche auf alles Ausländische, und auch so auf englische Pferde, einen Werth setzet, den selbige gar nicht haben. Die mehresten zu uns herauskommenden Engländer sind abgerittene, wieder curirte, und aufgefütterte Pferde, und doch bezahlet der Deutsche sie oft viermal höher, als ein weit besseres Landpferd.

Kurze

Kurze und richtige Anweiſung zum regelmäßigen Reiten. Hamburg. 1784. in 8.

Statt der Vorrede ſagt der Verfaſſer, (welcher ſich Schultz unterſchreibt) über den Nutzen des Reitens etwas in ſehr warmen Ausdrücken; eben ſo eifert er in der Einleitung über die zu unſern Zeiten ſo ſelten werdenden guten Reiter und gutgearteten Pferde. Letzteres iſt eine natürliche Folge des erſten, und erſteres kömmt daher, daß Leute ohne alle andere Kenntniſſe und Wiſſenſchaften ſich der Reiterey widmen, dies giebt blos handwerksmäßige Reiter. Allgemeine Vorſichtsregeln giebt der Verfaſſer nun beym Satteln, Zäumen, Zäumung ſelbſt, und Auf- und Abſteigen. Nach des Verfaſſers Meynung ſoll der Reiter nicht anders zu Pferde ſitzen, als ein Mann, der nach allen Regeln der Tanzkunſt ſchön und gerade ſteht: in Hinſicht des Obertheils des Menſchen iſt dies wahr, aber in Hinſicht des Untertheils leidet es manche Ausnahme. Hiebey kömmt übrigens manches Gute vor, und der Verfaſſer ſcheint das ſo unnütze Steife beym Reiten mit Recht zu ſcheuen.

Die Hülfen beym Reiten vergleicht der Verfaſſer mit dem Winde in der Seekunſt nach eignem Ausdruck, aber ſehr unpaßlich: Hülfen ſind eigentlich die Sprache, wodurch der Reiter ſich ſeinem Pferde verſtändlich machet, und dieſe oder jene Handlung von ihm fordert, und eine Hauptſache iſt es, dem Pferde eine richtige Kenntniß der Hülfe zuerſt beyzubringen; mancher Reiter quälet und ſtrafet ſein Pferd, weil es nicht thut, was er will, und das arme Thier verſteht ihn nicht, weiß gar nicht, was es thun ſoll.

Deutlichkeit und Ordnung im Schreiben iſt des Verfaſſers Sache nicht.

Anweiſung über die Behandlung und Abrichtung der Pferde, zu ihren verſchiedenen Beſtimmungen, ingleichen über den Unterricht im Reiten, und die Zäumung, von Joh. Georg Chriſt. Koch, Bereiter beym Königl. Maarſtall zu Hannover, in Commiſſion der Helwingſchen Buchhandlung. in 8. 1784.

Zuerſt

Zuerſt eine Dedication an den Biſchof von Osnabrück, worauf der Verfaſſer in der Vorrede ſagt, es wäre nicht ſeine Abſicht, Männer zu tadeln, deren Schriften ſeine Begriffe oft aufgeklaret hätten, aber ſein Wunſch ſey es immer geweſen, das weſentlich Nützliche aus denſelben mit mehrerer Leichtigkeit ſchöpfen zu können, deshalb habe er bey müßigern Stunden ſeine Gedanken über das, was er praktiſch ausgeübet, niedergeſchrieben, um dieſe bey reiferer Erfahrung dem Drucke zu übergeben. — Und ſo wäre denn wieder ein Buch mehr in der Welt, worinn nichts mehr, und nichts deutlicher geſagt worden, als was ſchon in manchen Büchern über dieſe Materie längſt geſagt iſt. Hätte der Verfaſſer den Punkt ſeiner reiferern Erfahrung etwas weiter noch hinausgeſetzet, ſo würde er auch von den Schulen über der Erde praktiſche Kenntniß zu erlangen, Gelegenheit gehabt haben, wovon er mit lobenswürdiger Beſcheidenheit ſagt, daß er bislang keine Gelegenheit dazu gehabt hätte.

Statt des Longier Sattels, welchen der Verfaſſer bey jungen ſchwachen Pferden gebrauchet, möchte Recenſent lieber einen leichten Reiter, welchen man doch bey jeder Bahn hat, empfehlen, er nutzet mehr, und ſchadet weniger. So iſt auch der Martingale weit nützlicher, als die vom Verfaſſer gebrauchte Schleiſtrenſe: der Martingale iſt weicher, und kann nach Bedürfniß eines jeden Pferdes kurz und lang geſchnallt werden; wozu aber der Verfaſſer den Kapzaum noch gebrauchet, wenn das Pferd ſchon zum Schulpferde abgerichtet wird, iſt Recenſenten nicht einleuchtend, das alte Principe (das Maul des Pferdes dadurch zu ſchonen) iſt längſt bey denkenden Reitern lächerlich geweſen, denn bekanntlich muß das Maul eines jeden Pferdes, jemehr es von einem vernünftigen Reiter gearbeitet wird, deſto beſſer, aber nie verdorben werden.

Beym Unterrichte im Reiten ſagt der Verfaſſer zu wenig und Unbeſtimmtes, vom eigentlichen Sitz des Reiters, allerwenigſtens muß der Lehrer ſeinen Lehrling doch die Ruhpunkte des Körpers auf dem Sattel richtig angeben und beſtimmen, ſonſt arbeiten und bemühen beyde ſich lange umſonſt, auch das Strecken der Schenkel und Knie nützet nichts; beſſer, man beſchäfftige ſich im Anfange hauptſächlich mit richtiger Stellung des Oberleibes, laſſe die Schenkel natürlich herunterfallen, dies degourdiret, und giebt in der Folge das Geſchmeidige und Weiche, was jeder gute Reiter haben muß, und zum Füh-

len

len und seinen Hülfen unentbehrlich ist. Möchte man doch mehr der Natur folgen, und von nutzloser Pedanterey sich frey zu machen suchen. Ganz Recht hat der Verfasser in Hinsicht dessen, was er von der Zäumung sagt, durch die vielen oft barbarischen Einrichtungen der Zäumung wollte man vormals alles bewirken, vergaß aber die Hauptsache, nämlich die, dieses lebloſe Instrument, bewegende Kraft, die Faust.

Fr.

Auf Erfahrung gegründete Gedanken über die Reitkunst, und was dazu einschläglich ist, nebst einem Anhang einiger Recepte, gegen die bey Pferden vorkommende Krankheiten, von Carl von Zillenhardt, Kur-Pfalz-Bayerschen Kämmerer und Major von der Infanterie. Manheim, in der Schwanschen Buchhandlung. in 8. 1782.

In der Vorrede sagt der Verfasser wörtlich: „So groß „auch die Zahl derjenigen ist, welche vor mir mit geschickterern „Federn über die Reitkunst geschrieben haben, so ließ ich mich „doch nicht abschrecken, diese meine Erfahrungen in Druck „zu geben.“

Ganz recht hat der Verfasser in Hinsicht dessen, was er hier von geschickterern Auctoren in der Reitkunst sagt, und immer hätte er sich mögen abschrecken, und dies Buch ungedruckt bleiben lassen, es wäre nichts dabey verlohren gewesen, da es bloß ein Produkt der Finger und Federn ist, und der itzt Mode werdenden Kunst, aus zwey Büchern ein drittes zu machen, sein Daseyn zu danken hat.

Die ersten 15 Kapitel handeln vom Alter, Ankauf, Farben, Abzeichen, Geschlechtern, Betrügereyen beym Handel, Fehlern, Gewächse, Landesarten, Häßlichkeit und Schönheit, Merkmalen und Proportion, Zierrathen, und Zeug der Pferde, und sind fast ganz aus Eisenberg, Reizenstein, Behhamb, Sind, und andern Büchern zusammengestoppelt.

Vom 19ten bis 25sten Kapitel, wo der Verf. von der eigentlichen Reiterey schreibt, ist der Inhalt äußerst geringhaltig, selbst die termini technici kennt der Verfasser nicht einmal,

macht im 21ſten Kapitel Paſſaden zu Courbetten, und nennet im 22ſten Kapitel Pas et Beto, was eigentlich Pas et Salto heißt: wäre er doch bey der lieben Mutterſprache geblieben, und hätte — Schritt und Sprung geſagt, doch vielleicht hat er auch hier ſeinen verjährten Autor ſelbſt mit den darinn befindlichen Druckfehlern, treu ausgeſchrieben.

Im 25ſten Kapitel wird von Jagd- und Feldpferden manches Gute geſagt, aber ganz falſch iſt es, wenn S. 183 der Verfaſſer ſein Pferd mit den Vorderfüßen in eine geackerte Furche ſtellt, und das Hintertheil herumtreiben läßt, dies ſtreitet gegen das erſte Principe der Reiterey, weil hiebey die ganze Laſt aufs Vordertheil des Pferdes kömmt.

In den übrigen 5 Kapiteln handelt der Verfaſſer von der Zäumung, Futterordnung, Krankheiten, vom Beſchlag der Pferde, und endlich macht er im 30ſten Kapitel einige Geſtütte in Deutſchland und das dabey gewöhnliche Geſtüttzeichen nahmhaft. Alles iſt ſich gleich und ausgeſchrieben. Bey den Krankheiten der Pferde und dagegen vorgeſchriebnen Recepten, hat der Verfaſſer mehrentheils außerordentlich ſchlechte Bücher genutzet, und ganz heilloſe Methoden augerathen. Wie weit er überhaupt in der Thierarzney noch zurück iſt, mag ein jeder daraus beurtheilen, daß er noch nach der alten höchſt ſchädlichen Art, alles durch die Naſe eingiebt, die Feibeln noch bricht, und dagegen eine Nähnadel mit Zwirn dem Pferde durch die Zunge zu ziehen anräth.

Was vom Beſchlag geſagt wird, iſt aus Kerſting, und daher gut.

S. 176 ſagt der Verfaſſer: „daß in itziger Zeit ein jeder „vom Reiten ſpricht, und mit einer zuſammengeſtoppelten „Theorie Machtſprüche thun zu können glaubt:“ dies iſt die größte Wahrheit, welche auf unſere Zeiten und auf die eingebildete Kenntniß unſerer jungen Herren außerordentlich paſſend iſt. Möchte dies doch ein jeder beherzigen, und lernen, ehe er lehren will; auch dem Verfaſſer empfiehlt es der Recenſent, wenn ſelbiger etwa noch Beruf finden ſollte, ſeine verſprochene Kohlenzucht herauszugeben.

Ew.

17. Haus-

17. Haushaltungswiſſenſchaft.

Kurze Betrachtung über die ökonomiſchen Bemühungen — des 18ten Jahrhunderts, nebſt Anzeige untrüglicher Mittel zum landesherrlichen Vortheile: zu Bereicherung der Staaten, die Oekonomie, beſonders die Landwirthſchaft, bald blühender ſehen zu können. Von J. J. Krämer, geweſenem Fürſtl. Darmſtädtiſchen Oberlandcommiſſär. 1782. 32 S. in 8.

Der Verfaſſer, nunmehriger Fürſtl. Salmkyrburgiſcher Hof- und Oekonomieverwalter, hat dieſe Betrachtung dem H. Erbprinzen von Heſſendarmſtadt dedicirt. Sie enthält in gedrungener Kürze wirklich das wahre Gute, was der Titel verſpricht, und mehr, als manche viermal ſo ſtarke Abhandlung: doch haben wir auch einiges dabey zu erinnern. Wir wollen einige merkwürdige Stellen anführen.

Nach S. 25 zeigt ſich der Verf. als einen Baurenfreund, da er ihn gern zu einem ſolchen Wohlſtande erheben möchte, daß er den Namen Bauherr verdiente. Der Executant, der ſolchen bisher quälte, ſoll deſſen Arbeiter werden, oder ——— verhungern. Das iſt nun freylich bald geſagt.

S. 25 rühmt der Verfaſſer vorzüglich die Einrichtung in den K. Preußiſchen Staaten, daß ein Krieges- und Domainenrath ſein Plus aus ſolchen Quellen herleiten müſſe, die nie wieder verſiegen können.

S. 28 finden ſich etliche bemerkenswerthe Güthervorſchläge, wo die Pachtung 2 bis 3fach ohne Nachtheil der Pächter (die aber dieſer Art ſelten ſind,) erhöhet werden könnte: und der Aufwand wird reichlich vergütet, wenn man nach dem Beyſpiele des K. Preußiſchen Obercommiſſärs, Hrn. Rappardt, wirthſchaftet; der ein für 28000 Rthlr. angekauftes Guth im Ertrage dermaßen erhöhete, daß es ohne unrechten Wucher für 51000 Rthlr. verkauft wurde. —

S. 30 will der Verfaſſer, indem er allen Verpachtungen gram iſt, dem Verwalter blos die Hälfte von dem Ueberſchuſſe

schusse des etatsmäßig angesetzten Ertrages als Besoldung bestimmen? Wir können dies nur von Güthern annehmen, die, obwohl nach dem Schlendrian bewirthschaftet, doch nach demselben in gutem Stande gehalten werden. Wo diese aber rückfällig sind, und ein desto beträchtlicheres Kapital zu Hauptverbesserungen, deren Kosten doch selten über einen jährlichen Ertrag steigen können, erfodern, so muß er sich wohl für die drey ersten Jahre ein fixes Gehalt vorbehalten: sonst möchte er in mancher Gegend Schiffbruch leiden. Hat er noch obendrein viele Familie, dann muß er auch dieserwegen eben so gut auf einen Vorbehalt Bedacht nehmen, als der Verf. solches kurz vorher einem Pächter mit vielen Kindern in Anschlag brachte: des Hrn. Oekonomie-Professor Pfeifers Vortrag über neue Einrichtungen — wir nehmen keine davon aus — sollte jedem neuen Verbesserer zur Warnung in seiner Schreibtafel stehen. Dieser hat schon längst gelehret: (in seinem Lehrbegriffe sämmtl. Oekon. und Camer. Wissenschaften 1sten Th. S. 77.) man solle nicht vergessen, seinem Herrn zu sagen, daß dergleichen Einrichtungen nicht sogleich die Einnahmen vermehren können, sondern im Anfange Aufwand erfodern. Außerdem (wofern — besonders bey vernachläßigten Güthern — der Aufwand nicht so bald wiederkömmt, und nicht alles glückt,) setzt er sich blos, viel Unangenehmes zu hören, oder gar leer abziehen zu müssen: statt daß sein Vortheil anfangen könnte: und dann ist noch das schlimmste, daß solche Güther wieder in Krebsgang gerathen, und alles der bessern Methode von Blödsichtigen, die Hr. K. S. 25 schildert, zur Last geleget wird; und so kömmt hier nie etwas Gescheutes zu Stande!

Wir dürfen nicht vergessen, daß der Verf. nach S. 15 den durch Hrn. Riem 1777 bey Korn in Breslau edirten Landwirthschaftlichen Unterricht, auf die Darmstädter Landesgegend passend, habe ummodeln müssen. Es ist zwar der Entwurf beym Abgange des Verfassers und seines Collegens Claudius, denen — bald die ganze (nicht recht wohl überlegte) Oekonomie-Commission folgte, liegen gebliben; allein wir haben Hoffnung, daß solcher vom Verf. vermehrt und verbessert erscheinen werde.

Tb.

Samm-

Sammlung ökonomischer Schriften. Herausgegeben von der kaiserl. königl. Gesellschaft des Ackerbaues und nützlicher Künste in dem Herzogthume Steyermarkt, im Jahre 1782. in 4. Grätz, gedruckt mit Wittmannstättenschen Schriften.

Diese Gesellschaft hatte bisher mehr durch praktischen Unterricht und durch Beyspiele den gemeinen Oekonomen zu belehren gesuchet, weil das mit Augen gesehene weit mehr Eindruck und Reize zur Nachahmung, als geschriebene oder gedruckte Lehren zu machen pfleget: dabey hatte sie aber auch schon über die Aufhebung der gemeinen Hutweiden, über Erhaltung eines bessern Viehschlages, über die Beförderung der Schaafzucht, über die Vorbeugungs- und Heilungsmittel der Viehseuche u. dgl. gedruckten Unterricht mitgetheilet, welchen sie denn durch diese Sammlung fortsetzet. Folgende fünf Abhandlungen machen den Inhalt dieses Bandes:

I. Die gekrönte Preisschrift des H. von Entnersfeld über die 1777. aufgeworfene Fragen: Wie sind die Wälder in ihren Gattungen auf das vortheilhafteste anzulegen und zu erzieglen? Wie in ihrem Wachsthume zu befördern und zu erhalten? Wie auf das wirthschaftlichste zu benutzen? So gut diese Preisschrift in das Locale gearbeitet ist, so ungemein mühsam lieset sie sich, weil dieselbe voller steyermärkischen, im Hochdeutschen gar nicht bekannten, Provinzialwörter geschrieben ist. Die Gesellschaft hat einige Anmerkungen beygefüget, die verschiedenes erklären und verbessern. Ein Hebel und Hebemaschine, welche in der Schrift selbst zum Ausziehen der Baumstämme oder Stöcke, zu Reinigung der Wälder und zum bessern Ansäen derselben zum Gebrauche angegeben worden sind, liegen im Kupferstiche bey.

II. Beschreibung und Abzeichnung einiger neu erfundenen vieles Holz ersparenden eisernen Zimmeröfen, von ebendemselben. mit Kupfern. Diese Oefen sollen, bey der so nöthig werdenden Holzersparniß, folgenden Nutzen haben: 1) mit wenigem schlechten Holze eine wohlcirculirende ergiebige Wärme im Wohnzimmer veranlassen; 2) diese Wärme im Wohnzimmer lange beybehalten; 3) das Feuer

auf dem Heerde ersparen: Alles was man von Holzersparungsöfen verlangen kann! nur Schade, daß der Hr. Erfinder bis itzt seine Erfindungen mit nichts weiter, als Zeichnungen und Modellen, bewähren kann: wären schon hinlängliche Erfahrungen davon vorhanden, so würden wir sie allgemein anpreisen. Wir hoffen, daß sich Jemand finden soll, diese vorgeschlagenen Oefen praktisch zu untersuchen, und dann den Nutzen davon öffentlich anzeigen. Unsere Sache konnte dieses nicht seyn, uns liegt nur ob, die Schrift bekannter zu machen.

III. Praktische Beobachtungen über die Fischteuchte einiger Wirthschaftsverständigen in Steyermarkt, und zwar über die Mutterkarpfen, Uebersetzung der Brut in die Streckteuchte, in die großen Teuchte; von den Hauptfischen; Zubereitung, Pflege und Verbesserung der Teuchte; von Vorbeugungs- und Hülfsmitteln wider das Aufstehen der Fische. Lauter brauchbare, auszuführende, und schon bekannte Vorschriften.

IV. Versuch über den steyerschen Weinbau und dessen Verschleiß, vom Hrn. J. A. Kusterholzer, ist eine ganz praktische, aus Erfahrungen gezogene Abhandlung, die alle Empfehlung verdient. Die Ausführung ist zwar kurz, aber sehr gründlich. Der Verf. redet vom Grund und Boden, wo und wie Weinberge anzulegen und zu pflegen sind; von den verschiedenen Sorten der Weinstöcke; vom Senken und Holzungen; von den verschiedentlich erfoderlichen Dung und Düngung der Weinberge; von Schneidung; von dem Räumen der Stöcke; von Besteckung und Hestung des Weinholzes; von den schädlichen May- und andern Frösten; von der ersten und zweyten Haue; von Blühung des Weinstockes; von der dritten und letzten Haue; von der Reifung der Weinbeeren oder der Trauben; von der Lesenszeit; von den zur Mostfüllung zuzurichten kommenden Weinfässern; von dem Mostführen; vom Schwefeleinschlage; von Ausführung der Weine in fremde Länder. —

V. Zwey neue durch vieljährige Erfahrung bestätigte Entdeckungen, dem Brand im Getraide vorzubeugen, und mit Korn oder Weitzen zugleich den Haiden (Buchweizen) zu bauen.

Ersteres

Erstere Erfahrung besteht darinn, daß auf Erhaltung der Saamenkörner und ihre bis zur Aufkeimung unbeschädigten Bestandtheile, der Hülse, des Keimsprossen und des Mehls gesehen werde. Es soll daher der Landwirth besorgt seyn, daß er schon a) auf dem Felde vor dem Schnitte, wo sich die schwersten Aehren und reinsten Getraidekörner leicht erkennen lassen, die zum Saamen erforderlichen Mandeln auswähle; b) daß er dieselben sodann vollkommen ausgetrocknet, an den luftigsten Ort in die Scheuer bringe; c) daß er gleich nach dem Einscheuern mit der Saamendreschung anfange; d) daß er nicht zu viel Bunde auf einmal dreschen lasse, damit das Korn weder zu dick auffalle, noch zu lange der Auslüftung entbehren müsse; e) daß der ausgedroschene Saamen auf den trocknesten Ort des Schüttbodens, so dünne als möglich, ausgeschüttet werde; f) daß der Landwirth denselben nochmals vor der Aussaat vom Staube reinige, und g) daß die Getraidesäcke, worinn der Saame aufs Feld geführet wird, nicht nur ganz vom Mehlstaube gesäubert, sondern auch rein gewaschen seyn müssen.

Die zweyte Erfahrung ist diese: Man säet mit dem Haiden, (Buchweitzen) Roggen in die Braachfelder, und schneidet beydes, wenn der Haiden reif ist, mit der Ressense ab; das Korn wird dadurch gestutzet, die Kräfte der Nahrungssäfte ziehen sich in die Wurzel zurück, und bergen dem allzugeilen Auswuchse der Pflanze vor, so daß es nicht in Aehren schosset, wohl überwintert, und im künftigen Frühjahre eine reichliche Erndte versichert und giebt. Hierbey ersparet der Landwirth eine Pflugart.

Eg.

A. Hiltenbrand österreichischer Weinbaukatechismus, oder kurzer Unterricht vom Weinbaue in Oesterreich, in Frag und Antworten verfaßt. Neue Auflage. Leipzig, bey Hilscher. 1782. 156 Seiten in 8.

Daß der Verf. die begüterten Herren Aebte und Prälaten über diesen seinen Katechismus zu Rathe gezogen, und selbigen ihnen zur Durchsicht gegeben, auch ihre gemachten Anmerkungen bey den gehörigen Stellen treulichst beygesetzet, hätten wir als

als eine Empfehlung seines Büchleins angesehen, wenn der fünfte Theil desselben noch mit einigen Kapiteln, z. B. wie und in welcher Quantität der gute Wein zu trinken sey, und wie man sich nach einem in bona caritate getrunkenen Rausche wieder herstellen müsse? weil diese Kenntnisse in der Folge, bey fortschreitender Reformation der kathol. Geistlichkeit, ganz verlohren gehen möchten, vermehrt worden wäre. Als Katechismus betrachtet, ist das Büchlein langweilig, als Anweisung zum österreichischen Weinbau aber, nach hergebrachter Art, sehr gut, und zur Befolgung nützlich.

Ag.

Grundsätze der teutschen Landwirthschaft, von Johann Beckmann, ordentlichem Professor der Oekonomie in Göttingen. Dritte, wiederum verbesserte und vermehrte Ausgabe. Göttingen, bey Dietrich. 1783. 39 Bogen in 8. Nebst 3 Vorreden, zur 1sten, 2ten, und zur gegenwärtigen 3ten Ausgabe. In dieser sind nicht nur hin und wieder Verbesserungen anzutreffen; sondern es sind auch neue Paragraphen eingeschaltet worden, welche, um nicht die bisherige Ordnung der Zahlen zu brechen, mit Buchstaben bezeichnet sind. z. B. §. 143. b. §. 203. a. §. 218. a. §. 228. a.

Die besten neuern Schriften über einzelne Gegenstände der Landwirthschaft sind an gehörigen Orten von dem Hrn. V. sorgfältig hinzugesetzt, dagegen aber auch manche ältere von unbeträchtlichem Belange ausgelassen worden. Verschiedene Paragraphen sind durch Einschaltung neuer nutzbarer Pflanzen ergänzt. Auch ist endlich auf Verlangen ein Register über die deutschen Namen der Pflanzen beygefüget worden, welches aber natürlicher Weise nicht so vollständig, wie das botanische, seyn kann.

K.

Beher-

Beherzigungen für diejenigen, welche sich dem Forsthaushalte als Vorgesetzte zu widmen gedenken. Lemgo, 1782. mit 1 Kupfer.

Der Verfasser, Hr. v. Voigts, sucht denjenigen einen leichten Weg zu zeichnen, um das zu lernen, was sie nothdürftig als Forstaufseher wissen müssen, und sie vor Verirrungen zu sichern, deswegen sind von ihm die äußerst nöthigen guten Bücher angezeigt worden. Er verlangt von ihnen Kenntnisse in der Naturgeschichte, in der Geometrie, in der Kameralwissenschaft, und empfiehlt deren fleißiges Studium. Zu Ausmessung der Bäume, besonders der Laubhölzer, die mehr stumpfe oder abgekürzte, als spitz zulaufende, Kegel bilden, hat der Hr. Verf. ein eigenes Instrument erfunden, welches in der Kupfertafel abgebildet, von gutem Nutzen ist, und sehr zur Bequemlichkeit dienet. Vorzüglich brauchbar sind zu richtiger Taxirung eines Baumes und eines Waldes die beygefügten konischen Tabellen von 3 Fuß 2 Zoll der Peripherie, bis zu 17 Fuß 6 Zoll der Peripherie, und der Entwurf eines zu verfertigenden richtigen forstmäßigen Anschlages ästimirter oder taxirter Holzungen.

Eg.

Belehrende Nachrichten für den Nahrungsstand. 4. Leipzig, bey Breitkopf. 1783.

Dies ist der Titel eines mit dem Monathe Januar 1783 angefangenen ökonomischen Wochenblattes für Landwirthe, Hausmütter, Handwerker, Künstler, Manufakturisten und Kaufleute, wovon der Rec. die ersten 24 Stücke, jedes von ½ Bogen, in Händen hat. Der Herausgeber wünschet und hoffet, dadurch einem Mangel abzuhelfen, welchen Gelehrte und Ungelehrte schon längst wahrgenommen — öffentlich gesagt und bedauert haben; nämlich, daß viele von den sogenannten höheren Wissenschaften den städtischen und ländlichen Nahrungsgewerben, und diese wieder jenen, die für beyde so nothwendige und heilsame wechselseitige Aufklärung und Hülfsleistung, weder so schleunig, noch so völlig, als sie es könnten und sollten, verschaffen. Denn noch immer ist zwischen dem Manne, welcher sein ganzes Leben damit zubringt, die Kennzeichen, Ei-

genschaften und Kräfte der nutzbaren Naturalien zu erforschen, und daraus richtige Belehrungen zu ihrer Gewinnung und Benutzung herzuleiten — und demjenigen Manne, welcher sich mit der Hervorbringung, Gewinnung und Benutzung eben dieser Naturalien selbst beschäftiget, viel zu wenig Verbindung. Der letztere erlanget von vielen nutzbaren Entdeckungen und Anweisungen des Erstern deshalb gemeiniglich erst spät, oder keine völlige, oder gar keine Kenntniß; weil es an einem schicklichen Vehikulum mangelt, sie ihm mitzutheilen. Diesem Zwecke scheinet nun freylich eine ökonomische Zeitung, oder Intelligenzblatt am nächsten zu kommen. Aber ihre Abfassung erfordert gewiß mehr physikalischen Unterricht von den dem Stadt- und Landwirth am stärksten interessirenden Erscheinungen in der Natur, und von ihren Ursachen, in dem verständlichsten und brauchbarsten Vortrage, mehr Belehrungen von vortheilhaften Maschinen und Werkzeugen für die Zubereitung der Kunstprodukte, nebst der Anweisung, wo sie zu bekommen, oder wie sie zu verfertigen, und wie sie zu gebrauchen sind, mehr Erzählungen von gemachten Versuchen in städtischen und ländlichen Nahrungsgewerben, und nicht nur von ihren gerathenen, sondern auch von ihren mißlungenen Erfolgen, und weniger Hausmittel, und eine weit schärfere Auswahl unter denselben, als der Rec. in den vorbemerkten Wochenblätttern bemerket hat.

Lg.

Handbuch der praktischen Vieharzneykunst, in welchem von der Natur und den Krankheiten der Thiere, die bey einer Wirthschaft nöthig und nützlich sind, gehandelt wird. Zum Gebrauche derjenigen, welche sowohl in Städten, als auf dem Lande sich mit der Wirthschaft und Viehzucht beschäfftigen. Leipzig, bey Hilschern. 1783.

Selbst der Titel und auch die Vorrede geben zu erkennen, was der Verfasser bey der Herausgabe dieses Werks für eine Absicht gehabt hat. Es soll ein praktisches Handbuch seyn, nicht für eigentliche Viehärzte, sondern für die in den Städten und auf dem Lande sich aufhaltende bestimmt, die entwe-

der

der aus Nothwendigkeit, oder aus eigenem Gefallen, sich mit der Viehzucht abgeben. Wir können aber noch hinzusetzen, daß auch die sogenannten eigentlichen Viehärzte sehr viel aus diesem Buche lernen können.

Der Verfasser schränkt sich auch nicht blos auf die Krankheiten der Pferde, des Hornviehes, der Schaafe und Schweine ein, sondern er hat auch die Krankheiten der Hunde, Katzen, Tauben, Hühner, Gänse, Enten, der Fische, Krebse und Bienen dabey abgehandelt. Gegen den Rotz der Pferde rühmt er Erxlebens Lattwerge. Bey der Beschreibung der Viehseuche, und den dagegen angerühmten Mitteln, hätten wir gewünscht, daß er die verschiedenen Arten derselben angeführt hätte, indem die von ihm angegebenen Zeichen nicht auf alle Arten derselben passen, folglich auch die angerühmten Präservativ- und Heilungsmittel, z. E. das empfohlene häufige Aderlassen bey dem noch gesunden Viehe nicht überall glücklich angewendet werden können.

Ez.

Sammlung von Abhandlungen ökonomischen und technologischen Inhalts, herausgegeben von D. Johann Reinhold Forster. Nisi utile est, quod facimus, stulta est gloria. **Halle, im Verlage der Hemmerdischen Buchhandlung. 1784. in 8. 222 Seiten.**

Nur die erste dieser Abhandlungen war noch nie gedruckt erschienen, die übrigen hatten schon in den hallischen Intelligenzblättern gestanden; weil sie aber da nur von wenigen gelesen worden, verdient der Verf. vielen Dank, daß er diese Aufsätze, die gewiß nicht ohne Nutzen bleiben werden, wie auch schon die Schrift über die Lohgärberey, laut der Vorrede, nützlich gewesen ist, hat zusammendrucken lassen. Die Gemeinnützigkeit der Abhandlungen verpflichtet uns zu einer etwas umständlichern Anzeige.

In der Einleitung zur ersten, **Ueber die Schaafzucht, die Verfeinerung der Wolle, Verbesserung des Schaafstapels, Verhütung seiner Abartung, und Abschaffung der Hut und Trift**, versichert der Verfasser, daß er vor Andern geschickt gewesen sey, über die Schaafzucht zu schrei-

ben, wegen seiner vieljährigen Beschäfftigung mit der Landwirthschaft und vielen Reisen; und er hofft, daß seine Bemühungen, besonders in den preußischen Staaten, eine Verbesserung der Schaafzucht bewirken werden. Niemand sollte in diesem Fache Lehrer und Schriftsteller seyn wollen, wer nicht gründliche allgemeine Kenntnisse mit praktischer Behandlung verbunden hat.

Im ersten Abschnitte einiges Allgemeine vom Schaafviehe. Das Schaaf, noch wild in den Argali und Muffalas, ist durch lange Häuslichkeit und Behandlung der Menschen ganz verkümmert; aber eben so ausgeartet ist itzt eine Heerde Schaafe eines der kostbarsten Eigenthumsstücke des Menschen. Fleisch und Milch geben eine große Mannigfaltigkeit von Speisen; Wolle und Fell Kleider für den Sommer und Winter; der Talch ist zu tausend Dingen nützlich, und besonders verwandelt er die Nächte dem Sterblichen in Tag, und verbreitet Thätigkeit und Freude über die langen öden Winterabende. Seine Eingeweide, seine Knochen, und sogar sein Dünger, helfen den Bedürfnissen des Menschen ab, und gewähren ihm wesentliche Vortheile. Die Schaafe begatten sich im Herbste, und da sie 161 oder 162 Tage tragen, so fallen die Lämmer im Frühlinge. In den besten Schäfereyen hält man zu jeden 20 Mutterschaafen nur Einen Bock, der denn aber auch gesund, stark, und wenigstens dreyjährig seyn sollte, wie denn billig auch das Mutterschaaf über zwey Jahre alt seyn muß. Man handelt zwar viel dagegen, und läßt fast durchgängig die Mutterschaafe von den Böcken belegen, wenn jene anderthalb Jahre, und diese etwas über zwey Jahre alt sind; aber es trägt sehr zur Verkümmerung und Ausartung des Schaafstapels bey. Da das Schaaf erst im fünften Jahre zur größten Vollkommenheit gelangt, sollte man es nicht so lange vor dem reifen Alter zum Fortpflanzen brauchen. Die großen Schaafe sind allemal den kleinen vorzuziehen; denn in Absicht auf die Wolle macht die Größe einen sehr großen Unterschied, und in Ansehung des Futters sind große und kleine Schaafe sehr wenig verschieden. Umständlich redet der Verf. von dem Bau und der Gesundheit eines guten Bocks und Mutterschaafes, und von den Merkmalen einer guten Wolle; besonders habe man darauf Acht, daß unter den Schaafen keine sich finden, die eine hundehaarige Wolle haben. Ferner hat man Rücksicht zu nehmen auf den Zustand des Bodens, den man den Schaafen gewähren kann. Ueberhaupt sind Schaafe, so

viel

viel möglich, auf trockene, nicht dürre, Gegenden zu bringen, und von feuchten marschichten Weiden zurückzuhalten, und sie müssen allezeit volle, nicht kärgliche Nahrung haben. Die wilden Schaafe halten sich allein auf hohen grasreichen, trockenen Gegenden auf.

Der zweyte Abschnitt redet von der besten Wartung der feinwolligen Schaafe in andern Ländern, wie auch von allen bekannten Arten der Schaafe. Der Verf. will alle bisher bekannte Arten für nichts, als bloße Abarten gelten lassen; Linnés drey erste Varietätrn seyen eigentlich nur Eine Abart, seine fünfte Abart, das afrikanische Schaaf, und seine zwölfte Art, das guineische, eigentlich dieselbe Abart; so auch seine Art, die mit gewundenen aufrechtstehenden Hörnern, (Strepsiceros) nur eine Abart; und endlich habe er die wilde Abart gar zu den Ziegen (Capra Ammon) gerechnet. Beyläufig S. 49 eine Erinnerung über verschiedene unrichtige Vorstellungen in Büffons Hist. naturelle, und in Pennants Synopsis of quadrupeds; die mißgestalten Hufe dieser Thiere waren nichts anders, als die Folge ihrer Seereisen. Besonders ausführlich ist der Verf. von den feinwolligen spanischen Schaafen, und ihrer Wartung, und von den englischen; auch in Schottland auf den kalten und hohen Bergen gedeihen, obwohl nur kleine Schaafe mit feiner Wolle, die selbst die spanischen an Feinheit der Wolle übertreffen. In ganz Deutschland fällt die beste Schaafwolle in Schlesien, in den Marken und in Sachsen; und auch diese Provinzen allein haben bisher etwas zu Verbesserung des Schaafstapels und der Verfeinerung ihrer Wolle gethan. Friedrich II. hat auch für diesen wichtigen Gegenstand der Staatswirthschaft nützliche Verordnungen gegeben. Der vor einigen Jahren verstorbene von Brenkenhof ließ durch Einen englischen Bock 300 Mutterschaafe belegen; aber die Zahl der Mutterschaafe war bey weitem zu groß, und um einen vollkommenen und dauerhaft verbesserten Schaafstapel zu erhalten, hätte sollen die erste und auch die zweyte Generation wiederum von einem englischen Bocke besprungen werden. An der Oste und Nordsee giebt es im Münsterschen und Elderstädtschen einen nicht zu verachtenden Schaafstapel, der zwar dem spanischen und englischen nicht gleich kömmt, aber doch an Größe und Feinheit der Wolle den gewöhnlichen noch übertrifft. Besonders sind die münsterschen Schaafe beträchtlich groß, wollreich und feinwollig. Diese

Schaafe sollten billig mehr gesucht werden; und wollte man noch eine Verfeinerung der Wolle veranstalten, so könnte man die münsterschen oder elderstädter Schaafe von spanischen oder englischen Böcken belegen lassen.

Dritter Abschnitt, von der Verbesserung des Schaafstapels, der Verfeinerung der Wolle, und besten Wartung feinwolliger Schaafe, sammt den sichersten Mitteln, das Ausarten zu verhüten. Könnte er selbst, sagt der Verfasser, wirklich Hand anlegen, so würde alle seine Sorgfalt dahin gehen, einen Schaafstapel sich zuwege zu bringen, der den wilden Schaafen so nahe käme, als möglich. Zu dem Ende würde er aus Korsika oder Sardinien einige junge Muffaloböcke kommen lassen. Der General Paoli hatte sich in England einen Muffalo kommen lassen; ein Thier mit schönen Augen, und voll Uebermuths, das gern in der Küche gelbe Möhren, Weißkohl, und andere Küchenkräuter stahl, und Schüsseln und Teller zerbrach. Wenn diese Muffalos 3 bis 4 Jahre alt wären, müßte man jedem 16 oder 20 Mutterschaafe, die etwa zweyjährig oder im dritten Jahre, ansehnlich groß, gesund und feinwollig wären, und noch besser, aus dem Texel oder Flandern so viel große Flämische Mutterschaafe zum Belegen geben. Von der ersten Generation müßte man alsdenn die Böcke hammeln, die Mutterschaafe aber von neuem von den Muffalos belegen lassen, nur nicht die Töchter von den Vätern, weil man aus der Erfahrung weiß, daß dergleichen Vermischungen die Art zurück setzen, und dann noch die Lämmer der dritten Generation abermals, wie die von der ersten, behandeln. Weil denn aber die Wolle der Mutterschaafe sich nicht würde so fein fortgepflanzt, auch die Farbe des Muffalo sich vielleicht in der Mittelart verbreitet haben; müßte man die stärksten und gesundesten Mutterschaafe der dritten Generation, die man dann auch unter einander sich immer weiter begatten ließe, durch englische Böcke, von der feinwolligen großen Art, belegen lassen, aber höchstens nur 20 Mutterschaafe auf jeden Bock, und mit der daher entstandenen ersten und zweyten Generation wiederum eben so verfahren, wie vorhin mit den Schaafen, die von den Muffalos belegt wurden. Die dritte Generation würde alsdenn sicherlich schon eine feinwollige, ganz weiße, und dabey große und sehr dauerhafte Mittelart geben. Hiernächst empfiehlt der Verf. noch einige Vorsichtigkeiten in Absicht auf unser kälteres Klima, und zur Verhütung des Abartens. 1) Man muß einen Bock nie über zwey oder drey Jahre bey einer

ner Heerde lassen. Es ist mit der Fortpflanzung der Thiere wie mit dem Getraide, das man nicht Jahr aus Jahr ein in denselben Acker säen muß, wenn es nicht an Güte und Vollkommenheit abnehmen soll. Zween Landwirthe, die zu gleicher Zeit Verbesserungen des Schaafviehes vornähmen, dürften nur alle zwey oder drey Jahre ihre Böcke umtauschen, so wäre beyden geholfen. 2) Man gebe der verbesserten Mittelart, so viel möglich, Böcke von einer Generation mehr; z. E. wenn das Mutterschaaf von der dritten, sollte der Bock billig schon von der vierten seyn. 3) Da unsre Witterung kalt ist, und besonders die frühen Lämmer von der Kälte leicht Schaden leiden, so müßte man durchaus vor der Mitte des Oktobers kein Schaaf vom Bocke bespringen lassen; denn alsdenn fielen die Lämmer in der Mitte des Märzes und später, da die Sonne schon anfängt zu wirken. 4) Man sehe sorgfältig nach dem Alter und der Gesundheit der Zuchtschaafe; zu jung und zu alt, ist beydes gleich schädlich; und Lämmer von einem kränklichen Bocke oder Mutterschaafe müssen durchaus der Schlachtbank bestimmt werden. Freylich aber diese beschwerliche und kostbare Art der Verbesserung des Schaafstapels kann nur ein sehr bemittelter Patriot, oder ein Fürst ausführen; sie wird auch wohl immer in unserm Deutschlande unausgeführt bleiben. Inzwischen räth der Verf. jedem Landwirthe, der seine Schäferey verbessern will, die elderstädtischen, münsterschen, oder auch die flämischen Schaafe, die ansehnliche Größe und feine Wolle haben, von beyderley Geschlechtern kommen zu lassen und anzuziehen, und giebt an, in welchen Gegenden jede Gattung am besten gedeihen würde. Freylich macht die Anschaffung eines neuen Schaafstapels viele Kosten; aber man muß dagegen auch erwägen, daß die größern Schaafe mehr Wolle geben. Ist die Wolle überdem noch feiner, so ist jedes Pfund schon höher im Preise, und hilft also das auf die Anschaffung der Schaafe verwandte Kaufpretium desto eher bezahlen; und wenn man nachher von der Heerde Hämmel oder Märzschaafe schlachtet oder verkauft, so wiegt ein größeres Schaaf auch mehr, und der große Hammel hat einen bessern Preis, als ein kleiner, so daß auch von der Seite der Vortheil eben so groß ist, und die ganze Benutzung höhere Procente abwirft, als das ausgelegte Kapital beträgt.

Nun vom zweyten wichtigen Stücke bey der Schaafzucht, der Stallung. Die wilden Schaafe, auch in vielen

Gegen-

Gegenden, selbst in Island, die gezähmten, sind beständig im Freyen; in Deutschland aber, und selbst in Frankreich, sind sie unter Dach und Fach. Auch bey uns würden wohl die Schaafe im Winter unter freyem Himmel aushalten können; allein der Lämmerzucht, meynt der Verfasser, dürfte es nicht zuträglich seyn. (Wir erinnern uns hiebey aus den Berliner Beyträgen zur Landwirthschaft IV. S. 490. daß der Hr. von Brenkenhof auf einem neumärkischen Gute, weil es noch an der gehörigen Stallung fehlte, 1100 Hämmel den ganzen Winter hindurch des Nachts auf dem Hofe unter freyem Himmel erhalten habe, und daß auch selbst in den lithauischen Herrschaften Sertey und Tauroggen die Schaafe keine Ställe haben.) Aber ein sehr warmer und dichter Schaafstall ist eine wahre Pest für die schon von der Natur so wohl bekleideten Thiere; und Luftlöcher an beyden Seiten sind eine elende Verbesserung; denn der Zug ist den Schaafen zehnmal schädlicher, als alle Abwechselung der rauhesten Witterung. Besser wären ganz offene Schoppen, oben mit einem Dache, deren beste Einrichtung gelehret wird. Weil aber auch in diesen die Schaafe noch nicht genug gegen die kalten Winde gedeckt sind, so räth der Verf. lieber auf einem etwas erhöheten Platze, den man durch die Anfuhr guter mit Kieselsand oder Grand gemischten Erde zubereiten müßte, einen andern nicht so ganz offenen Schoppen zu bauen, mit einem Hofe daran und einem Stall, in welchen man die kränklichen Schaafe und die neugebohrnen Lämmer und Mutterschaafe auf eine Zeitlang bringen könnte.

Was bey der Nahrung der Schaafe zu erwägen, behandelt der Verfasser hierauf, wovon wir nichts ausziehen wollen.

Alle Orientaler, so wenig wie die Spanier, wissen etwas vom Hammeln, oder Verschneiden der Böcke. Bey den Franzosen hingegen geht die Ueppigkeit so weit, daß sie selbst Mutterschaafe verschneiden, um noch zärteres Fleisch zu bekommen. Die Leckerey gewinnt unstreitig; allein es ist ein großer Verlust. Wenn man die Böcke nur nicht über vier bis fünf Jahre alt werden läßt, und nie zum Bespringen braucht, so ist ihr Fleisch nicht schlecht; (aber eine Schwierigkeit macht die besondere Hutung) und wenn man auch die Schaafböcke nur einige Monate vor dem Schlachten verschneidet, so ist der bockige Geschmack gehoben, und wegen des geringen Alters noch nicht grobdrähtig. Dagegen giebt ein Bock ungleich mehr

Wolle,

Wolle, als ein Hammel, das gewiß in fünf Jahren mehr beträgt, als der wenige Gewinn, den man beym Verkauf des Hammels an den Schlächter zieht. Zum Belegen ſollte man doch allemal die größten und ſtärkſten Bocklämmer abſondern.

In den mehreſten Gegenden Deutſchlandes melkt man von Johannis bis Martini, nachdem man die Lämmer abgeſetzt hat. Allein dieſer Vortheil iſt in manchem Betrachte ſehr betrüglich; die Wolle nimmt ab, wird kürzer und gröber, und nichts, glaubt der Verfaſſer, habe ſo ſehr zur Verkümmerung der Schaafe gedienet, als dieſes Melken der Mutterſchaafe bis in den ſpäten Herbſt, und bis zum neuen Belegen. (Aber der Verluſt der Wolle iſt doch wohl nicht gar beträchtlich, und kömmt dem Nutzen, den das Melken bringt, nicht gleich, wenn nur etwa 6 Wochen, wie es an einigen Orten üblich iſt, oder höchſtens bis zu Michael, gemolken wird.) Sehr zu tadeln iſt es, daß viele Schäfer das Schaaf nach der Geburt gleich ausmelken, weil dem Lamme die erſte Milch ungeſund ſey; der ſogenannte Bieſt dienet (wie die erſte wäſſerigte Milch der Mutter ihrem Kinde) zur Abführung des grünen Schleims, der ſich in den Eingeweiden der neugebohrnen Lämmer befindet.

Die zweymalige Schur ſchafft zwar dem Beſitzer mehr Verdienſt; aber die einſchürige Wolle iſt länger und feiner, und bezahlt ſich am Ende doch am beſten, weil ſie den Schaafen ſelbſt zuträglicher iſt. Der Verf. wünſcht, daß die königl. Kammern und Miniſter im Preußiſchen für den vortheilhaften Abſatz der langen Wolle ſorgen, und dadurch die Einführung der langen einſchürigen Wolle befördern möchten. Manche Schaafe verlieren ſchon im frühen Frühling im Felde ihre Wolle, weil man ſie den Winter in dichten Ställen hat ſchwitzen laſſen; durch die Hitze reift die alte Wolle, und die neue wird hervorgeſchoben. Werden ſie in einem bloßen Schoppen den Winter über gewartet, ſo wird ihnen nie vor der Zeit die Wolle abfallen. Von den Krankheiten der Schaafe und ihrer Heilung hat der Verf. nichts insbeſondere geſagt, ſondern nur, wie man durch vernünftige Pflege und Wartung ihnen vorbeugen ſolle, gelehret; aber vielleicht werde er ſie künftig in einer eigenen Schrift abhandeln.

In dem bisherigen hat der Verf. vorausgeſetzt, daß die annoch vorwaltende, dem Staate ſowohl, als jedem Einzelnen nachtheilige Einrichtung der Landwirthſchaft fortdauern würde;

im vierten Abſchnitte verſichert er, daß er gar wohl erkenne, wie höchſt ſchädlich ſie ſey, und wie großen Nutzen man dagegen von Aufhebung der Gemeinheiten, von Einſchließung der Grundſtücke in Hecken und Befriedigungen, von Abſchaffung der Hut und Triſt, und von Annehmung der Stallfütterung zu erwarten habe. Eine der größten Schwierigkeiten bey der Abſchaffung der Hut und Triſt iſt freylich die Schäferey. So bald man aber nur ſich entſchließen will, Futterkräuter in Menge zu bauen, und die Stallfütterung einzuführen, ſo hebt ſich die Schwierigkeit von ſelbſt: nach Schubarts Berechnung giebt ein Morgen Feld von 36000 Quadratſchuhen von 4 Pfund gutem Kleeſaamen, 100 Zentner Kleeheu; und können alſo 27 Morgen Klee zu Futter und Heu genutzet, 400 Schaafe den Winter und Sommer durchbringen; dagegen nach der gewöhnlichen Hut muß man wenigſtens auf 400 Schaafe 800 Morgen Weide auf der Braache haben, ohne das Wieſenland zum Heuſchlage zu rechnen, und das viele Stroh, das im Winter verfüttert wird; und doch ſind die Schaafe bey der elenden Weide auf der Braache, nur ſchlecht gefüttert. Der reichliche Anbau von Futterkräutern und Wurzelwerk hingegen wird jeden Landwirth in den Stand ſetzen, ſeinen Schaafen außer Wicken, Gerſten- und Haberſtroh gutes Kleeheu, und Mittags etwas Grünes an Möhren, Rüben und Kohl zu geben. Dieſes geſchieht in einem Schoppen, wie er oben vorgeſchlagen iſt; ein Schaaf friert nie bey voller Nahrung. Alle Tage führt man bey gutem Wetter die Schaafe aus, um ihnen Bewegung zu verſchaffen, und im Frühlinge am Mittage giebt man ihnen friſche Weide auf dem Wieſenknopfe. Im Sommer müßte man die Schaafe in Hürden auf freyem Felde füttern. Hierzu brauchte man Raufen auf Rädern, und drunter leichte Krippen, die auch zum Salzlecken für die Schaafe dienten. Man kann ihnen täglich in vier Mahlzeiten, jedesmal zwey Pfund Gras, Klee, Luzerne oder Eſparzette geben. So lange der Klee jung iſt, müßte man ihn mit dürrem Heu miſchen, oder ihn mit Stroh zu Heckerling ſchneiden. In der Hitze müßte man die Schaafe unter Bäume in den Schatten führen, auch alle Tage zur Tränke an einen klaren Bach leiten. Das Futter muß zwey- bis dreymal des Tages friſch gehauen werden, weil es in Gährung geräth, wenn es aufgeſtapelt liegt; und dieſe Gährung ſetzt die feſte Luft, beſonders im Klee ies, und macht es dem Viehe ſchädlich. Dieſe Behandlung nun würde viel mehr, und beynahe

noch

noch einmal so viel Land bedüngen, als die bisher gewöhnliche, und also auch von der Seite den folgsamen Landwirth belohnen, indem er auf so gut gedüngten Aeckern nicht nur noch einmal so viel erndten würde, sondern auch eine noch einmal so große Zahl von Aeckern bedüngen könnte, welches, nach einem mäßigen Anschlage, wohl ein vierfältiger Vortheil für ihn seyn würde.

II. **Von Verbesserung der Lohgärberey, nebst einer Vorschrift, Leder lohgar zu machen, nach einer neuen Art.** England hat bisher in der Bereitung seiner Leder vor andern Ländern große Vorzüge, und man hat an vielen Orten versucht, englisches Leder nachzumachen. Die wahre Ursache, warum es in Deutschland meistens schlecht ist, liegt darinn, daß der Handwerker, wenn die Bearbeitung so lange währet, großen Vorschuß braucht, ehe er seinen Fleiß bezahlt sieht. Daher sucht er denn die Zeit abzukürzen, nimmt auch wohl wohlfeilere und schlechtere, ja gar so wenig Materialien, als nur immer möglich ist. Der Verf. giebt hier, nach einer von einem irländischen Arzt, **David Macbride**, bekannt gemachten Methode, die nicht Spekulation eines Stubengelehrten, sondern durch vieljährige Erfahrung bestätigt, und im Großen gebraucht worden, einen sehr genauen und deutlichen Unterricht im Lohgärben, wornach nicht nur die Güte des Leders verbessert, sondern auch die zur Garmachung erforderliche Zeit verkürzt, und weniger Lohe verbraucht wird. Die neue Methode hängt hauptsächlich von dem Grundsatze ab, daß Kalchwasser weit besser die Kräfte der Eichenrinde auszieht, als gemeines Wasser. Ein Beweis davon ist, daß man noch eine recht starke Jauche aus der Lohe bekömmt, nachdem man schon einmal mit gemeinem Wasser Jauche ausgezogen, wenn man noch einmal Kalchwasser darauf gießt.

III. **Ueber die Verfertigung des Saffians.** D. Verf. lehret die Art Saffian zu verfertigen, nach eines Armeniers **Philippo** Vorschrift, der 1766 die Kunst aus dem Morgenlande nach England gebracht hat, und nach dessen Angaben zu **Hammersmith**, 4 engl. M. von London, eine ansehnliche Manufaktur angelegt worden. Kein Land der preußischen Staaten könnte mit mehrerem Vortheile eine Saffianfabrik anlegen, als Schlesien und Westpreußen, indem da aus Polen Ziegenfelle in Menge zu bekommen sind. (Auch noch mehr Ostpreußen; und ist itzt wirklich ein Fabrikant in Königs-

Königsberg, der schon Proben eines vorzüglich guten Saffians geliefert hat, und, wenn er einige Unterstützung erhält, eine Fabrik anlegen wird.) Die Anweisung ist hier so deutlich und vollständig, auch sind die Ingredienzien in mittelmäßigen Städten leichte zu haben, und wegen ihrer kleinen Menge nicht gar theuer, so daß, wenn Jemand selbst eine kleine Anzahl Ziegenfelle zu Saffian verarbeiten wollte, er sich nach dieser Vorschrift leichte daran machen, und Saffianfelle bereiten könnte.

IV. Ueber das Brennen des Sodesalzes. Zu den feinen Gläsern und Spiegelmanufakturen, ferner zum Färben, zu manchen Metallarbeiten, zum Seifensieden und manchen andern Gewerben wird die sogenannte Sode, eine Asche, die aus Spanien und der Levante geholt wird, gebraucht. Aber im Magdeburgischen, Mansfeldischen und im Saalkreise giebt es sehr viele Oerter, wo Salzkräuter, aus welchen dieses mineralische Laugensalz ausgebrannt werden kann, in ziemlicher Menge wachsen. Der V. nennt die vorzüglich brauchbaren, und lehret die Art der Bereitung.

IV. Ueber die Kultur des chinesischen Oelrettigsaamens. Dieser Oelrettigsaamen, den Karl Gustav Eckeberg, Kapitän bey der königl. schwedischen Flotte und eines schwedischen Ostindienschiffes, aus China mitgebracht, empfiehlt sich dadurch, daß er in guten Jahren 100 bis 120 Körner trägt; daß seine Saamen, wenn sie gepreßt werden, bis 50 Procent an Oel hergeben; daß nicht nur das Oel zum Brennen gut, sondern auch frisch an alle Arten von Speisen kann gebraucht werden; daß der Rauch dieses Oels über den Lampen in weiten langen Trichtern gesammlet, und zu Verfertigung des chinesischen Tusches gebraucht wird; und daß endlich aus diesem Oel und ungelöschtem Kalche eine Kütte, womit man die Fugen der Schiffe verkleistert, und die man Tscheinam nennet, gemacht wird. Der Verf. hat einige Saamen des Oelrettigs bekommen, die Hälfte davon in den botanischen Garten zu Halle gesetzt, und die andere Hälfte einem Manne, der schon manche Cultur in Gang gebracht hat, Hrn. Landrath von Wedel, auf Bisdorf im Mansfeldischen, zugeschickt. Nachricht, wie man mit dem Saamen, wenn man ihn anbauen will, zu verfahren habe, und von der chinesischen sehr einfachen Presse, die nicht theuer ist, und jeder Landwirth selbst im Hause haben kann.

VI.

VI. Ueber die Kultur des Sparks. Wie der Anbau geschehen müsse, und die Vortheile des Spark- oder Spergelbaues, einer Pflanze, die mit dem schlechtesten Sande vorlieb nimmt, und den der Verf. den Landwirthen auf den magern Sandländern in der Mark und Pommern bestens anpreiset.

VII. Mittel gegen den Kornwurm. Die Vorschrift ist aus des Abbé Rozier Journal de physique genommen, und hat schon das Empfehlende vor sich, daß sie das öftere Umstechen des Korns verlangt; denn, wie man aus der Erfahrung weiß, können die Kornwürmer nichts weniger, als die öftere Beunruhigung, vertragen.

Mf.

Katechetischer Unterricht vor (für) Bienenfreunde — Von dem Bienenfreunde im plauischen Grunde bey Dresden Anno 1782. Dresden, bey Gerlach, 1782. 180 Seiten in 8.

Der Verfasser nennt sich auf dem Kupferstiche, desgleichen unter der Vorrede, und endlich am Ende des Werkes, also in allem dreymal, von Lüttichau; welches mit dem übereintrifft, was Beckmann, Riem, und auch unsere A. D. Bibliothek, von den Anmerkungen des Verfassers bereits angezeiget haben.

In der Vorrede commentirt der V. über alle Autoren, die jemals über Bienen geschrieben haben, und nennt sie alle am Ende der Vorrede mit Namen: gerade, als wenn er sie alle gelesen, oder vielleicht aus den Meß-Catalogen ausgezogen hätte. S. V. hätte er über einen S. nicht commentiren sollen, ohne ihn ganz zu nennen: es giebt ja 4 S. die von Bienen geschrieben haben! unter den Autoren ist dem V. Riems verbesserte und geprüfte Bienenpflege von 1771, desgleichen die Bemerkungen der Churpf. ökonom. Gesellsch. v. J. 1770. 1ster Theil, wo Riem das bemerkt, was dem V. itzt noch zweifelhaft vorkömmt, unbekannt geblieben; doch hat er dessen neuerer Schriften gedacht: überhaupt aber hat er schlechter und schon todter Autoren unrechtmäßig gedacht. —

Sein barbarisches Deutsch-Latein, und sein französirendes Deutsch ist widerlich; bald alle Seiten sind dessen voll.

z. B. von S. XVII. in Käſtchens, ſtatt in Käſtchen, ad oculos demonſtrirend, S. 7. die Ofens, S. 11. denen ſtatt den, von die Stöcke, ſtatt von den Stöcken. S. 74. den Numerum, S. 113. Ol. Kuli — welches kein Menſch kennt — S. 119—122. effectuiren, animiren, Praecautiones, und ſo viel andere Sachen mehr für den gemeinen Landwirth höchſt unverſtändlich: und doch ſoll es eine Catechetiſche Anleitung ſeyn. Ein Catechet muß ganz anders und deutlich lehren.

Stellen, denen Gerechtigkeit wiederfahren laſſen werden kann, ſoll ſie nicht verſagt werden.

Die Anweiſung S. XV, da er, durch ſeine Fatalitäten, (ſo ſchreibt der V.) veranlaßt worden, aus 3 bis 4 Stöcken im Herbſte einen Schwarm zu machen, um dadurch doch 12 Stämme zu behalten, weil in dieſem Mißjahre andere wenige oder keine behielten, würde er in Riems 1771ger Bienenpflege von einem klugen Bauer gefunden haben, wenn er die alten Bienenbücher, die er doch alle nennet, geleſen hätte.

Der Beweis, S. XVII. von der Begattung der Bienenmutter, iſt mehr, als das ganze Buch werth.

An dem Einwurfe, den der V. dem Berliner Wochenblatte S. XVII. macht, nehmen wir keinen Antheil.

S. XVIII. daß die Bienenmutter außer der Schwarmzeit ausfliege, läßt ſich nicht verneinen: allein ſie darf es über drey- bis ſechsmal vor ihrem Tode nicht thun; denn mehrmale wird ſie den Wächtern am Thore, wenn ſie von innen wegen Mehrheit anweſender Mütter verfolgt wird, nicht entwiſchen. *) Der Begattung wegen fliegt ſie aber niemals aus; ſondern wo nur eine Mutter vorräthig iſt, bleibt dieſe ruhig im Stocke, wenn ſie ſich begatten will: da iſts auch leichter, ſich verkehrt zu begatten.

Sehr wahr iſts dagegen, was der V. von den Drohnen ſagt, daß ſie nach der Abſchlachtung noch einzeln vorräthig bleiben.

S. 47 weiß der V. nur zu helfen, wo bey Klotzbeuten die Vorſetzbretter vornen ſind. So bald ſie hinten angeſetzt werden, verlangt er einen geübten Bienenwärter dazu; ſtatt daß itzt die Behandlung leichter wird. Wir befürchten daher nicht

*) S. die Preisſchriften von der beſten Bienenzucht in Kurpfalz S. 109 f.

nicht ohne Noth, daß es ihm auch bange werden möchte, wenn er Beuten behandeln ſoll, die ihre Bretter neben oder anderswo, als es beym V. gewöhnlich iſt, haben.

S. 65 ſollte der V beym Ablegermachen nicht ſo gleichgültig ſeyn, und lieber, den Stock auf der Stelle ſtehen zu laſſen, anrathen, der keinen Weiſel hat. Ueberhaupt ſieht man es dem V. an, daß er noch bis itzt nicht recht mit Körben und Käſten umzugehen gelernt hat.

Schön, ſehr ſchön ſind die Lagerſtöcke in der 77—80ſten Frage beſchrieben: aber eben ſo überflüßig iſt wieder die 96—100ſte Frage; vorzüglich die 98ſte ſich widerſprechend. Wie kann beym Vorſchwarme eine Mutter ſchreyen, wenn der Schwarm darum gekommen iſt? Was todt iſt, ſchreyet doch nicht mehr: und unter Drumkommen iſt doch geſtorben zu verſtehen? S. 100 ſtützet ſich der V. auf Hörenſagen der Bienenväter: das Sprichwort will, daß man vom Hörenſagen gerne irret!

Frage 104. Wie mag doch der Verf. das Scorpionöl, als ein erleuchteter Autor, gegen den Bienenſtich anpreiſen?

Mit Fr. 107 und 108, daß die Bienen keine Drohneneyer legten, hätte er ganz zu Hauſe bleiben ſollen. Seine Zergliederungskunſt iſt ſchwach, und beweiſet hier nichts. Deſto beſſer iſt Fr. 112 ausgefallen, daß die Königin beydes, Arbeitsbienen- und Drohneneyer, legen könne. Eine geſunde Königin kann wirklich beydes, wogegen Arbeitsbienen als unvollkommene Weibchen kaum das halbe Vermögen, nämlich nur Drohnen zu zeugen: dies iſt unumſtößlich wahr; der Verf. mag ſagen was er will: denn eben ſein itziges Sagen erkläret es uns deutlich, daß er die Beobachtungen, welche in den Churpfälziſchen Bemerkungen v. J. 1770 (1771 gedruckt) im 1ſten Th. S. 196—219 das Eyerlegen der gemeinen Bienen, und der daraus entſtehenden Drohnen unwiderſprechlich beweiſen, nicht geleſen habe. Weiter unten werden wir mehr hievon bey dem Avertiſſement, das entgegen H. Tifert geht, zu ſagen Anlaß haben: wir wollen uns alſo hier nicht damit aufhalten.

Fr. 121—123. Ganz unnöthiges Gefrage: denn es iſt am beſten, dergleichen hier aufgeſtellte Quaalbienen, aus denen ſelten etwas wird, lieber mit andern zu vereinigen.

Fr. 127 und 128. Eben ſo unentbehrlich.

Fr. 209 iſt dagegen ſehr gut. Nur muß das Umwenden der Stöcke früher geſchehen, als es der V. angiebt. Wir

erinnern uns, die rechte Zeit dazu in den schlesischen Intelligenzblättern, in den ökonom. Beylagen, die von der königl. Krieges- und Dom. Kammer wöchentlich ausgegeben werden, im Jahrgang 1779, No. IX. woselbst man den Hrn. v. Lütrichau davon namentlich als ersten Erfinder aufführet, richtig bestimmt gelesen zu haben.

Wir sind müde mehreres anzuführen: zumal da wir uns noch mit dem Avertissement unterhalten müssen. Ohnehin kommen manche Vorträge in Müller's vollständigem Bienenkatechismus vor, die mit denen, die man hier noch weiters findet, gleichförmig sind; in unserm Urtheile über diese Schrift haben wir alles näher beleuchtet: daher wir den Verf. auch hierinnen darthin verweisen.

Die Wichtigkeit der beygefügten Nachrichten (Avertissements) erfodert, daß wir solche nicht übergehen dürfen.

In der ersten Nachricht wird eine Art Ableger gelehret, die nicht neu, sondern schon in Grüwels Bienenkunst, in den kurpfälzischen Preisschriften, in Riem's 1771 ausgegebener verbesserten Bienenpflege, die dem V. verborgen geblieben, gelehret worden sind. Allein die Klotzbeuten-Bienenpfleger müssen dem Verf. doch Dank wissen, daß er diese Methode auf die Klotzbeuten bequem einzurichten bemühet war: und dieses Ablegen kann desto vollkommner werden, wenn der V. solches nach den Verbesserungen in den Fundamentalgesetzen, und in den schlesischen Grundsätzen zur Bienenzucht vervollkommnen will.

Die zweyte Nachricht enthält:

1) Beantwortung des Hrn. Domkaplan Tifert's Bienenverbesserungen betreffend: indem solcher der Madame Vikat zu Lausanne angestellte Versuche in zusammengesetzten Lagerkästen in dem 111ten St. der Dresdner gelehrten Anzeigen, als von ihm geprüft beschrieben hat.

2) Erklärung der Frage des Hrn. Tifert's von der Buckelbrut, worüber Hr. v. L. vieles zu sagen hat.

Die Beantwortung über die Vikatschen Kästen ist zum Theil gut, zum Theil auch äußerst seicht ausgefallen. Daß die Bienenstöcke nicht zu nahe zusammengestellt werden müssen — es wäre denn, daß man sie aus der Absicht, um aus zweyen Stöcken einen einzigen und desto stärkern Ableger machen zu wollen, im Frühlinge zeitlich und je zwey und zwey ganz nahe zusammenrücket — ist eine wahre Sache, die ausser dem Hrn. v. L. schon viele andere angepriesen haben. Zu

nahe,

nahe, und gehörig von einander sie so entfernt aufzustellen, daß die Stöcke sich beym Vorlegen nicht berühren können, ist zweyerley; daher hätte es so deutlicher bestimmt werden mögen.

Der letzte Paragraph S. 176 schmeckt gar zu sehr nach des V. zweytem Lieblingssatze: daß der Weisel (die Bienenmutter) zum Begatten und um sich zu schwemmen, ausfliege. Ob wir gleich nicht gern etwas verneinen, um nur etwas Widersprechendes gesagt haben zu wollen, wie der V. wenn er mit Beweisen nicht weiter kommen kann, seinen Gegnern entgegen ruft: so können wir doch nicht umhin, der Wahrheit zu Steuer unserm schon obengedachten noch mit Grund hinzuzufügen, daß das Begatten, zumal das bey der Bienenmutter verkehrt vorgehende Begatten, weit leichter zu Fuß im Stocke, als außer dem Stocke im Fluge geschehen könne. Wenn dies nicht wäre, wie übel würden diejenigen Bienenmütter diesfalls daran seyn, welche nicht vollständige Flügel haben, außerdem aber ganz vollkommne Bienenmütter sind; von denen Recensent, der sie beym Schwärmen auf der Erde aufheben, und ihrem Schwarme zugesellen müssen, unwidersprechlich beobachtet hat, daß sie ihren Stock ein ganzes Jahr bevölkert, und im andern Frühjahre vor ihrem Absterben noch so unvollständige Flügel gehabt hatte, als sie beym Einsetzen zum Schwarme ihm gezeiget? Würden nicht alle Schwärme, wenn sie Mütter haben, welche nicht fliegen können, zu Grund gehen; indem, wenn sie zum Ausfliegen untüchtig sind, die Eyer wegen ermangelnder Begattung eben so, wie unbetretene Hünereyer, ohne Erfolg bleiben, folglich auch die Bevölkerung fehlen würde? Der Verfasser ist wirklich hintergangen worden, und seine diesen Satz verfechtende Kollegen mit ihm, wenn sie Mütter ausfliegen sähen: daß sie es des Begattens wegen nöthig zu seyn glaubten. Sie können sich jedesmal, wenn sie eine Mutter ausfliegen sehen, leicht überzeugen, daß es nur aus der Ursache geschehe: weil zwey oder mehrere Mütter in einem Stocke oder neuen Schwarme gegenwärtig waren. Recensent hat dieses Schauspiel sehr oft angesehen und untersuchet: er würde dem Verf. auch Vorschläge hier machen, wie er jedesmal hinter die Wahrheit kommen könne. Allein, da sich der Verf. unserm Rathe entziehen möchte, wollen wir ihn auf die 62ste Seite mehrgedachter Fundamentalgesetze, auf die daselbst hierinn Anwei-

sung gebende Note aufmerksam machen; zumal da eben dieser Vorschlag von uns im Beyseyn mancher Zeugen vorgenommen, und dadurch zur Wahrheit für uns und unsere Freunde geworden. Nur dann ist es der vom V. genannte Sömmerungszeitpunkt, wenn zwey oder mehr Mütter einander zur Flucht bringen; eine Mutter wirklich ausfliegt, welcher aber kein ganzer Schwarm nachfolgt: weswegen sie zurückzukehren gezwungen, aber auch von den in einigen Tagen den Streit überdrüßig werdenden Bienen umgebracht, und vor den Stock herausgetragen wird. Will der Verf. itzt noch nicht glauben, so wollen wir ihm seinen Satz gerne lassen, und künftig kein Wort mehr darüber verschwenden.

Eben so werden wir mit dem weitern Vortrage verfahren, nämlich mit der Erklärung der Buckelbrut, womit er so wenig die Kenner, als Hrn. Tifert befriedigen dürfte. Nur diesmal wollen wir uns noch einmal darüber in der Allg. D. Bibl. besprechen, und zwar also:

Daß die vollkommne Bienenmutter weibliche sowohl, als auch männliche, das sind Drohnen-Eyer, legen könne, hat noch kein Hauptbienenmeister geleugnet: und daß die gemeinen Arbeitsbienen, die wir itzt als unvollkommne Weibchen kennen gelernet haben, auch legen, aber wegen ihres in kleinen Zellen unvollkommen ausgebildeten Eyerstockes nur Drohneneyer legen können, ist so gewiß, als 2 mal 2 vier giebt. Des Verfassers Untersuchung mit Vergrößerungsgläsern beweist hierinnen nichts: denn auch wir haben hierdurch nichts entschieden gefunden; weil es sehr schwer ist, eine oder die andere zum Legen tüchtige Arbeitsbiene gerade um die Zeit zu finden, wenn sie legen soll, oder gelegt hat. Eben dieses ist gewiß ein Hauptumstand, der auch unsern Urgroßbienenmeister Schwamerdamm hintergangen hat, und hintergehen müssen: zugeschweigen, daß viele Hundert Arbeitsbienen eben so gewiß unfruchtbar sind, als man auch vollkommne Bienenmütter (Weisel) antrifft, die gänzlich unfruchtbar sind. Was nun beym vollkommenen aber etwas unzahlreichen Geschlechte möglich und anzutreffen ist, davon nämlich in einem Stocke nur 2, 3, oder 4, bis höchstens 15 erbrütet werden: wie viel gemeiner muß es bey einem ohnehin unvollkommenen Geschlechte seyn, das in einem Stocke zu vielen Tausenden erzeuget wird. Ich habe gesagt, daß viele Hundert davon unfruchtbar seyn müssen: ich kann aber bey dem so äußerst bewundernswürdigen Bienengeschlechte wohl hinzufügen, daß

daß es viele Tauſende ſeyn können. Was wollen alſo hier Vergrößerungsgläſer beweiſen? Nichts, als für die zu großen Zweifler und Widerſprecher allenfalls eine geringe Unwahrſcheinlichkeit, aber niemals den Grad von Gewißheit. Jene Gewißheit begünſtiget hingegen ſchon die Natur der Bienen: denn wenn unter 10 vollkommenen Bienenmüttern (Weiſeln) eine oder zwey davon ſo unfruchtbar ſind, daß ſie weder weibliche noch männliche Eyer legen können: wie vielmehr können es die unvollkommenen Weibchen (Arbeitsbienen) in einem Stocke zu Tauſenden ſeyn; da von ihnen Jahr aus Jahr ein in jedem guten Stocke 20 bis 30 Tauſend, oft noch mehrere Jungen erzeuget werden. Hier bricht der Recenſent auf einmal ab, ob er gleich noch vieles über dieſen wahren Satz hinzufügen könnte: die Gränzen einer Recenſion gebieten es. Da der Verfaſſer die Riemſchen Wahrnehmungen, wie uns ſein angehängtes Bücherverzeichniß davon überzeugt, vom Jahre 1770 nicht geleſen hat, und auch die Titelvignets-Erklärung in dem 2ten Bande der Bienenbibliothek, von S. 1, und beſonders S. 20—27, wo gedachte Bemerkungen mit der 206ten Seite citiret worden, überblättert haben mag: ſo erinnern wir ihn an den ganz ungekünſtelten Verſuch, und zugleich ſichern Beweis, was die Bienen ohne Mutter für Eyer legen, und legen können, wenn ihnen die Mutter eingeſperrt zugeſetzt iſt: welche man in den Fundamentalgeſetzen vom Prediger Georgi in der Anmerkung S. 85 beſchrieben findet. Und nun kein Wort mehr von des Verfaſſers Katechetiſchem Unterrichte, als daß derſelbe auch manche Provinzialausdrücke enthalte, die wir und andere außer ſeinem Zirkel gar nicht verſtehen, und die wir künftig vom Verfaſſer vermieden, oder erklärt zu werden wünſchten. Was iſt das z. B. in der 152ſten Frage, eine Roßkaule? und S. 113 Möſer? u. dgl. m.

Sm.

18. Vermiſchte Nachrichten.

Berlinſches Magazin der Wiſſenſchaften und Künſte. I. Jahrgangs viertes Stück. Berlin, 1783. bey Unger. 11 Bogen in gr. 8.

Der Inhalt dieſes Stücks iſt folgender: 1) Hiſtoriſche Nachrichten von dem Beytrage der Altmärkiſchen Städte zur Contribution, und von den daraus herrührenden Städteſchulden. Ein leſenswürdiger, aus Urquellen geſchöpfter Aufſatz. 1540 nahm das märkiſche Schuldenweſen ſeinen Anfang. 1565 übernahmen die Altmark- und Prignitzſchen Städte von dem ganzen Corpore Creditorum aller Städte 628630 Fl. mußten bis 1599, 488122 Fl. neue Steuern bezahlen, und 1572 noch 4 Millionen Churfürſtl. Schulden, nach Joachims II. Tode, übernehmen, zu deren Verzinſung immer Kapitalien erborgt werden mußten. 2) Entſchuldigung (nicht Vertheidigung) der ſchlimmen Seiten der Fürſten, vom Prof. Schummel in Liegnitz. Er ſchiebt die Schuld auf ihre Erziehung, und erläutert dies mit den Beyſpielen Philipps III. von Spanien, Sebaſtian von Portugall, Carls IX. Ludwigs XIV. und XV. von Frankreich. 3) Vertheidigung des Lateinſchreibens und der Schulübungen darinn, von Fr. Gedike. Sie iſt gewiß nicht übertrieben, und muß jeden unpartheyiſchen Schulmann überzeugen. 4) Ueber das Alterthum der Slaven — Ueber die Aehnlichkeit der Slaviſchen Sprache mit der Sprache der Bewohner des alten Latiums. Wenn die Wörter, die hier als ſlaviſch aufgeführet werden, wirklich Wörter aus der Sprache der alten Slaven ſind — (der Rec. kann davon nicht urtheilen, und weiß nicht, von welchem der itzigen ſlaviſchen Völkerſtamme ſie entlehnt ſind) ſo iſt wirklich die Aehnlichkeit ſo vieler einfachen Stammwörter, ſo vieler Wörter für die erſten Bedürfniſſe eines noch rohen Volkes, in beyden Sprachen auffallend. Doch gehörte, unſers Bedünkens, wohl noch mehr dazu, um daraus den Schluß zu ziehen, daß die ſogenannten Aborigines in Italien, ohne es ſelbſt zu wiſſen, von einer in den älteſten Zeiten nach Italien vorgedrungener Colonie Slaven ihren Urſprung hätten. Zuletzt werden auch noch einige Aehnlichkeiten mit der deutſchen Sprache angeführet. 5) Von der Religion der Slaven. 6) Neue Methode, auf den Land- und Seecharten die Höhen und Bildungen des Bodens auszudrücken. Aus dem Franz. des Hrn. Ducarla. Ein durchaus leſenswürdiger Aufſatz, der einem größern Werke des nämlichen V. zur Ankündigung und Vorbereitung dienen ſoll. Unſere Karten, ſagt er, ſind mangelhafte Vorſtellungen der Erde; ſie geben

den blos horizontale Vermessungen des Bodens an, sehen Grundrissen eines Pallastes ähnlich, dessen Höhe sie nicht angeben. Seine Erfindung nun, die Höhen der Berge, und überhaupt des Bodens, bestimmter anzugeben, ist sehr sinnreich: er erläutert sie durch eine willkührliche Karte von einigen Inseln. Innerhalb der Schraffirung, die wie gewöhnlich den Stand des Meeres am Ufer vorstellet, ist jede Insel mit mehrern immer kleinern und kleinern, irregulär in sich selbst zurückkehrenden Linien überzogen, davon jede den Wasserstand auf der Insel bezeichnet, wenn das Meer 1, 2, 3, und mehrere Toisen höher wäre. Die zehnte Linie ist stärker gezeichnet, und drückt also eine Höhe des Bodens von 10 Toisen aus. Wir können dem Verf. nicht folgen, wie er diese Zeichnung auf Land- und Seekarten anzuwenden lehret — es muß ganz gelesen werden. Aber welche mühsame Messungen müssen voraus gehen, wenn diese gleichsam concentrischen krummen Linien, oder deren Bogen, nicht willkührlich gezeichnet werden sollen!

Ag.

Göttingisches Magazin der Wissenschaften und Litteratur. Herausgegeben von Georg Christoph Lichtenberg und Georg Forster. III. Jahrgangs VI. Stück. Göttingen, bey Dietrich, 1783. von S. 800 bis 950. in 8.

1. J. D. Michaelis, von den Gewölbern unter dem Tempelberge und Berge Zion, zur Aufklärung der Geschichte, sonderlich der, beym Tempelbau Julians und bey Herodes Plünderung des Grabes Davids ausbrechenden Flammen. Ein neues Beyspiel, wie der Hr. R. M. seine große Kenntniß der morgenländischen Alterthümer durch seine fruchtbare Einbildungskraft zur Aufklärung der Geschichte nutzbar zu machen weiß. Tacitus Gesch. V. 12 nennt beyde Berge montes cavatos. Darüber commentirt nun Hr. M. zeigt oder muthmaßet, wozu diese Berggewölber bestimmt gewesen sind, zu Cisternen, zu Ableitung der Unreinigkeiten von den Opfern, zu Wasserleitungen, zu Aufbewahrung des Zehnten von Wein, Oel und Getraide, des Schatzes, wozu der V. den jährlichen Beytrag von jedem erwachsenen Juden an einem halben Sekel

zu einer halben Million Thlr. anschlägt, zu unterirdischen Heizzimmern, zu Erwärmung des Bodens im innern Vorhof ꝛc. Diese Unterwölbungen nun wären bey Zerstöhrung des Tempels zum Theil verschüttet, und durch Hinrichtung und Zerstreuung des Volkes vergessen worden. Da nun Julian den Tempel wieder habe erbauen wollen, sey man beym Grundlegen auf solche verstopfte Gewölber gestoßen, habe sie, vielleicht mit Fakeln in der Hand, besichtigt: dadurch habe sich die seit 300 Jahren verschlossen gewesene Luft entzündet, und gleich einem Blitz herausgefahren, davon die Arbeiter getödtet. So könne man also diese berufene Begebenheit erklären, ohne sie entweder für eine fromme Erdichtung, oder für ein Wunder zu halten. Eben dies gelte von der ähnlichen Geschichte, die Josephus Alterth. XVI, 7. 1. erzählt, daß Herodes des Nachts das Grab Davids eröffnet, und Schmuck und Kleinodien herausgenommen habe, daß aber bey weiterm Nachsuchen eine von innen ausfahrende Flamme zwey Soldaten getödtet, und ihn vom fernern Nachgraben abgeschreckt habe. 2) **Beobachtungen über das Klima von Senegal**, aus dem Englischen des D. Schotte ausgezogen von G. F. sehr lesenswürdig. 3) Hr. Stabsmed. **Michaelis**, ein Sohn des Ritters, berichtet aus Neu-York, daß er auf einem Boden in Philadelphia eine große Menge von großen Thierknochen, von der Art, wie man sie so häufig am Ohio gefunden, und darunter auch einen Oberkinnbacken mit einem Theil der Nase gesehen, und in natürlicher Größe habe abzeichnen lassen; daß es lächerlich sey, sie für Elephanten- oder Hippopotamusknochen zu halten, (wie doch selbst Büffon und mit ihm so viele andere gethan haben,) daß vielmehr das Thier mit dem sibirischen Mammouth einerley sey, und daß Indianer versicherten, es existire noch wirklich weiter gegen Westen. Ferner berichtet er, daß er eine lebendige Klapperschlange in einem dazu verfertigten Behältnisse besitze, und bey Untersuchungen über das Gift derselben, von deren Dunst wie betrunken und eine Zeitlang des Verstandes beraubt worden sey — daß sich also daraus die bekannten Sagen von der Zauberkraft dieser Schlange erklären ließen. 4) Hrn. H. **Kästners** Nachricht von der Beobachtung der Mondfinsterniß im Sept. 1783 zu Göttingen. 5) Schreiben aus London an Hrn. Pr. Lichtenberg, D. **Price's** Tod betreffend. Mürrisch darüber, daß man an der Wahrheit seiner Entdeckung zweifle, machte er sein Testament, trank ein Nößel des stärksten von ihm selbst destillirten Kirschlorbeerwassers,

wassers, und ward todt auf dem Bette gefunden. 6) Tiedemann über das Angenehme und Unangenehme im menschlichen Leben. 7) Kritters Prüfung der zweyten Nürnbergischen Leibrentengesellschaft — denen zu empfehlen, die sich durch deren Bekanntmachung 1783 täuschen ließen. 8) Mit Entzücken kündigt Hr. Forster die 50 zur neuen Cookschen Reisebeschreibung gehörigen herrlichen Kupfer an. 9) Hrn. Pr. L. vermischte Gedanken über die aerostatischen Maschinen und deren Nutzen — im Scherz und Ernst hingeworfen, mit einer meisterhaften Einleitung, die einen Grundriß eines Inventariums neu erworbener Kenntnisse enthält, die das 18te Jahrhundert einst an das 19te übergeben könne. Er empfiehlt zu dergleichen Kugeln sehr die Haut, worinn Kälber, Füllen, Ziegen und Lämmer im Mutterleibe liegen.

Neue Sammlung deutscher Briefe zum Uebersetzen ins Französische. Meist aus kaufmännischen und freundschaftlichen Briefen bestehend, nebst einem doppelten Anhange von moralischen Aufsätzen für Jünglinge aus gesitteten Ständen, mit untergelegten Phraseologien und einigen grammatikalischen Anmerkungen. Frankf. und Leipzig, bey Schneider. 1783. 1 Alph. in 8.

Dieses Buch soll ein Hülfsmittel zum französischen Sprachstudium eines jungen Kaufmanns seyn. Es enthält deutsche, nach gutem Geschmack entweder selbst geschriebene oder gewählte, Briefe, größtentheils kaufmännischen, doch auch freundschaftlichen Inhalts, zum Uebersetzen ins Französische bestimmt, wozu denn Wörter, Redensarten, und ganze übersetzte Sätze, nach Zahlen untergelegt sind. Die Briefe sind, wie schon der Titel sagt, entweder kaufmännischen, oder freundschaftlichen Inhalts. Jede Klasse ist in zwo Abtheilungen getheilt; kurze Nachrichten, Bestellungen, Aufträge, Anweisungen, Ankündigungs- und Versendungsbriefe, nebst den Antworten, oder in der zweyten Klasse, Billets und kürzere Briefe; und vollständigere, sowohl Handlungs- als Freundschaftsbriefe; unter den letzten sind viele Gellertsche und Rabnersche und andere von bekannten Verfassern, unter den ersten aber viele aus

May's

May's und Sinapius Schriften. Die Anhänge beſtehen 1) in Briefen eines Vaters an ſeinen Sohn, der ſich der Handlung beſtimmt hat, die einen ſchönen Grundriß der für ihn nöthigen Kenntniſſe enthalten, und 2) in moraliſchen Briefen, mit Hinſicht auf das ſittliche und wiſſenſchaftliche Verhalten junger Leute. Wir halten das Buch zu ſeiner Beſtimmung für ſehr nützlich. Die Vorrede iſt in Nürnberg unterſchrieben. Daß aber (S. 11) eine Feuillette Burgunder im Deutſchen durch Möſtel gegeben werde, können wir uns doch unmöglich einbilden.

Zſ.

Die geplünderte Poſt; das iſt eine Reihe von Briefen verſchiedenen Inhalts. Dritte Sammlung. Halle, bey Hendel. 1783. 11 Bogen in 8.

Es iſt ſchon im 2ten Stücke des 51ſten Bandes unſrer Bibl. Seite 434, und im 2ten Stücke des 52ſten Seite 405 über den Werth dieſer Diebeswaare das Nöthige geſagt worden. Gegenwärtige 3te Sammlung beſtätigt jene Urtheile. Es wäre nun wohl Zeit, dieſen Poſträuber einzuſperren. Er plündert ſonſt alle Poſten im heil. römiſchen Reiche, ſucht die ſchlechteſten Briefe aus den Felleiſen hervor, und treibt damit einen ſchändlichen Handel, den er ſich, wie es ſcheint, in Gäte nicht will legen laſſen.

Yr.

Nouveau Dictionnaire de la langue allemande et françoiſe, compoſé ſur les Dictionnaires de M. *Adelung* et de l'academie françoiſe. Enrichi des termes propres des ſciences et des arts. Ouvrage utile et même indiſpenſable à tous ceux qui veulent traduire ou lire les ouvrages de l'une et de l'autre langue. Par *Chret. Fred. Schwan*, Conſeiller de la chambre des finances, et membre de la Soc. allem. à Mannheim. Revu et corrigé pour la

partie

partie françoiſe, par M. *Urlot*, Prof. à l'acad. militaire à Stoutgard. *Tome premier*, qui contient les lettres A—H, de l'alphab. allem. expliqué par le françois. Nouvelle edition, corrigée en pluſieurs endroits et augmentée. 4to mai. Mannheim. 1783.

Wir haben dieſes Wörterbuch, welches im vorigen Jahre herausgekommen iſt, in dem 1ſten St. des 53ſten B. 298 S. angezeigt. Nun erſcheint ſchon eine neue Ausgabe des erſten Theils, ehe der zweyte noch fertig iſt, welches man wohl als einen Beweis von dem Beyfalle anſehen kann, den es erhalten hat, und der unſer darüber gefälltes Urtheil beſtätiget. Beſage des Titels, ſoll es in vielen Stellen vermehrt und verbeſſert ſeyn. Wir haben aber die erſte Ausgabe nicht bey der Hand, daß wir aus der Vergleichung ſehen könnten, worinn die Vermehrungen und Verbeſſerungen beſtehen. Indeſſen finden wir doch, auch in dieſer Ausgabe, die Bedeutung des Wortes Ehrenwort nicht, von welcher wir, in unſerer Anzeige der vorigen, erinnert haben, daß ſie fehle, wenn es nämlich ſo viel heißt, als eine Verſprechung bey ſeiner Ehre, Parole d' honneur. Die gefangenen Offieier ſind auf ihr Ehrenwort loßgelaſſen.

Bey dem Worte Haupt ſcheint es uns dem Sprachgebrauche nicht gemäß zu ſeyn, zu ſagen, hundert Häupter Schaafvieh, indem das Wort Haupt, wenn es ohne Präpoſition nach einem Zahlworte folget, und ſelbſt zum Zählen gebraucht wird, ſo wie die meiſten andern, im Singular zu ſtehen pflegt. Man ſagt zwanzig Pfund, ſechs Zoll, zehen Stück, ſechs Haupt Rindvieh, und alſo auch hundert Haupt Schaafvieh. S. Adelungs Lehrgeb. 1 Th. 379 S.

Tz.

Die Kunſt, die Weiber getreu zu machen. Mit Anmerkungen, neuen und alten Anekdoten begleitet. In zween Theilen. Aus dem Franzöſiſchen überſetzt. Petersburg und Leipzig. 1783. 298 Seiten in 8.

Di

Ob es Noten über den Text, oder Text über die Noten seyn soll, mögen die Leser für sich ausmachen, uns ist, wenn wir die Wahrheit bekennen sollen, die dadurch natürlicher Weise entstehende Zerstreuung unerträglich geworden. Ob die guten Ehemänner vielen Trost zu ihrer Beruhigung daraus erhalten werden? — — je nun, es kömmt auf den Versuch an, uns scheint alles sehr mißlich: denn wir unterscheiden die Kunst, die Weiber getreu zu erhalten, von der, sie getreu zu machen, sehr genau. Genade Gott dem armen Manne, der es wagt, eine Frau getreu zu machen, denn uns scheint die Cur unmöglich, so bald ein buhlerisches Weib aus Erfahrung weiß, daß zwey mehr sind, als Eins. In dem ersten Theile wird in fünf Kapiteln die Absicht des Werkes vorgetragen, von der Ehe und der Untreue des einen und des andern Geschlechts; von der Wahl der Weiber; wie ein Mann sich wohl zu betragen habe, damit sich seine Frau wohl betrage; und allgemeine Mittel, die Weiber zur Treue zu bringen, viel Zweckdienliches, aber auch viel unnützes Zeug hergeschwatzt; jedes Kapitel ist außer den Anmerkungen mit besondern Anekdoten belegt, die der intendirten Cautel nicht allemal entsprechen. Der zweyte Theil, welcher in der Seitenzahl mit dem ersten ununterbrochen fortläuft, sagt uns in fünf Kapiteln mit unter viel Gutes von reichen, schönen, spielsüchtigen, Coquetten, und sprö-den Weibern, und der Herausgeber hat noch im 6ten Kapitel etwas Unbedeutendes von gelehrten Weibern angehängt, auch alle 6 Kapitel, wie im ersten Theile, mit sehr unerbaulichen Anekdoten belegt. Das ganze Ding ist eine französische Fabseley, und hätte wohl unübersetzt bleiben können, besonders wegen der Abweichung des Französischen von dem deutschen Costum.

Rz.

Beyträge zu einer Bibliothek fürs Volk. Erster Band. Hannover, bey Schmidt. 1783.

Calender fürs Volk — — 22 Bogen in 8.

Diesen zweyfachen Titel hat das gegenwärtige Buch, von welchem man nach Belieben auch den Kalender, welcher zwey Bogen beträgt, weglassen kann. Im letztern werden anstatt der sonst gewöhnlichen Kalendernamen, Leute, größtentheils aus

aus dem niedrigen Stande, namentlich angeführt, die sich durch gute Handlungen ausgezeichnet haben; wobey der Verf. seinen Landesleuten, den Hannoveranern, einen kleinen Vorzug dadurch einräumt, daß er ihre Namen durch lateinische Lettern unterscheidet. Ihre löblichen Handlungen werden im ersten Abschnitte des Buchs erzählet, um zu zeigen, wie leicht der Mensch rechtschaffen handeln kann. Daß der Verf. allerley Leute aus verschiedenen Ländern, auch von verschiedenen Confessionen und Religionen, neben einander stellt, kann den großen Haufen zu tolerantern Gesinnungen umstimmen.

Hierauf folgen S. 169 vier moralische, größtentheils in Gespräche eingekleidete, zweckmäßige Abhandlungen, über die Kindererziehung, über die Betrügereyen, welche die Landleute gegen Stadteinwohner begehen, über die Quacksalber, und über die Vorschrift, der Gerechte erbarmet sich des Viehes. Den Beschluß machen S. 249 u. f. allerley ökonomische Regeln über verschiedene Gegenstände, nicht alle von gleichem Gehalt; welchen ein Gesundheitskatechismus beygefüget ist.

Der Verfasser nennt die Quellen, aus welchen er geschöpft hat. Sein Buch gehöret zu den nützlichen; möchte es nur vielen Landleuten in die Hände kommen! Doch auch solche, die sich weit besser dünken, werden hier manche gute Belehrung finden.

K.

Oekonomischpraktische Abhandlung von Zubereitung der weißen Stärke, und einer sehr vortheilhaften Stärkenfabrik, vom Viehmast und Dünger. Erfurt, bey Keyser. 1783. 135 Seiten in 8.

Gegenwärtige Abhandlung ist das Resultat von eignen Erfahrungen des unbekannten Verfassers. Zu dem Vortheile oder Gewinn bey einer Stärkenfabrik setzet derselbe vorzüglich die Viehmast. Er behauptet, daß weit mehr Vortheil davon zu ziehen wäre, wenn man, statt die schwarze Stärke zum Verkauf aufzubewahren, solche zur Mast, hauptsächlich der Schweine nähme, daß solche aber auch zur Mastung des Rindviehes dienlich wäre, daran zweifelt doch Recensent, weil die Schweine wegen des mehrern nassen Futters solche wahrscheinlich

lich eher verdauen können, als das Rindvieh. Nach der Berechnung eines andern erfahrnen Oekonomen belaufe sich der Gewinn bey einer solchen wohl eingerichteten Fabrik auf 30 Procent. Nachdem der Verf. das Stärkemachen mit aller Genauigkeit und sehr ausführlich beschrieben, handelt derselbe von der Viehmast, den Ställen, den verschiedenen Arten von Dünger, und auf welchen Aeckern dieser oder jener vorzüglich brauchbar ist. Dann giebt derselbe eine Berechnung nach der dreyfachen Anlage der Fabrik, nämlich nach Beschaffenheit der Vermögensumstände, groß, mittelmäßig, oder klein — in dieser ist nichts vergessen, was sowohl zur Einnahme als Ausgabe gehöret. In einem Anhange wird noch dem Schweinemiste das Wort geredet, und er hat dieses um so nöthiger erachtet, weil der Schweinemist von vielen für untauglich gehalten worden.

DW.

Für ältere Literatur und neuere Lectüre. Quartalschrift; herausgegeben von Canzler und Meißner. Zweyter Jahrgang. Ersten Quartals 2. Heft. Leipzig, 1784. bey J. G. J. Breitkopf. 9 Bog. 8. — — Zweyten Quartals 1. Heft. Ebend. 8 Bog. 8. — — Desselben 2. Heft. 8 Bog. 8.

Von diesen drey Heften wollen wir abermals nur die darinn enthaltenen interessantesten Aufsätze anzeigen, um durch eine umständliche Anzeige des gesammten Inhalts nicht zu weitläuftig zu werden. In dem zweyten Hefte des ersten Quartals liefert der Herr Bibliothekar Canzler einen Artikel über die altdeutschen Gedichte aus dem schwäbischen Zeitalter, den man als eine Recension der vom Hrn. Prof. Müller in Berlin besorgten und bekannten Sammlung derselben ansehen kann, und worinn besonders eine Vergleichung des im J. 1477 abgedruckten Gedichts, Parcival, mit dem vom Hrn. M. gelieferten Abdrucke, zum Vortheile des letztern, angestellt wird. — Bey der von Hrn. Meißner erzählten Anekdote aus dem sechzehnten Jahrhunderte, einen sonderbaren Dreykampf zur Ehre der Musik betreffend, hätten wir doch die Quelle angeführt zu sehen gewünscht. — Die Ueber-

setzung

setzung des bekannten Briefes von Pope, Eloise an Abelard, hätte man vielleicht, nach der vom Hrn. Prof. Eschenburg im fünften Bande seines Brittischen Museum für die Deutschen gelieferten Uebersetzung in Jamben entbehren können, obgleich die Herausgeber zu ihrer Entschuldigung anführen, daß sie zu ihrem Verfasser einen Mann von höherm Range habe, als gewöhnlicher Schriftstellerrang sey. Auch war sie schon vorher einzeln abgedruckt. — Ueber die Grafen von Schönburg findet man hier ein Bruchstück aus der schon unter der Presse befindlichen Sächsischen Geschichte des Herrn Oberrechnungsraths Canzler. — Der folgende mit M. unterzeichnete Aufsatz ist gegen die Beschuldigung der Berliner Monatsschrift vom Jänner v. J. gerichtet: als wären in churfächsischen Gesetze barbarische Gesetze; und enthält zugleich eine aktenmäßige Erzählung der Inquisitengeschichte, die dazu Anlaß gab. — Die hier angefangene Lebensbeschreibung des Abts Tritheim wird im zweyten Hefte des zweyten Quartals fortgesetzt und beschlossen.

Den Anfang des ersten Hefts desselben machen Bemerkungen über den in den Ephemeriden der Menschheit vorgegebenen Verfall des Fleißes und Nahrungsstandes in Kursachsen. Dann folgen einige von C. H. Schütze übersetzte kleinere Gedichte nach und von Shakespeare. — Agnese Sorel, oder, diesmal die Maitresse ersprießlicher, als die Gemalinn selbst, ist vom Hrn. Meißner sehr glücklich und lebhaft dramatisirt. — Vom Hrn. Prof. Cäsar steht hier ein gründlich geschriebener Aufsatz über den Ursprung und die Verbreitung der Religionsideen; und vom Hrn. Rap. Becker ein kraftvolles Gedicht an die Freyheit. Unterhaltend geschrieben sind auch die hier angefangenen türkischen Briefe vom Herrn Kretschmann.

In dem zweyten Hefte des zweyten Quartals findet man zuerst einen Aufsatz, oder vielmehr eine Rhapsodie über die poetische Sprache aus Bodmers Nachlaß. Unter den übrigen Stücken bemerken wir nur eine lebhafte komische Erzählung: Was ofe Weiber bestimmt, von Rekeb, welches wir Beker lesen; einen französischen Aufsatz des Herrn Jach, eines itzt in London lebenden Naturkündigers und Mathematikers, über Herschels neuen Planeten; und arithmetisch-statistische Versuche vom Hrn. Canzler, in der Form eines Gesprächs.

Bk.

Ueber Empfindeley und Kraftgenies, Modevorurtheile und Schimpfreden, auch einige ernste Gegenstände. Erstes Heft. Dessau und Leipzig, in der Buchhandlung der Gelehrten, 1783. 8 B. gr. 8. — — Zweytes Heft; ebendas. 1784. 7 Bogen gr. 8.

Beym ersten Anblicke dieses Titels dünkt vielleicht manchem Leser der Gegenstand zu einzeln, um eine besondere Zeitschrift zu fodern; und so schien es auch dem Recensenten, bis er länger über die ausgebreiteten Folgen nachdachte, welche die auf dem Titel genannten Uebel, seitdem sie wüten, in Deutschland hervorgebracht haben, und, so lange sie wüten, noch immer hervorbringen können und werden. Diesen, wo möglich, abzuhelfen, oder wenigstens entgegen zu arbeiten, könnte dann freylich eine periodische Ahndung jenes vielfachen Unfugs von grossem Nutzen seyn. Ob die gegenwärtige viel Einfluß erwarten lasse, getrauen wir uns nicht zu entscheiden. Ihr Verfasser scheint wenigstens ein Mann von Einsicht und Weltkenntniß zu seyn; nur im Schreiben ist er nicht geübt. Dies wäre eigentlich nothwendig, wenn man die Thorheiten unserer empfindelnden Gecke und Kraftgenies bis zu ihrer Beschämung belachen, Modevorurtheile bis auf die Wurzel ausrotten, und die Schimpfreden unsrer schönen Geister und Schriftsteller in ihrer ganzen Unschicklichkeit darstellen will.

Der Inhalt des ersten Hefts ist folgender: I. Ueber die im deutschen Museo vom Jenner 1783 eingerückte Warnung von Fr. L. Graf zu Stolberg, und über den Streit, der sie veranlaßt hat. Viel Wahres ist in der Rüge des ganzen Gedichts, und mancher Stellen desselben; aber oft ist doch auch dem Dichter die Krätze gegeben, um ihn kratzen zu können. Am seltsamsten ist S. 14 die Meynung des Verfassers, daß die Kraftgenie-Schwärmerey zu den vielen Uebersetzungen Homers, und zur Vergötterung dieses Poeten Anlaß gegeben habe. Dem Verfasser scheint Homers Ilias ein sehr entbehrliches Gedicht, ein bloßes Prügeley-Mährchen zu seyn. Für eben so entbehrlich hält er die Messiade; und Klopstock's Gelehrten-Republik für einen leeren Schwall von Worten. Wir führen dies blos historisch an, ohne nur Ein Wort dawider oder dafür zu verlieren; denn der

Verf.

Verf. sieht selbst das Gewagte dieser Paradoxen ein, und erwartet darüber entweder kaltes verächtliches Stillschweigen, oder *Clameur de Haro*. Keins von beyden wird erfolgen. — II. Ueber die Abhandlung Num. 14 des ersten Stücks des deutschen Museum im Jenner 1783, betitelt: Anfragen eines ABC Schützen über Teutsch Lesen und Schreiben. Den Ton der hier vorkommenden Zurechtweisungen, besonders über den wahren Sinn französischer Wörter, kann der Verf. jenes Aufsatzes nun wohl nicht übel nehmen, da er sich selbst durch sein angenommenes Prädikat dazu qualificirt hat. Man sieht, daß unser Verf. sehr gute französische Sprachkenntniß, und mehr durch Weltumgang, als bloßes Bücherstudium, besitzt, und er sagt über die herrschenden Vorurtheile wider die Verdienste der Franzosen, und deren Herabwürdigung gegen die unsrigen, manches Wahres und Gutes. — III. Ueber den Kindermord. Das Mittel, welches der Verf. zur Abstellung desselben vorschlägt, besteht darinn, den Vater, oder die Väter des gemordeten Kindes hart zu strafen. Wäre der Vater ein Geliebter; so, meynt der Verfasser, würde das Mädchen den Kindermord unterlassen, um ihn nicht in Strafe zu bringen. Wäre er es nicht, oder wäre der Vater zweifelhaft; so bekäme doch das Mädchen einen oder mehrere Aufseher, die eher als irgend Jemand in der Welt, die Schwangerschaft vermuthen könnten, und entdecken würden, um einer unfehlbaren schweren körperlichen Strafe zu entgehen, im Fall das Kind von der Mutter getödtet, oder bey einer heimlichen Niederkunft verwahrloset würde. Daß diese Einrichtung unausführbar ist, fällt wohl in die Augen. — IV. Ueber Zunftgelehrte und Büchermacher. Ein ganz treffendes, aber nur blos skizzirtes Gemälde mancher Klassen ehemaliger und heutiger Gelehrten und Schriftsteller. — V. Preßfreyheit ist das beste Mittel gegen den Despotismus. Der Verfasser sieht sie als unübersteigbare Mauer zwischen monarchischer Gewalt und Despotismus an, wodurch zugleich die Frage entschieden wäre, welche Regierungsform die beste sey. — VI. Ueber des Herrn Wekherlin Schreiben an den Herrn Prof. Becker in Dresden, in den Chronologen, B. XI. Nr. 3. Es betraf Wasers Verurtheilung, und wurde von dem Herausgeber der Chronologen nicht aufgenommen, um sie nicht zur Hatzbühne zu machen; und dann die bekannte gehässige Anekdote von Rousseau. — VII. Ueber den Duell. Gleichfalls durch einen

Aufsatz in den Chronologen veranlaßt, der hier ein Echo unzähliger nichts sagender Deklamationen gegen die Duelle genannt wird. Ueberhaupt redet ihnen der Verf. auch nicht das Wort, hält sie aber für das kleinste Uebel aus zweyen, und sagt bey dieser Gelegenheit seine Meynung davon ausführlicher, nach welcher die Verminderung der Duelle das Werk der Erziehung und der Verfeinerung der Sitten ist. Durch sie, glaubt er, würden vieljährige Rechtshändel und Familienfeindschaften am kürzesten geschlichtet, oder am sichersten vermieden. Etwas wahres ist in der That in diesen Bemerkungen. Die Buchmoralisten, wie z. B. Hr. Hermes in seiner Sophie, werden es nicht fassen können.

Von dem zweyten Hefte dieser periodischen Schrift müssen wir, um nicht zu weitläuftig zu werden, den Inhalt nur summarisch anzeigen. Der erste Aufsatz desselben, der uns doch hier nicht ganz am rechten Orte zu stehen scheint, so lesenswürdig er an sich ist, hat die Ueberschrift: Christian II. König von Dännemark, Norwegen und Schweden; ein Versuch, die Geschichte zu nutzen. Der zweyte ist sehr ausführlich, und zweckmäßiger: Brutus, Freyheit und Schwärmerey; veranlaßt durch die von Stolbergischen Jamben im Deutschen Museum:

Wer Brutus einen Mörder schilt, verletzt
Nicht den, der einer Welt die Freyheit gab.

Unter vielen wahren und heilsamen Bemerkungen finden wir hier doch auch sehr harte und unbillige Ausfälle auf Lessings meisterhafte Emilia Galotti, die S. 99 geradehin eine Närrin, so, wie ihr Vater, der alte Degen, der biedre und gute Odoardo, ein Narr gescholten wird, und vollends S. 101 das ganze Trauerspiel ein sehr albernes Ding, das die Köpfe verwirrt, falsche Begriffe von Ehrliebe einflößt, Schwärmerey und Empfindeley verbreitet. Solch ein Zweck kam gewiß nie in Lessings Seele! Erlaubter und gegründeter ist vielleicht des Verf. Eifer wider die Ablenkung der ächten, simpeln Freymaurerey zum alchymistischen und geisterseherischen Unfuge, und wider die verlarvte Herrschsucht orthodoxer Vertheidiger der Religion.

Gr.

Nach-

Raritäten. Ein hinterlassenes Werk des Küsters von Rummelsburg. Neunter und letzter Theil. 1785. 13½ Bogen in 8.

Recensent ist herzlich froh, daß er die vorhergehenden acht Theile nicht Amts halber hat durchlesen müssen. Unbegreiflich ist es, wie ein solches Geschmiere voll Absurditäten und Zoten zu 9 Bändchen anwachsen können. Es ist inzwischen geschehen! Das beste ist, daß die vernünftige Welt, wenn anders der Herausgeber Wort hält, weiter nichts zu befürchten hat. Es wurde, wie schon erwähnt, Recensenten sehr sauer, das Geschwätze durchzulesen, und also wird man wohl nicht verlangen, sein Urtheil, durch Abschreibung des niedrigsten und abgeschmacktesten Klippschenken-Spaßes, mit unnöthigem Beweise zu belegen.

Rz.

Nachricht.

Eine vollständige Ausgabe der Gedichte des auf Hohenasperg gefangen sitzenden Schubarts, soll in der Herzogl. Akademischen Buchdruckerey zu Stuttgard in zween Octavbänden, mit dem Bildnisse des Verfassers, auf Subscription erscheinen. Der Verfasser versichert in einer Nachricht hiervon, daß er die schon bekannten Gedichte so kritisch gefeilt liefern wolle, als er Stätigkeit die Feile zu führen habe, und verschiedene neue Gedichte hinzu thun werde.

Beförderungen.

1785.

Der bisherige Kurkölnische geistliche Rath und öffentliche Lehrer des geistlichen Rechts auf der Universität zu Bonn, Hr. Philipp Hedderich, ist bey der Universität zu Mainz als Professor des geistlichen Privatrechts angestellet worden.

Der Herzog von Weimar hat seinen Kabinetssekretär, den Rath Bertuch, zum Legationsrath ernannt.

Herr Johann Pezzl, Verfasser des Faustins und anderer bekannten Schriften, ist in die Dienste des Fürsten von Kaunitz-Rietberg zu Wien als Hausbibliothekar, Vorleser und Hausseketär getreten.

Herr Hofrath und Professor Wendt in Erlangen hat den Ruf zu einer medicinischen Professur nach Göttingen verbeten, indem der Markgraf dessen Gehalt mit 530 Gulden vermehrte.

Am 23sten April wurde Herr D. Spielmann zum ordentlichen Professor der praktischen Arzneywissenschaft erwählet.

Zu Rinteln ist Herr Professor Gräbe aus Steinfurt ordentl. Prof. der Jurisprudenz geworden.

Herr Prof. J. C. G. Reinhard in Wittenberg ist wirklicher Hof- und Justizrath mit Sitz und Stimme in der Landesregierung zu Dresden geworden.

Bey der Universität zu Marburg ist dem Hrn. Professor Bering die Professur der Logik und Metaphysik, dem Hrn. Prof. Waldin aber die Professur der Physik aufgetragen worden. Zu gleicher Zeit ist Hr. Brandau als Professor der Chirurgie und Augenkrankheiten von dem Collegium Carolinum in Cassel nach Marburg versetzt, bey diesem Carolinum aber der Prosektor am anatomischen Theater, Herr Doct. Johann Wilhelm Christian Brühl und Herr D. Theodor Wilhelm Schröder zu Professoren der Arzneywissenschaft, auch der französische Prediger, Herr Joh. Friedrich Klingender zugleich zum Professor der Philosophie ernannt worden.

Der bisherige Privatdocent in Leipzig, Herr D. Joh. Friedrich Junghans, ist daselbst außerordentlicher Professor der Rechtsgelehrsamkeit geworden; Herr M. Born aber außerordentl. Prof. der Philosophie.

Herr D. Christoph Georg Ludwig Meister, bisheriger Professor der Theologie und Universitätsprediger zu Duisburg, ist Professor der Theologie und Prediger an der Hauptkirche zu Bremen geworden.

Der

Der durch viele vorzügliche militärische und andere Schriften rühmlich bekannte Herr Lieutenant Hennert zu Reinsberg, iſt vom Könige zum Ober-Bauinſpektor beym K. Forſtdepartement ernennet worden, und wohnet nun in Charlottenburg bey Berlin.

Todesfälle.

1785.

Am 8ten Februar ſtarb in Kopenhagen Hr. Paſtor Joſias Lork, alt 63 Jahre.

Am 4ten März ſtarb in Heidelberg Hr. Alexius a St. Aquilino (eigentlich Johann Andreas Eiſenkraut) Karmeliter, Doktor der Theologie, und ordentlicher Profeſſor der morgenländiſchen Sprachen auf dortiger Univerſität, im 52ſten Jahre ſeines Lebens.

Am 14ten März ſtarb in Weſel Hr. Chriſtoph Albrecht Eichelberg, Doktor der Philoſophie, Direktor des dortigen Gymnaſiums, und Mitglied der Römiſch-kaiſerlichen Akademie der Naturforſcher, im 72ſten Jahre ſeines Alters. Er war ein wirklich denkender Kopf, deſſen Lieblingsſtudien Philoſophie, Geſchichte und Sprachkunde waren. Seine wenigen, im gel. Deutſchland verzeichneten Schriften beweiſen dies zum Theil. In der letzten, de cauſis phaenomenorum, quae obſervantur in progreſſione morborum epidemicorum lente progredientium, praeſertim peſtilentiae hominum et luis bovillae, zeigt er ſich als Verehrer der Arzneywiſſenſchaft, der mehr mediciniſche Lektur beſaß, als mancher Arzt. Sein würdiger Sohn, Hr. Jodokus Kaſpar Albrecht, der Arzneykunde Doktor, und bisheriger Rektor des Gymnaſiums zu Weſel, tritt als Direktor an ſeine Stelle.

Am 28ſten März ſtarb in Dresden der verdienſtvolle Greis, Hr. Philipp Daniel Lippert, Profeſſor der Zeichenkunſt bey dem Kadettenkorps, in einem Alter von 82 Jahren. Sein Name iſt durch die Daktyliothek und die ſchönen Abgüſſe von geſchnittenen Steinen und Münzen, unter Gelehrten und Künſtlern bekannt genug, und um ſo viel mehr

merk-

merkwürdig, da er nicht auf dem gewöhnlichen Wege, sondern blos durch Genie und eignen Fleiß, zu seinen Kenntnissen gelanget ist.

Am 26sten April starb in Anspach der königl. Preußische Gesandte am Fränkischen Kreise, wie auch am Weimarischen und Gothaischen Hofe, Freyherr Siegmund von Seckendorf, an einer Lungenentzündung, in seinem 41sten Jahre. Sein Tod, der seinem Könige einen vortrefflichen Geschäftsmann entriß, ist zugleich ein trauriger Verlust für Deutschlands Musen.

An eben demselben Tage starb in Prag Hr. Joseph, Edler von Plencicz, Doktor der Arzneywissenschaft, Prof. der Pathologie und ausübenden Arzneykunde, an einem hitzigen Fieber, das er sich an dem Krankenbette der Armuth geholet hatte.

Druckfehler.

Im LIX. Bande I. Stücke.

S. 218. Z. 18. l. Kerrowan. Z. 25. l. עבריו und עברי.

Im LIX. Bande II. Stücke.

S. 452. Z. 5. v. E. l. *mouture*. S. 453. Z. 12. l. Bütre'. S. 454. Z. 19. l. verwandeltes. S. 456 Z. 20. l. *arrosa* und الرقة. S. 457. Z. 9. Welle, l. Werke. S. 519. Z. 19. zeug die Kinder, l. zeug dir Kinder. S. 520. Z. 2. l. רחמה. S. 522. Z. 29 in den drey kenn. Handschriften, l. in drey kenn. Handschriften. S. 524. Z. 14. l. כי für בי. Z. 18. l. لالي und تحشرون. S. 525. Z. 9. hernach, l. sonach. S. 529. Z. 23. l. וכר. S. 530. Z. 1. die Worte, die eine Note geworden sind, sollten im Texte stehen. S. 530. Z. 17. רבה für לבה.

Allgemeine deutsche Bibliothek.

Des zwey und sechzigsten Bandes zweytes Stück.

Mit Röm. Kayserl. Königl. Preußischen, Churſächsischen und Churbrandenburgischen allergnäd. Freyheiten.

Berlin und Stettin,
verlegts Friedrich Nicolai, 1785.

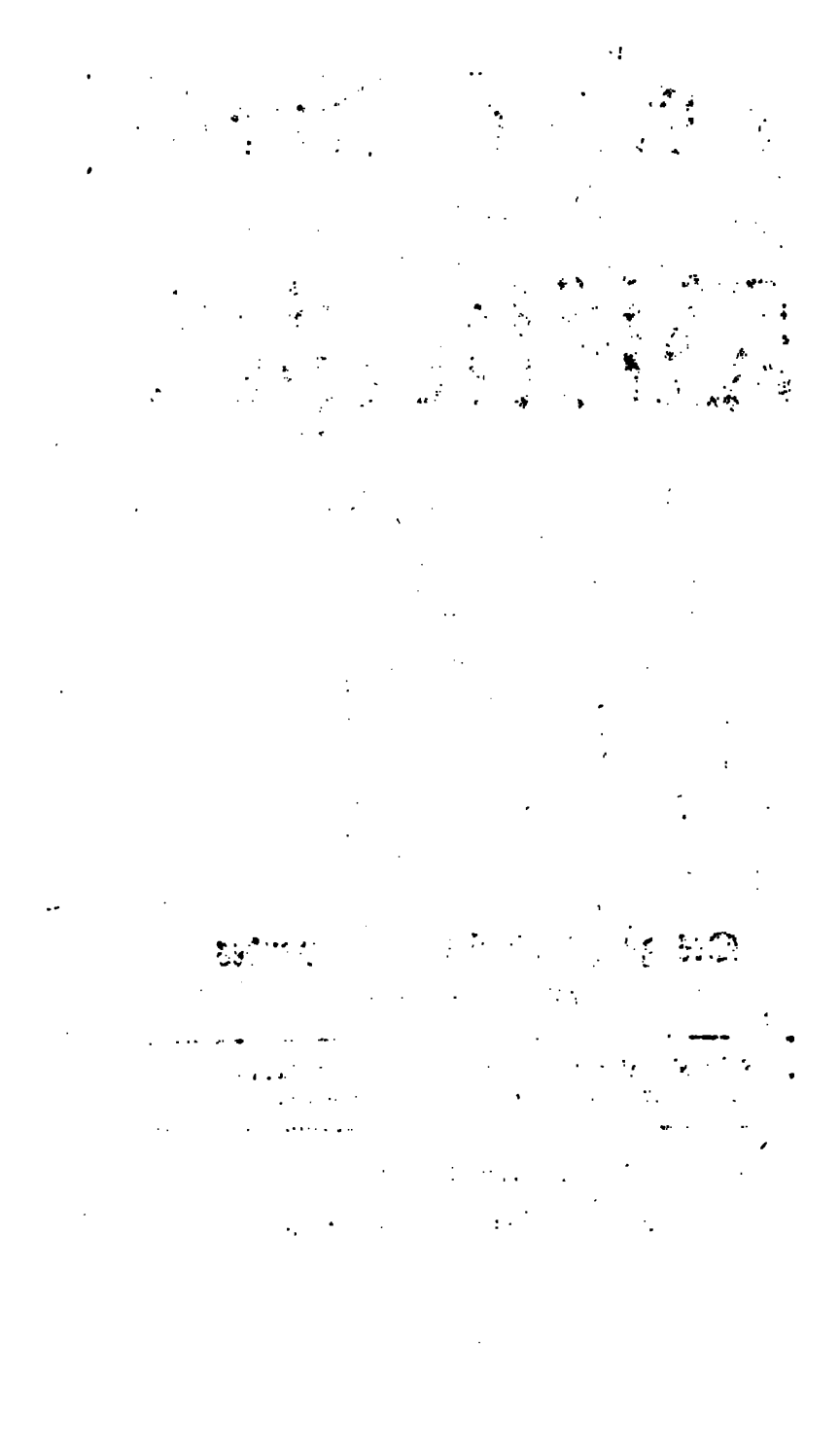

Verzeichniß

der im zweyten Stücke des zwey und sechzigsten Bandes recensirten Bücher.

III. Verschiedene Schr. über das kayserl. Recht Panisbr. zu ertheilen
1) Essay sur les Oblats 315
2) D. H. A. Spittlers Recht, Brod- oder Panisbriefe zu geben 318
3) Mosers Gutacht. ob der Kayser befugt sey — 323
4) Etwas von Panisbriefen 325
5) A. Bonelli Abh. von dem Kaiserl. Rechte, Panisbr. zu ertheilen 326
IV. C. Meiners Beytr. zur Gesch. der Denkart der ersten Jahrhunderte nach Christi Geburt 338

Kurze Nachrichten.

I. Gottesgelahrheit.

J. W. Rose Kanzelvorträge zum Gebrauche bey Leseleichen 343
Gesangbuch zum gottesdienstl. Gebrauche der Reformirten Gemeinden in Kurpfalz 346
Andachten, die auch dem Gesangbuche beygefüget werden können 348
Neue erläuternde Uebers. der Epist. und Evangel. 349
G. H. Lang katechet. Magazin, 3 Th. 353
Briefe über die wichtigste Angelegenh. des Menschen an Jünglinge 356
Der unbekannte Gott aus bekannten Dingen in der sichtbaren Welt 361
D. E. Mörschel Bibel in Luthers übers. für Kinder 363
D. B. F. Seiler Grundsz. zur Bildung künftiger Volkslehrer 364
Eb. erbaul. Betracht. über die Leidensgesch. Jesu 367
Vers. über Religion und Dogmatik, 2 B. 370

J. C. Krafft Wahrh. u. Gebote der christl. Lehre, 2 B. 373

2. Rechtsgelahrheit.

Grab der Chicane, 2r B. 375
I. M. G. Beseke thesaurus iuris cambialis 376
D. J. F. Malblank Gesch. der peinl. Gerichtsordn. K. Karls V. 377
I. M. Remneri meditatt. ad D. I. G. Schaumburgii principia prax. iurid. iudic. 379
W. A. Lauterbachii colleg. pandect. theor. pract. T. I. 380
M. Ehlers, über die Unzulässigkeit des Büchernachdrucks 381

3. Arzneygelahrheit.

Burserius v. Kanilfeld Anleit. zur Kenntniß und Heilung der Fieber 383
Onomatologia medicopractica, 2r B. 385
J. M. Göze Anrede an seine Zuhörer 387
J. Sloane von den Krankh. in Jamaica 388
B. v. Battisti a S. Georgio Abh. von den Krankh. des schönen Geschlechts 388
J. A. E. Götze neueste Entdeckung, daß die Finnen im Schweinefleische keine Drüsenkrankheit, sondern wahre Blasenwürmer sind 389
D. J. C. Stark's Vers. einer wahren und falschen Politik der Aerzte 390
D. W. Grant Beobacht. über die chron. Krankheiten, 1r B. 390
D. E. A. Nicolai Forts. der Pathologie, 3r B. 392
v. Beauchene Abh. über den Einfluß der Leidensch. in die Nervenkrankheiten der Frauenzimmer 394

4. Schöne Wissenschaften.

Voß und Göckingk Musenalmanach für 1785. 396
Musenalmanach, 1785. Götting. 397
J. F. Degens fränkisch. Musenalmanach, 1785. 398
Poetisch. Blumenlese 1785. Dresd. 398
Taschenbuch zum Nutzen und Vergnügen, 1785. 399
Gothaisch. Taschenbuch, 1785. 400
Wielands Clelia und Sinibald 400
Telephus in zwölf Büchern 401
J. C. L. Fresenius Herrmann 404
Oda, die Frau von zween Männern 405

5. Schöne Künſte.

Nachr. von Künſtlern in Berlin, Leipzig, Dresden, London, Frankf. am Mayn, Wien, Augſpurg, Manheim, Baſel, Bern, Paris, 409
A. F. Geislers maleriſchſchöne Au- und Ausſichten von der Stadt Leipzig 414
J. A. Hillers Lebensbeſchreib. berühmter Muſikgel. und Tonkünſtler neuerer Zeit, 1r Th. 415
J. G. Meuſels Miſcellaneen artiſt. Inhalts, 20 u. 21r Heft 417
Die Kunſt, geſchwind und mit wenig Mühe eine Stickerin zu werden 418

6. Romanen.

Ferdinandine in Gibraltar 418
Elmima, oder die Perl des Morgenlandes 420
Rettheim und Karoline vom T—g, ebend.
Saldoni und Thereſe 421
Leben K. Friedemanns
Geſch. K. von Kummerfeld, ebend.
Angelica 422
Trauergeſchichte 422

7. Weltweisheit.

Vom Nationalcharakter der Baiern 423
J. L. Mayers Bändchen Socrat. Denkwürdigkeiten 424
J. J. Ebert Unterweiſ. in den Anfangsgr. der vornehmſten Theile der prakt. Philoſ. 426
C. Bonnets Werke der natürl. Geſch. und Philoſ. 3r Th. 427

8. Naturlehre und Naturgeſchichte.

J. Riems Kenntniß der Entſtehung und Vertilg. verſch. höchſtſchädl. Raupenarten 428
J. G. v. Magellans Beſchr. neuer Barometer 429
D. L. Crells Chemiſche Annalen, 2r B. 429
H. B. de Sauſſüre Verſuch über die Hygrometrie 436
M. G. C. Bohnenbergers Beſchr. einer Electriſirmaſch. 438
P. F. Uibelackers Syſtem des Karlsbader Sinters 439
J. J. Weihrauch Bemerk. über die verſch. Arten, den Gehalt der Salzſohlen zu ſchätzen 440
I. L. ab Indagine philoſ. und phyſikal. Abhandl. 441

J. Ph. Beckers entdecktes Salpeterſauer in den animaliſchen Ausleerungen.
Ebend. Supplement 442
Anleit. zu einer vollſt. ſyſtemat. Pomologie, 2r Th. 446

9. Geſchichte, Erdbeſchreibung, Diplomatik.

J. M. Schröckhs Lehrbuch der allgem. Weltgeſch. 4. A. 448
C. G. Ahnert Lehrbegriff der Wiſſenſch. Erfordern. und Rechte der Geſandten. 449
C. Meiners, J. F. Reitemeiers, u. Th. Chr. Tychſen Preisſchr. von der Geſch. des Luxus der Athenienſer 449
Samml. der beſten u. neueſten Reiſebeſchr. 23r B. 456
Zuverläßig Nachr. von der dritten u. letzten Reiſe des Kap. Cook und Clerke 458
E. G. Glandorff Beytr. zur geograph. Methode 469
P. W. Gerkens Reiſen, 2 Th. 471
Vorleſ. über die Geſchichte fürs Frauenzimmer, 2 B. 474
Hiſtor. Statiſt. Moraliſches Leſebuch, 36 St. 474
Delaporte Reiſen eines Franzoſen, 28r Th. 475
A. v. Geiſſau hiſtor. Vortr. von dem Rechte, welches die Kaiſer zu Beſtätig. der röm. Päbſte gehabt haben. 476
C. Rothe Nordens Staatsverfaſſung vor der Lehenszeit, aus dem Dän. von C. H. Reichel, 1r Th. 477
W. J. C. G. Caſparſons glückl. Epochen der fürſtl. Heſſ. Haupt- und Reſidenzſtadt Caſſel 479
Lebens- und Regierungsgeſch. Friedr. des Andern, Königs in Preußen, 1r Th. 480
Leben Hyder Allys, a. d. Franz. v. M. C. Sprengel, 1r Th. 482
Bibliothek der neueſten Reiſebeſchr. 6s B. 484
Erinnerung. über einige Br. eines vorgebl. Franzoſen 484
A. W. Hupels nord. Miſcellaneen, 36 St. 486
Beſchr. der Stadt Leipzig 486
Abbildung aller geiſtl. und weltl. Orden, 19—23r H. 487
L. Meiſter, K. Rudolf v. Habsburg
M. Fiſchers Biographie Rudolfs 489
Neueſte Religionsgeſch. 8r u. 9r Th. 493

10. Gelehrtengeſchichte.

D. A. F. Büſching, zum Gedächtn. des H. J. G. Reinbecks 499
J. M. Lobſteins Denkmal der Liebe, ſein Bruder errichtet 500
Leipziger gelehrtes Tagebuch auf das Jahr 1782. 502
Periergi Deltophili bibliotheca graeca et latina 502
Heſſiſche Beytr. zur Gelehrſamk. und Kunſt, 1s St. 509

11. Philologie, Kritik und Alterthümer.

Litterariſche Spatziergänge, 4 St. 514
Plutarchs moral. Abh. aus d. Gr. J. F. S. Kaltwaſſer 517
Xenophontis Cyropaedia, von M. H. Thieme 518
Xenophons vier Bücher Socrat. Denkwürdigk. N. A. von J. M. Heinze 518
Des T. Livius röm. Geſch. 4r B. aus dem Lat. von G. C. E. Weſtphal 519
J. D. Michaelis Erklär. der Begräbniß- und Auferſtehungsgeſch. Chriſti nach den vier Evangel. 521
Hiob, neu überſetzt von W. F. Hufnagel 529

12. Erziehungsſchriften.

J. H. Campe kleine Kinderbibliothek, 11r B. 535
Kupfer zu Hrn. Pr. Salzmans Elementarwerk, 16 H. 537
J. C. Meiers vereinigte fromme Wünſche aller rechtſchaffenen Schulmänner, 26 St. 537
Ebend. wie muß der Jüngling beſchaffen ſeyn, der mit Nutzen die Schule mit der Univerſ. vertauſchen will? 541
R. W. Brumbey kurzer theoret. Plan zur Menſchenerziehung nach den Bedürfniſſen unſerer Zeiten 542
Ph. J. Lieberkühn, über die gute Laune des Schulmannes 543
Wolke methode naturelle d'inſtruction 544
Reſewitzens Gedank. Vorſchl. u. Wünſche, 4 B. 1 u. 2 St. 545
Der Kinderbeobachter, 26 B. 548
Kinderbibliothek für Eltern und Erzieher, 46 St. 549
Neues Elementarwerk, 11r Th. 549
Archiv für die ausübende Erziehungskunſt, 10, 11, 12r Th. 549
Schauplatz der Natur und Künſte, 10r Th. 550
Briefwechſel der Familie des Kinderfreundes, 2r B. 550
Wolkii commentar. in tabulas centum elementares 550
Kindsbiographie bis auf die Jahre ihres Beſtimmungsſt. 551
J. M. Eyrings pädagogiſches Inſtitut, 35 St. 551
Charäden 552
Reiſen der Salzmanniſchen Zöglinge, 1r B. 553

13. Wiener Schriften.

Der ſtrenge Beichtvater, 46 St. 555
R. J. Hubers dringende Vorſtellung an die Relig. wider die Halbguldenmeſſe.
Ebend Abendgeſpräche über die Miethmeſſe 556
Der in ſeiner Grundlage erſchütt. Koloß des Mönchthums 561

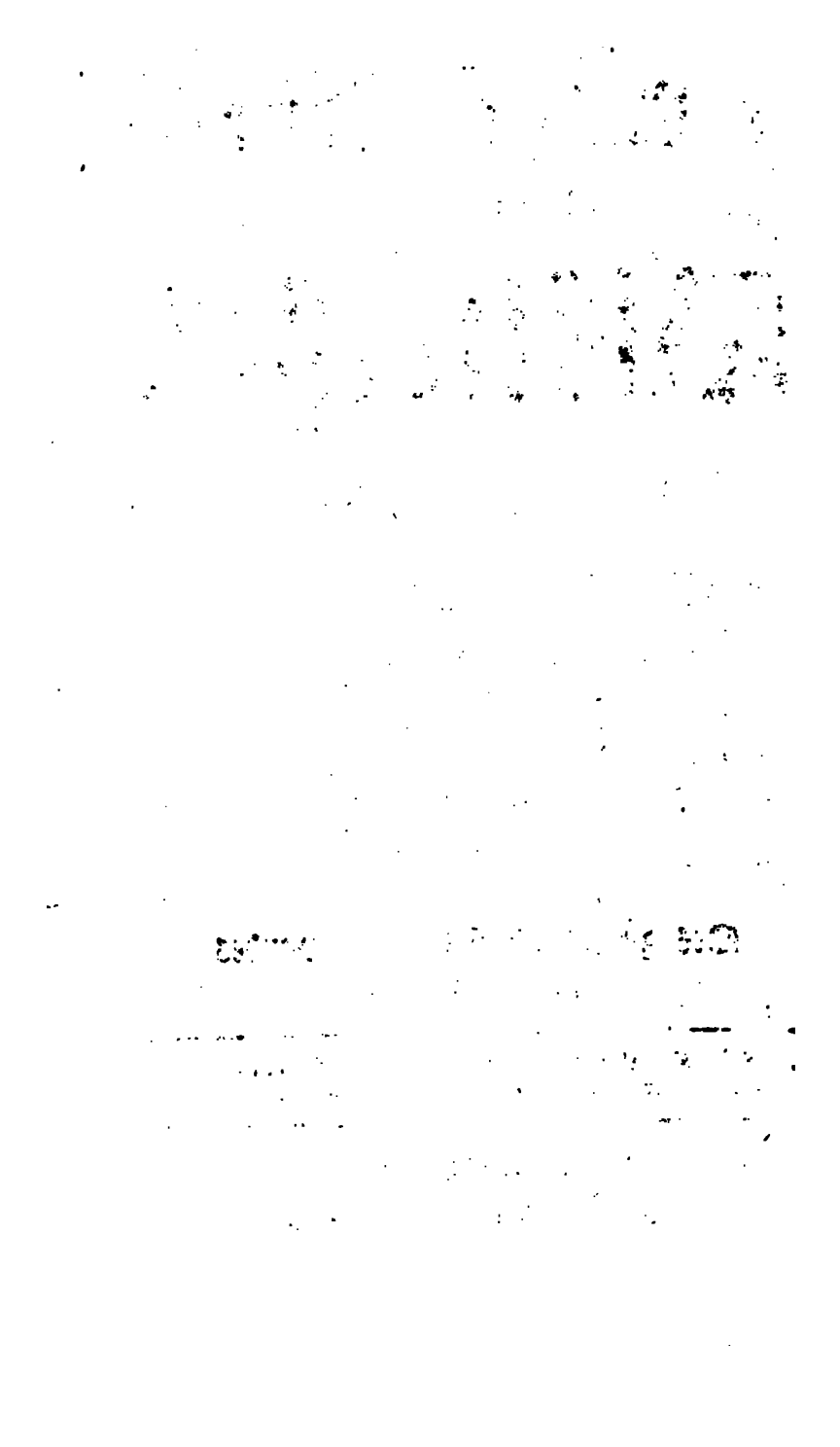

Verzeichniß

der im zweyten Stücke des zwey und sechzigsten Bandes recensirten Bücher.

III. Verschiedene Schr. über das kayserl. Recht Panisbr. zu ertheilen
1) Essay sur les Oblats 315
2) D. H. A. Spittlers Recht, Brod- oder Panisbriefe zu geben 318
3) Mosers Gutacht. ob der Kayser befugt sey — 323
4) Etwas von Panisbriefen 325
5) B. Bonelli Abh. von dem Kaiserl. Rechte, Panisbr. zu ertheilen 326
IV. C. Meiners Beytr. zur Gesch. der Denkart der ersten Jahrhunderte nach Christi Geburt 338

Kurze Nachrichten.

I. Gottesgelahrheit.

J. W. Rose Kanzelvorträge zum Gebrauche bey Leseleichen 343
Gesangbuch zum gottesdienstl. Gebrauche der Reformirten Gemeinden in Kurpfalz 346
Andachten, die auch dem Gesangbuche beygefüget werden können 348
Neue erläuternde Uebers. der Epist. und Evangel. 349
G. H. Lang katechet. Magazin, 3 Th. 353
Briefe über die wichtigste Angelegenh. des Menschen an Jünglinge 356
Der unbekannte Gott aus bekannten Dingen in der sichtbaren Welt 361
D. E. Mörschel Bibel in Luthers übers. für Kinder 363
D. B. F. Seiler Grundsz. zur Bildung künftiger Volkslehrer 364
Eb. erbaul. Betracht. über die Leidensgesch. Jesu 367
Vers. über Religion und Dogmatik, 2 B. 370

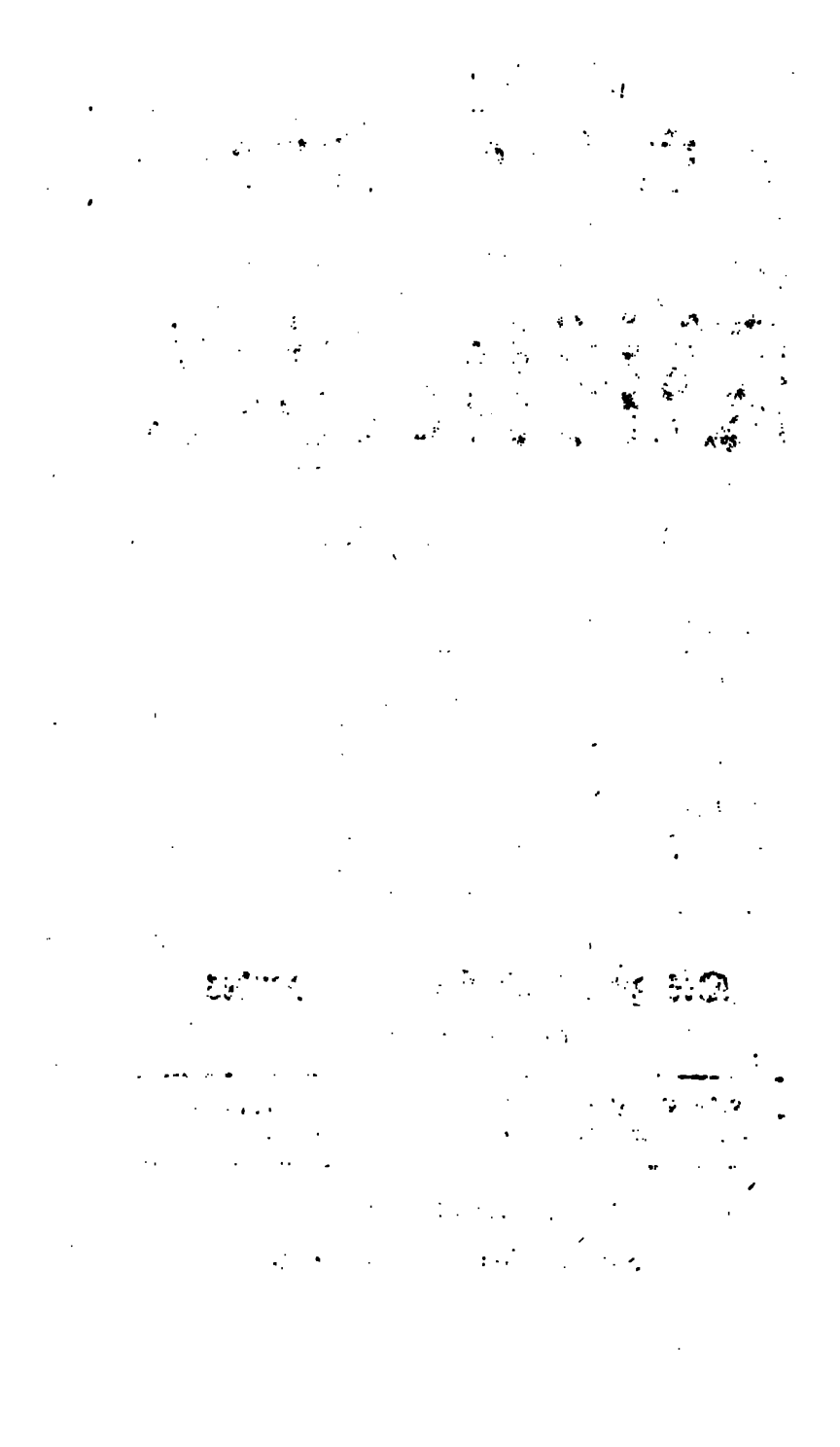

Verzeichniß

der im zweyten Stücke des zwey und ſechzigſten Bandes recenſirten Bücher.

III. Verſchiedene Schr. über das kayſerl. Recht Panisbr. zu ertheilen
1) Eſſay ſur les Oblats 315
2) D. H. A. Spittlers Recht, Brod- oder Panisbriefe zu geben 318
3) Moſers Gutacht. ob der Kayſer befugt ſey — 323
4) Etwas von Panisbriefen 325
5) A. Bonelli Abh. von dem Kaiſerl. Rechte, Panisbr. zu ertheilen 326
IV. C. Meiners Beytr. zur Geſch. der Denkart der erſten Jahrhunderte nach Chriſti Geburt 338

Kurze Nachrichten.

I. Gottesgelahrheit.

J. W. Roſe Kanzelvorträge zum Gebrauche bey Leſeleichen 343
Geſangbuch zum gottesdienſtl. Gebrauche der Reformirten Gemeinden in Kurpfalz 346
Andachten, die auch dem Geſangbuche beygefüget werden können 348
Neue erläuternde Ueberſ. der Epiſt. und Evangel. 349
G. H. Lang katechet. Magazin, 3 Th. 353
Briefe über die wichtigſte Angelegenh. des Menſchen an Jünglinge 356
Der unbekannte Gott aus bekannten Dingen in der ſichtbaren Welt 361
D. E. Mörſchel Bibel in Luthers überſ. für Kinder 363
D. B. F. Seiler Grundſ. zur Bildung künftiger Volkslehrer 364
Eb. erbaul. Betracht. über die Leidensgeſch. Jeſu 367
Verſ. über Religion und Dogmatik, 2 B. 370

J. C. Krafft Wahrh. u. Gebote der christl. Lehre, 2 B. 373

2. Rechtsgelahrheit.

Grab der Chicane, 2r B. 375
I. M. G. Beseke thesaurus iuris cambialis 376
D. J. S. Malblank Gesch. der peinl. Gerichtsordn. K. Karls V. 377
I. M. Renneri meditatt. ad D. I. G. Schaumburgii principia prax. iurid. iudic. 379
W. A. Lauterbachii colleg. pandect. theor. pract. T. I. 380
M. Ehlers, über die Unzuläßigkeit des Büchernachdrucks 381

3. Arzneygelahrheit.

Burserius v. Kanilfeld Anleit. zur Kenntniß und Heilung der Fieber 383
Onomatologia medicopractica, 2r B. 385
J. M. Göze Anrede an seine Zuhörer 387
J. Sloane von den Krankh. in Jamaica 388
B. v. Battisti a S. Georgio Abh. von den Krankh. des schönen Geschlechts 388
J. A. E. Götze neueste Entdeckung, daß die Finnen im Schweinefleische keine Drüsenkrankheit, sondern wahre Blasenwürmer sind 389
D. J. C. Stark's Vers. einer wahren und falschen Politik der Aerzte 390
D. W. Grant Beobacht. über die chron. Krankheiten, 1r B. 390
D. E. A. Nicolai Fortf. der Pathologie, 3r B. 392
v. Beauchene Abh. über den Einfluß der Leidensch. in die Nervenkrankheiten der Frauenzimmer 394

4. Schöne Wissenschaften.

Voß und Göckingk Musenalmanach für 1785. 396
Musenalmanach, 1785. Götting. 397
J. F. Degens fränkisch. Musenalmanach, 1785. 398
Poetische Blumenlese 1785. Dresd. 398
Taschenbuch zum Nutzen und Vergnügen, 1785. 399
Gothaisch. Taschenbuch, 1785. 400
Wielands Clelia und Sinibald 400
Telephus in zwölf Büchern 401
J. C. L. Fresenius Herrmann 404
Oda, die Frau von zween Männern 405

5. Schöne Künſte.

Nachr. von Künſtlern in Berlin, Leipzig, Dresden, London, Frankf. am Mayn, Wien, Augſpurg, Manheim, Baſel, Bern, Paris, 405
A. F. Geislers maleriſchſchöne Au- und Ausſichten von der Stadt Leipzig 414
J. A. Hillers Lebensbeſchreib. berühmter Muſikgel. und Tonkünſtler neuerer Zeit, 1r Th. 415
J. G. Meuſels Miſcellaneen artiſt. Inhalts, 20 u. 21r Heft 417
Diz Kunſt, geſchwind und mit wenig Mühe eine Stickerin zu werden 418

6. Romanen.

Ferdinandine in Gibraltar 418
Elmima, oder die Perl des Morgenlandes 420
Rettheim und Karoline vom T—g, ebend.
Saldoni und Thereſe 421
Leben K. Friedemanns
Geſch. K. von Kummerfeld, ebend.
Angelica 422
Trauergeſchichte 422

7. Weltweisheit.

Vom Nationalcharakter der Baiern 423
J. L. Mayers Bändchen Socrat. Denkwürdigkeiten 424
J. J. Ehers Unterweiſ. in den Anfangsgr. der vornehmſten Theile der prakt. Philoſ. 426
C. Bonnets Werke der natürl. Geſch. und Philoſ. 3r Th. 427

8. Naturlehre und Naturgeſchichte.

J. Riems Kenntniß der Entſtehung und Vertilg. verſch. höchſtſchädl. Raupenarten 428
J. G. v. Magellans Beſchr. neuer Barometer 429
D. L. Crells Chemiſche Annalen, 2r B. 429
H. B. de Sauſſüre Verſuch über die Hygrometrie 436
M. G. C. Bohnenbergers Beſchr. einer Electriſirmaſch. 438
P. F. Uibelackers Syſtem des Karlsbader Sinters 439
J. J. Weihrauch Bemerk. über die verſch. Arten, den Gehalt der Salzſohlen zu ſchätzen 440
I. L. ab Indagine philoſ. und phyſikal. Abhandl. 441

J. Ph. Beckers entdecktes Salpeterſauer in den animaliſchen Ausleerungen.
Ebend. Supplement 442
Anleit. zu einer vollſt. ſyſtemat. Pomologie, 2r Th. 446

9. Geſchichte, Erdbeſchreibung, Diplomatik.

J. M. Schröckhs Lehrbuch der allgem. Weltgeſch. 4. A. 448
C. G. Ahnert Lehrbegriff der Wiſſenſch. Erfordern. und Rechte der Geſandten. 449
C. Meiners, J. F. Reitemeiers, u. Th. Chr. Tychſen Preisſchr. von der Geſch. des Luxus der Athenienſer 449
Samml. der beſten u. neueſten Reiſebeſchr. 23r B. 456
Zuverläßig Nachr. von der dritten u. letzten Reiſe des Kap. Cook und Clerke 458
E. G. Glandorff Beytr. zur geograph. Methode 469
P. W. Gerkens Reiſen, 2 Th. 471
Vorleſ. über die Geſchichte fürs Frauenzimmer, 2 B. 474
Hiſtor. Statiſt. Moraliſches Leſebuch, 36 St. 474
Delaporte Reiſen eines Franzoſen, 28r Th. 475
A. v. Geiſſau hiſtor. Vortr. von dem Rechte, welches die Kaiſer zu Beſtätig. der röm. Päbſte gehabt haben. 476
C. Rothe Nordens Staatsverfaſſung vor der Lehenszeit, aus dem Dän. von C. H. Reichel, 1r Th. 477
W. J. C. G. Caſparſons glückl. Epochen der fürſtl. Heſſ. Haupt- und Reſidenzſtadt Caſſel 479
Lebens- und Regierungsgeſch. Friedr. des Andern, Königs in Preußen, 1r Th. 480
Leben Hyder Allys, a. d. Franz. v. M. C. Sprengel, 1r Th. 482
Bibliothek der neueſten Reiſebeſchr. 6s B. 484
Erinnerung. über einige Br. eines vorgebl. Franzoſen 484
A. W. Hupels nord. Miſcellaneen, 8s St. 486
Beſchr. der Stadt Leipzig 486
Abbildung aller geiſtl. und weltl. Orden, 19—23r H. 487
L. Meiſter, K. Rudolf v. Habsburg
M. Fiſchers Biographie Rudolfs 489
Neueſte Religionsgeſch. 8r u. 9r Th. 493

10. Gelehrtengeſchichte.

D. A. F. Büſching, zum Gedächtn. des H. J. G. Reinbecks 499
J. M. Lobſteins Denkmal der Liebe, ſein. Bruder errichtet 500
Leipziger gelehrtes Tagebuch auf das Jahr 1782. 502
Periergi Deltophili bibliotheca graeca et latina 502
Heſſiſche Beytr. zur Gelehrſamk. und Kunſt, 1s St. 509

11. Philologie, Kritik und Alterthümer.

Litterariſche Spatziergänge, 4 St. 514
Plutarchs moral. Abh. aus d. Gr. J. F. S. Kaltwaſſer 517
Xenophontis Cyropaedia, von M. H. Thieme 518
Xenophons vier Bücher Socrat. Denkwürdigk. N. A. von J. M. Heinze 518
Des T. Livius röm. Geſch. 4r B. aus dem Lat. von G. C. E. Weſtphal 519
J. D. Michaelis Erklär. der Begräbniß- und Auferſtehungsgeſch. Chriſti nach den vier Evangel. 521
Hiob, neu überſetzt von W. F. Hufnagel 529

12. Erziehungsſchriften.

J. H. Campe kleine Kinderbibliothek, 11r B. 535
Kupfer zu Hrn. Pr. Salzmans Elementarwerk, 18 H. 537
J. C. Meiers vereinigte fromme Wünſche aller rechtſchaffenen Schulmänner, 26 St. 537
Ebend. wie muß der Jüngling beſchaffen ſeyn, der mit Nutzen die Schule mit der Univerſ. vertauſchen will? 541
R. W. Brumbey kurzer theoret. Plan zur Menſchenerziehung nach den Bedürfniſſen unſerer Zeiten 542
Ph. J. Lieberkühn, über die gute Laune des Schulmannes 543
Wolke methode naturelle d'inſtruction 544
Reſewitzens Gedank. Vorſchl. u. Wünſche, 4 B. 1 u. 2 St. 545
Der Kinderbeobachter, 26 B. 548
Kinderbibliothek für Eltern und Erzieher, 46 St. 549
Neues Elementarwerk, 11r Th. 549
Archiv für die ausübende Erziehungskunſt, 10, 11, 12r Th. 549
Schauplatz der Natur und Künſte, 10r Th. 550
Briefwechſel der Familie des Kinderfreundes, 21 B. 550
Wolkii commentar. in tabulas centum elementares 550
Kindsbiographie bis auf die Jahre ihres Beſtimmungsſt. 551
J. M. Syrings pädagogiſches Inſtitut, 38 St. 551
Charaden 552
Reiſen der Salzmanniſchen Zöglinge, 1r B. 553

13. Wiener Schriften.

Der ſtrenge Beichtvater, 46 St. 555
R. J. Hubers dringende Vorſtellung an die Reſig. wider die Halbguldenmeſſe.
Ebend Abendgeſpräche über die Miethmeſſe 556
Der in ſeiner Grundlage erſchütt. Koloß des Mönchthums 561

Verzeichniß der recenſirten Bücher.

J. A. Reinhards Blick auf die Schriftſteller Wiens . 562
G. Denkrecht Sieg der Vernunft über den Aberglauben 569
Die öſterr. ungar. Provinz der geſchuhten Auguſtinermönche.
Obermeyr Bildergallerie kathol. Mißbräuche 571
Neue Legende der Heiligen 581

14. Handlungs- und Finanzwiſſenſchaft.

J. C. Schedel Ephemeriden der Handlung 582
J. G. Büſch Schr. uber Staatswirthſch. u. Händl. 3r Th. 585

15. Haushaltungswiſſenſchaft.

v. Hofmann Landwirthſch. für Herren und Diener 588
C. C. L. Hirſchfelds Taſchenb. für Gartenfreunde, 2r J. 589
J. Wiegand Handbüchl. zum Unterrichte für die öſterreichiſchen Schaafmeiſter 590
Journal für die Gartenkunſt, 3s St. 590
D. J. M. Weißmantels, ſonſt Schneiders Blumiſt, 2r Th. 591
A. G. Schirachs ſächſ. Bienenmeiſter.
Geſetze der patriot. Bienengeſellſch. in Baiern 592
Die Schäferey ökonom. betrachtet 594
Von der Gemeinheitsaufhebung in den Churbraunſchw. Lüneburg. Ländern 596
Daubenton Katechismus der Schaafzucht, aus dem Franz. von M. C. A. Wichmann 598

16. Vermiſchte Nachrichten.

A. Anthropoſcopus Verſ. einer Geſch. der Phyſiognom. 608
Leſebibliothek für alle Stände 612
N. *Baily* vollſtänd. engl. deutſch. Wörterbuch, verbeſſert von A. E. Klauſing 614
Joh. Beckmann Beyträge zur Oekonomie, Technologie, Polizey- und Kameralwiſſenſchaft, 9r Th. 615
Mitauiſche Monatsſchrift 618
Nouveau Dictionnaire complet François Allemand et Allemand-François, Tome premier
F. E. H. neues vollſtändiges deutſch franzöſiſches und franzöſiſches Wörterbuch, 2r Th. 619
D. Martini über die Anlage der Natur 620
The viear of Wakefield a Tale. The third Edition 620

Nachricht. 621

desfälle 621
uckfehler 622

III.

Verſchiedene Schriften über das Kaiſerl. Recht Panisbriefe zu ertheilen.

Die Materie von den Kaiſerlichen Panisbriefen war bisher noch nicht in ihr gehöriges Licht geſetzt, und ohne Zweifel war es gerade die über dieſelbe verbreitete Dunkelheit, welche den Kaiſerl. Hof von Zeit zu Zeit, und beſonders neuerlich, zu Verſuchen veranlaßte, dieſes Recht über diejenigen Schranken auszudehnen, welche ihm, in Ermangelung geſetzmäßiger Beſtimmungen, ein wohlgegründetes Reichsherkommen und die unleugbaren Hoheitsrechte der deutſchen Reichsſtände zu ſetzen ſcheinen. So deutlich und unverkennbar auch dieſe Schranken bey genauerer Unterſuchung dem Kenner unſers Staatsrechts erſcheinen müſſen; ſo ſchwankten doch auch die Meynungen der Publiciſten zuweilen über dieſelben hinaus, weil ſie Verſuche und Anmaſſungen nicht immer vom Rechte gehörig zu ſcheiden wußten. Ludwig [a]) und Pfeffinger [b]) haben nur gelegentlich und weniger vollſtändig von den Panisbriefen gehandelt; der ältere Moſer aber [c]) und Schmidt

a) in der Erläuterung der goldnen Bulle und in der Hiſt. jur. valetud. Emeritorum.

b) im Vitr. ill.

c) in einer ſchon 1728 geſchriebenen Abhandlung, die ſich zuerſt in ſeinen *Miscell. Iurid.* T. I. und in dem gröſ-

Schmidt d) umſtändlicher und ex profeſſo über die Gründe und eigentliche Beſchaffenheit dieſes in ältern Zeiten zuweilen mit dem von ihm ganz verſchiedenen Rechte der erſten Bitte verwechſelten Kaiſerl. Reſervats Unterſuchungen angeſtellt. Bekanntlich beſteht daſſelbe darinn, daß der Kaiſer einem geiſtlichen Stifte oder Kloſter in mehr oder weniger befehlenden Ausdrücken anſinnet, eine ihm gefällige Perſon auf Lebenszeit mit Nahrung, Kleidung, Wohnung in ſeinem Bezirke zu verſorgen. Die Urkunden, wodurch es geſchieht, heißen Panisbriefe, Brodbriefe, auch Freßbriefe, und im lateiniſchen Diploma Victalitii, Litterae almoniales, hypoſtaticae, panis, panicales. Der Urſprung dieſes Rechts hat aus der Geſchichte noch nicht deutlich gezeigt werden können. Der älteſte Panisbrief, den wir bisher kennen, iſt vom Kaiſ. Carl IV. vom Jahre 1360. (ſ. denſelben in Ludwigii Rel. Manuſcript. T. IX.) der ſich darinn ſchon auf ein altes Herkommen beruft. Die Reichsgeſetze enthalten gar keine Beſtimmung über die Ausübung dieſes Rechts; nur Beobachtung des Herkommens kann uns alſo hierinn leiten; daher natürlich die abweichenden Meynungen. Die vorzüglich hiebey vorkommenden Fragen ſind: Auf welchem Grunde dieſes Recht beruhe? Ob es aus der Kaiſerl. Gewalt an ſich ſelbſt, oder aus der Advocatie der Kirche, oder dem Rechte, als Stifter der Klöſter abfließe? Ob es dem Kaiſer

ſern Staatsrechte T. 3, C. 33. verbeſſert befindet. Ferner in dem Tractat von den Kaiſ. Reg. Rechten und Pflichten, und in der Abhandl. verſchiedener Rechtsmaterien, Vtes St. 1775.

d) deſſen Abhandlung ſteht in Cramers Obſerv. Iur. Vniverſ. T. 5.

Kaiſer bey allen und jeden Stiftern, den mittelbaren ſo wie den unmittelbaren, den evangeliſchen ſo wie den katholiſchen, den weiblichen ſo wie den männlichen, zuſtehe? Ob die Ausübung deſſelben vor dem Weſtphäliſchen Frieden erforderlich ſey, um ſie noch itzt behaupten zu können? Ob der Kaiſer auch in denen Stiftern es noch itzt auszuüben befugt ſey, wo er es erweislich nie, oder doch ſeit mehrern Jahrhunderten nicht ausgeübt? Ob eingelegter Widerſpruch eines Kloſters davon befreye? Ob ein Kaiſer nur einen oder nach deſſen Abgang mehrere Paniſten präſentiren könne? — Der Canzleyſtil der Panisbriefe iſt wenigſtens in neuern Zeiten für die gröſſeſte Ausdehnung dieſes Kaiſerl. Rechts, und auch Moſer in der vorher angeführten Abhandlung erklärt ſich für dieſelbe geneigt. Nach ihm ſteht dieſes Recht dem Kaiſer, als Schirmherrn und Vogt der Kirche, in allen und jeden Stiftern im Reiche, mediaten und immediaten, evangeliſchen und katholiſchen, weiblichen und männlichen zu, und es kömmt gar nicht darauf an, ob es der Kaiſer vor dem Weſtphäliſchen Frieden, oder in vielen Jahrhunderten nicht, bey einem Kloſter ausgeübt habe. Denn dieſes Recht als res meræ facultatis kann auch durch den allerlängſten Nichtgebrauch nicht verlohren werden, und da die Reichsgeſetze nichts darüber feſtſetzen, muß es in weiteſter Ausdehnung angenommen, und die Verfügung des Weſtphäliſchen Friedens, in Abſicht des Iuris primariarum precum, kann nicht auf die Panisbriefe angewandt werden. Ob ein Kaiſer nur eine, oder ſucceſſive mehrere Perſonen, auf ein Kloſter anweiſen könne, will Moſer nicht entſcheiden. So urtheilte dieſer verdienſtvolle, und wie Niemand, der ſeine Schriften kennt, leugnen kann, einer nach ſeiner beſten Ein-

ſicht, ohne partheyiſche Nebenabſichten urtheilender Publiciſt um das Jahr 1728. Doch führt er am Ende ſeiner Abhandlung (ſ. StaatsR. III. Kap. 33. §. 37) an, daß ein Beyſpiel von Würzburg, (welches ſchon 1548 ſich den kaiſerl. Panisbriefen in ſeinem Lande durch eine an ſeine ſämmtlichen Stifter erlaſſene Verordnung nachdrücklich widerſetzet, und dieſelbe für eine beſchwerliche Neuerung, welche dem Herkommen widerſpreche, erkläret, auch ſchlechterdings die Annahme verboten hat,) ihn in den behaupteten Grundſätzen wankend mache, und er dieſelbe wohl ändern würde, wenn man mehr dergleichen Beyſpiele anführen könnte.

Ludwig und Schmidt hatten dieſem Rechte beſtimmtere Gränzen angewieſen und behauptet, daß es nicht auf mediate und evangeliſche Klöſter ausgedehnet werden könne, und Moſer ſelbſt gieng in ſeinem neuern Staatsrechte (nämlich dem Tractate von den Kaiſerl. Regierungsrechten und Pflichten, p. 515 u. f.) von ſeinen ehemaligen zu weit ausgedehnten Grundſätzen wieder ab, und in ſeinen 1775 gedruckten Abhandl. verſchiedener Rechtsmaterien Fünftes St. führt er eine Menge Beyſpiele von Reichshofraths-Beſcheiden an, wodurch ganz unwiderſprechlich bewieſen wird, daß der R. H. Rath ſelbſt nur lediglich auf das Herkommen dieſe Befugniß gegründet, und nicht anders, als wenn dieſes bewieſen worden, die Panisbriefe ertheilet habe.

Sonderbar genug fieng der kaiſerl. Hof im Jahre 1783 auf einmal an, von dieſem Grundſatze abzugehen, und ohne Rückſicht auf die Obſervanz Panisbriefe für kaiſerl. Hof- und Canzleybediente auf eine Menge un- und mittelbarer Stifter, unter andern

auch

auch im Würtembergiſchen, Baadenſchen, Würzburgiſchen, Bambergiſchen, Salzburgiſchen, Hildesheimiſchen, Paderborniſchen, Churhannöveriſchen, und unter andern auch auf das Jungfrauenkloſter Adersleben, und das Mannskloſter Huysburg, im Kön. Preußiſchen Fürſtenthum Halberſtadt, zu ertheilen, welche aber natürlich, da bey allen dieſen Stiftern die kaiſerliche Befugniß nicht hergebracht war, allenthalben unbefolgt blieben, auch nirgends, ſo viel man weiß, iſt ein Paniſt angenommen worden. Von verſchiedenen Höfen geſchahen auch nachdrückliche Vorſtellungen am kaiſerl. Hofe gegen dieſe die reichsſtändiſche Landeshoheitsrechte offenbar verletzende Neuerung. In einigen dieſer Lande wurden an alle Stifter Befehle ertheilt, dergleichen Panisbriefe durchaus nicht anzunehmen, und die eingelaufenen wurden zurück geſandt. Der kaiſerl. Hof konnte die Wichtigkeit der gebrauchten Gründe nicht verkennen, und die Sache iſt ſeit dieſem eingelegten Widerſpruch nicht weiter geregt worden. Indeß hat dieſelbe verſchiedenen Publiciſten zu weiterer Aufklärung dieſer Materie Anlaß gegeben, und es ſind alſo folgende Schriften erſchienen, die wir hier unſern Leſern näher bekannt machen wollen:

1. *Eſſay ſur les Oblats, ſur les Moines-Laics, ſur les Lettres de Pain*, (Panisbriefe) *par un Juriſconſulte de Baviere, à Münich.* 1783. in 8. 40 Seiten. *)

Man hat in verſchiedenen gelehrten Blättern ſtatt des Bayeriſchen Rechtsgelehrten einen berühmten

*) Es iſt auch eine deutſche Ueberſetzung vorhanden, die ich aber nicht geſehen habe.

Publicisten als Verfasser dieser kleinen Schrift gemuthmaßet, und Hr. Reuß in seiner deutschen Staats-Canzley giebt noch näher Berlin als den Ort an, wo dieselbe gedruckt seyn sollte. Ohne über den Grund dieser Vermuthung zu urtheilen, ist es uns genug zu bemerken, daß die Schrift den richtigen und ausgebreiteten Kenntnissen des anonymischen Verfassers viele Ehre mache, und auch des Namens, dem man sie beylegen wollen, sehr würdig sey. Es wird in derselben auf eine lichtvolle Art der Ursprung der Panisbriefe aus einem allgemeinen Gesichtspunkte, mit genauer Nachweisung der historischen Beweise, gezeigt, und darnach der itzige Gebrauch dieses Rechts in Deutschland ganz überzeugend bestimmt. Alle Regenten im Mittelalter glaubten, wenn sie Klöster stifteten, das Recht zu behalten, über deren Administration Verfügungen treffen, und durch dieselben ihre Kriegs- und andere Bediente versorgen zu können. Die Kirche eiferte zwar gegen diese in ihren Augen unheilige Verwendung ihrer geheiligten Güter, gab indeß mit mehr oder weniger Widerstand zu, was sie nicht ändern konnte, und so entstand in Frankreich, in England, in Deutschland die allgemeine Gewohnheit, daß die Könige vorzüglich verdiente abgelebte Krieger und andere Bediente auf die Klöster anwiesen, um ihnen ihren Unterhalt zu geben. Natürlich mußte dieses aus der ursprünglichen Stiftung der Klöster mit gutem Grunde abgeleitete Recht in der Folge nach den abgeänderten Staatsverfassungen der Länder verschiedentlich sich modificiren. In Frankreich wurde dasselbe in eine fixe Abgabe von allen Abteyen und Stiftern verwandelt, die itzt nach Neckers Angabe (s. de l'Administration des Fin. de la France. T. II. Ch. 9 et 12) ohngefähr 300,000 livres beträgt.

beträgt. Es iſt eine völlig neue Bemerkung des Verfaſſers, daß die Oblats und Moines-Laics der Franzoſen unſere Layenpfründner ſind, auch unterſtützet deſſelben Hypotheſe ſehr, daß Necker bemerkt, wie nur les abbayes et prieurés *à la nomination royale*, das droit d'oblat bezahlen. In Deutſchland bildete ſich die Landeshoheit, und gab den Rechten des Kaiſers ihre nähere Beſtimmung. Geſetzliche Verfügungen exiſtiren über die Ausübung dieſes Rechts nirgends, und alſo blieb nichts übrig, als langjähriger Beſitz, wornach daſſelbe itzt von den Territorialherren zugelaſſen werden konnte oder nicht. Der Weſtphäl. Friede erwähnt deſſen gar nicht, obgleich er bekanntermaßen das verwandte Ius primar. precum ſo genau beſtimmt. Was von dieſem geſagt iſt, kann indeß auf das mit Stillſchweigen übergangene Recht der Panisbriefe nicht ausgedehnt werden, und man kann dem Kaiſer ein auf keinem Reichsgeſetz und auf keinem Herkommen beruhendes Recht in den reichsſtändiſchen Landen nicht einräumen. Hier ſteht nur dem Territorialherrn das Recht zu, über die Verwaltung und Anwendung der geiſtlichen Güter (Verträge und beſondere Landesverfaſſung vorausgeſetzt) zu disponiren. Man hat ſich hievon immer ſo überzeugt gehalten, daß man als den Beweis der Unmittelbarkeit eines Stifts es angeſehen, wenn der Kaiſer auf daſſelbe Panisbriefe ertheilt hat. Auf die evangeliſchen und ſecularisirten Stifter ſcheint das Recht der Panisbriefe auch um deshalb nicht angewandt werden zu können, weil dieſe durch den Weſtphäliſchen Frieden ein Eigenthum der proteſtantiſchen Landesherren geworden ſind, und nach den Grundſätzen der evangeliſchen Kirche verwaltet werden müſſen. Dies ohngefähr iſt die Gedankenfolge dieſer kleinen Schrift,

denen noch einige Nachrichten über die Art der Ertheilung dieser Panisbriefe, über die dadurch erworbene Rechte u. s. w. beygefügt sind. Alles dieses ist mehr angegeben als ausgeführt, es werden mehr Resultate als Untersuchungen geliefert, und Recensent vermuthet, daß die Absicht des Bayerschen Rechtsgelehrten vorzüglich dahin gegangen, über diese Materie, welche durch die unerwartete Anmaßung des kaiserl. Hofes in den Cabinetten Aufmerksamkeit erregt hatte, eine kurze und deutliche Aufklärung für Staatsmänner, die zu detaillirten Untersuchungen nicht Zeit haben, zu geben. Diese Absicht ist vollkommen erreicht, und vermuthlich auch deshalb die französische Sprache gewählt worden. Ein unpartheyischer Untersucher wird gegen die Sätze des Verf. nichts einwenden können, und derselbe sey wer er wolle, so wird man in ihm einen gründlichen Kenner des deutschen Staatsrechts nicht verkennen.

2. Das Recht, Brod- oder Panisbriefe zu geben, ob solches auch bey evangelischen mittelbaren Stiftern statt habe, untersucht von D. Heinrich Aaron Spittler, Wirtemb. Regierungs-Advocaten. 1783. (ohne Druckort) 47 S. in 4.

Diese gleichfalls wohlgeschriebene Schrift verneinet die auf dem Titel bemerkte Frage, und suchet die Gründe dazu aus einer neuen Hypothese herzuleiten. Bekanntlich geschieht im Westphälischen Frieden der Panisbriefe gar keine Erwähnung, und dies ist allerdings sonderbar, da die Ausübung des kaiserl. Iuris primariarum precum in den evangelischen Landen und Stiftern bey den Friedenshandlungen zu so heftigen

heftigen Conteſtationen zwiſchen beyden Partheyen Anlaß gegeben hat, und endlich mit ſo vieler Beſtimmtheit und Unterſcheidung der un- und mittelbaren Stifter in den §. 18 und 26 des Art. V. I. P. O. feſtgeſetzt iſt. Das Recht der Panisbriefe müßte doch, ſollte man glauben, für die evangeliſchen Stände eben ſo beſchwerlich und vielleicht noch beſchwerlicher ſeyn, als das Recht der erſten Bitte. Bey dieſem war der Kaiſer doch ſchon an die Verfaſſung der Stifter gebunden, denen er keine andere, als eine ſtatutenmäßige Perſon präſentiren durfte; die Präbenden blieben alſo bey der Ausübung dieſes Rechts doch meiſtens in den Händen der Eingebornen, und wenigſtens war daſſelbe für die Stifter keine neue Laſt, indem die Zahl ihrer Präbenden unverändert gelaſſen, und nur eine derſelben nach Gefallen des Kaiſers vergeben wurde. Dagegen waren die Paniſten faſt allemal dem Lande, wohin ſie gewieſen wurden, ganz Fremde, meiſtens abgelebte kaiſerl. Bediente und Soldaten, die oft das Geld, womit ein Kloſter ſie abfinden mußte, nicht einmal im Lande verzehrten, allemal aber dieſem Kloſter ſehr läſtig waren, indem der Unterhalt des Paniſten von deſſen Einkünften beſtritten werden mußte, folglich zu den übrigen Ausgaben weniger übrig blieb. Gewiß konnte es alſo den evangeliſchen Reichsſtänden nicht gleichgültig ſeyn, daß der Kaiſer mittelſt der Panisbriefe einen Theil ſeiner (wohlverſtanden) Oeſterreichiſchen Invaliden aus ihren Landen unterhielt. Warum alſo waren ſie in Abſicht dieſes Punkts ſo ruhig, da ſie bey dem Rechte der erſten Bitte ſich ſo aufmerkſam zeigten? Hr. Spittler ſucht dieſes daher zu erklären, weil in den mittlern Zeiten das ius primariarum precum und das Recht der Panisbriefe mit einander

verwechſelt, oder vielmehr unter jenem Namen die doppelte kaiſerl. Anweiſung auf Klöſter, 1) geiſtlicher und ſtatutenmäßiger Perſonen, welches das Recht der erſten Bitte im ſtrengſten Verſtande, 2) weltlicher Perſonen, welches das Recht der Panisbriefe wäre, verſtanden ſey. Er führt zum Beweiſe hiervon den von Oefele in Rer. Boicarum Script. T. I. mitgetheilten Libellum *primariarum precum et Alimoniarum* a Ludovico Caeſare collatarum a. Chr. 1322, ex regeſto Bertholdi de Tuttlingen an, worinn nach dieſem vermiſchten Titel von beyden Fälle verzeichnet, und vielleicht unter den Worten pro beneficio eccleſiaſtico, und pro canonicatu et praebenda erſte Bittebriefe, und unter pro beneficio, oder pro praebenda Laienbriefe verſtanden wurden. Herr Spittler bemerkt auch, daß noch bis in dieſes Jahrhundert in den canoniſchen Lehrbüchern die Verwechslung fortgedauert habe, wovon er ſelbſt aus des berühmten J. H. Böhmers I. Eccl. Prot. L. III. Tit. VII. ein Beyſpiel anführet. Iſt dieſe Meynung richtig, ſo würde die Vorſchrift des Weſtphäliſchen Friedens in Abſicht des Iuris primariarum precum auch auf das Recht der Panisbriefe anzuwenden ſeyn, alſo daſſelbe in den unmittelbaren Stiftern von dem Kaiſer nach dem Herkommen überhaupt, in mittelbaren Stiftern aber nur da auszuüben ſeyn, *ubi*, nach der bekannten ſtreitigen Stelle, *die* 1 *Ianuarii* 1624 *exercuit*, in beyden Fällen mit Beobachtung der Religionseigenſchaft der Stifter, und in Abſicht des Iur. prim. prec. in ſenſu ſtrictiori, auch der erledigten Stellen. Mit ſehr gutem Grunde ſetzt der Hr. Verf. noch die Beſtimmung hinzu, daß ein Kloſter und Stift ſich noch wirklich in ſeiner urſprünglichen ſtiftsmäßigen Verfaſſung befinden, wirklich noch einen Convent, eigne

Ver-

Verwaltung ſeiner Einkünfte haben müſſe. Dies gilt allerdings auch von dem Recht der erſten Bitte, und deſſen Ausübung wird daher in ſolchen evangeliſchen ſogenannten Stiftern gar nicht zugeſtanden, welche durch die Secularisation und Reformation aufgehört haben, Stifter zu ſeyn.

Hr. Prof. Reuß hat in ſeiner deutſchen Staats-Canzley Vter Th. (wo und Theil II. er überhaupt einige ſehr gute Bemerkungen über dieſe Materie macht) dieſer Meynung des Hrn. Spittlers einige erhebliche Gründe entgegengeſetzt. Er vermuthet, wie es mir ſcheint, mit Recht, daß die Ueberſchrift des Verzeichniſſes der Bittebriefe K. Ludwigs nicht von Berthold von Tuttlingen, ſondern von Oefele ſey, alſo für Hrn. Spittlers Meynung nicht beweiſen. Z. E. Reuß hält wahrſcheinlich, daß in dem ganzen Verzeichniſſe Panisbriefe überall nicht vorkommen, und bemerkt, daß dieſe vom Kaiſer Carl IV. ſehr deutlich von den erſten Bittebriefen unterſchieden worden ſind, und daß in der Mitte des vorigen Jahrhunderts die Stände und Männer von Geſchäfften beyde Arten von Verleihungen ſehr wohl unterſchieden haben, wenn ſie gleich in den Lehrbüchern verwechſelt worden, wovon auch die Reichshofrathstaxrolle zum Beweiſe diene. — Meiner Meynung nach möchte Hr. Spittler doch darinn wohl ganz recht haben, daß im vorigen Jahrhundert, und überhaupt ſeit der Reformation, die Panisbriefe in einem großen Theile von Deutſchland, und beſonders in dem proteſtantiſchen, ſo ganz unbekannt geweſen ſind, daß man ſie mit den erſten Bittebriefen völlig verwechſelt hat. Nicht nur in alten publiciſtiſchen Schriften findet ſich dieſer Irrthum, ſondern auch überall in den Akten aus dieſen Zeiten,

worinn

worinn die *preces primariae* ausdrücklich zu deutsch Panisbriefe genannt werden. Bekanntlich sind beyde sowohl ihrem ganzen Inhalte, als der Form und Sprache (nämlich die Panisbriefe in neuern Zeiten deutsch, und die primariae preces lateinisch) nach, so sehr verschieden, daß wer nur einen Begriff von ihnen hat, sie nicht verwechseln kann. Und doch nannten noch im Jahre 1680 die magdeburgischen Stände und Stifter (deren Vorstellungen Recensent vor sich hat,) ältere kaiserl. Urkunden von precibus primariis, welche sie wirklich einsandten, Panisbriefe. Auch selbst aus der Art des Widerspruchs, womit die von den Kaisern im sechszehnten und siebzehnten Jahrhunderte ertheilten Panisbriefe, als eine ungewöhnliche, beschwerliche Neuerung, angesehen wurden. (Z. B. 1548, wie der Bischof, Melchior von Würzburg, schlechterdings die Annahme der Layenbriefe seinen Klöstern untersagte, 1552 von dem Herzog Ulrich von Würtemberg, u. s. w.) scheint zu folgen, daß auch in den größern Reichslanden des südlichen Deutschlandes die Brodbriefe eine sehr unbekannte Sache entweder von jeher gewesen, oder durch ihren langen Nichtgebrauch schon im 16ten Jahrhundert geworden seyn müssen. Wahrscheinlich haben also die Kaiser seit der Reformation in protestantischen Landen gar keine, und an mittelbare Stifter überall nur sparsam Panisbriefe ertheilt, und sie sind dadurch so ganz in Vergessenheit gerathen, daß man in Büchern und Archiven keine Spuren mehr von ihnen findet, und immer das Ius primariarum precum mit dem Rechte der Panisbriefe verwechselt hat. Wir können indeß aus diesem Grunde doch der Meynung des Hn. Spittlers nicht beytreten, daß im Westphälischen Frieden unter dem Ausdrucke: Ius prim. precum auch

die

die Panisbriefe verstanden worden. Man weiß, mit welcher Genauigkeit dieser Friedensschluß abgefaßt ist, und wie sehr oft auch vorzüglich bey ihm die allgemeine Regel der Interpretation aller Verträge gelten müsse; Recensent hält vielmehr dafür, daß man bey dem Westphäl. Frieden gar nicht an diese ganz abgekommene Sache sich erinnert habe. Da der Kaiser so lange Zeit, und gewiß in manchen Landen nie das Recht der Panisbriefe ausgeübt hatte; so war deshalb auch kein Streit zwischen ihm und den Ständen, zwischen katholischen und protestantischen Ständen, entstanden; beyde dachten nicht daran. Dies ist, meiner Meynung nach, die natürlichste Erklärung des Stillschweigens des W. Fr. über die Panisbriefe, welches sonst wohl immer unerklärbar bleibt, da die Materie von dem Iure prim. precum ganz gewiß auch diese so nahe verwandte und nicht minder wichtige geleitet haben würde, wenn sie nur irgend in Bewegung gekommen, und der einen oder andern Parthey zu Beschwerden Veranlassung gegeben hätte. Indeß würde auch bey der Spittlerischen Hypothese das Resultat unstreitig immer für die Befreyung der protestantischen mittelbaren Stifter ausfallen, deren schwerlich eines gefunden werden wird, von dem bewiesen werden könnte, daß es am 1sten Januar 1624 einen kaiserl. Panisten gehabt habe.

3. Verdient hier der Vollständigkeit wegen auch noch ein Gutachten des ältern Hrn. Mosers über die Frage: Ob der Kaiser befugt sey, wenn ein Gotteshaus seit 50—100 und mehrern Jahren keinen Layenpfründner gehabt, von solchen Jahren den Ersatz zu fodern? erwähnt zu werden, welches der verdienstvolle Mann auf Verlangen einiger Reichsprälaten

prälaten in Schwaben im Jahre 1781 ausgestellt, und Hr. Prof. Reuß mit desselben Erlaubniß in seiner deutschen Staats-Canzley, Th. 2. hat abdrucken lassen. Es ist dieses Gutachten um so merkwürdiger, da es einen neuen Beweis der schon gerühmten Unpartheylichkeit dieses großen Publicisten liefert und zeigt, wie derselbe noch immer, auch im hohen Alter, fortfähret seine Einsichten zu berichtigen, und allemal das zu lehren, was ihm nach seiner Ueberzeugung Wahrheit scheint. Die Frage selbst war gewiß von Wichtigkeit. Man bedenke nur, daß die Kaiser in den meisten deutschen Stiftern selbst den unmittelbaren, selten, in vielen niemals, in keinem wohl ununterbrochen, das Recht Panisbriefe zu verleihen ausgeübt haben, und welche Summen herauskommen würden, wenn itzt alle diejenigen zusammengerechnet werden sollten, welche seit so vielen Jahrhunderten, ohne Zweifel von Stiftung jedes Klosters an, eine so ansehnliche Reihe bloß möglicher Layenpfründner hätten verzehren können. Gewiß kein unbedeutendes Object für die Kaiserl. (eigentlich wohl Oesterreichische) Hofkammer, aber auch keine geringe Beschwerde für die deutschen Stifter. Herr Moser führet erstlich die Gründe, welche dem Kaiser dieses Recht der Nachforderung zu ertheilen scheinen, und dann die Gegengründe an, da dann das Uebergewicht der letztern unverkennbar ist. Er nimmt in dieser Ausführung als eine ungezweifelte Wahrheit an, daß das Recht der Panisbriefe lediglich auf dem Herkommen, und zwar nicht einem allgemeinen, sondern jedes Stifts Localherkommen, als seinem einzigen Grunde beruhe, — also an allen den Orten, wo es vorhin nicht ausgeübet worden, auch gar nicht statt finde; auch daß dieses Recht nicht nur in keinem evangeli-

schen

ſchen Stifte, ſondern auch ſelbſt in den meiſten katholiſchen, beſonders mittelbaren, Klöſtern nicht hergebracht ſey. Er bemerket ferner, daß die ältern Panisbriefe mehr Fürſchriften, Interceſſionales geweſen, die Annahme von Seiten des Stifts mehr als eine mit Kaiſerl. Gnade zu erwiedernde Gefälligkeit angeſehen, erſt allmählich der Canzleyſtil befehlender, und dann freylich durch das Herkommen das Anſinnen in Verlangen und Wollen übergegangen, und aus der Gefälligkeit Schuldigkeit geworden ſey; auch komme das Abſentgeld (welches nämlich der Panist ſtatt der Naturalverpflegung erhielt) er in ſpätern Zeiten vor, und ſey vom Reichshofrath ſelbſt oft abgeſchlagen worden; von einem Geldſurrogat, wegen nicht ertheilter Panisbriefe für kaiſerl. Majeſtät ſelbſt, ſey aber bis itzt nie etwas vorgekommen, und dies um ſo mehr der ganzen Natur dieſer Sache und den Rechten der deutſchen Stifter zuwider, da die Abſicht immer nur geweſen, alte abgelebte kaiſerl. Soldaten und Bedienten zu verſorgen, nicht aber dem Kaiſer eine neue Revenüe zu verſchaffen. Hr. Moſer giebt noch einen Wink, wie es auch in andern ähnlichen Fällen zur Conſequenz gereichen könne, wenn man hierinn eine ſo ungewöhnliche Neuerung geſtatten wollte.

4. Etwas von Panisbriefen für das des Staatsrechts nicht kundige Publikum. Braunſchweig und Wolfenbüttel, 1783. 20 S.

Der Verfaſſer bemerkt mehrmalen, daß er nur für Zeitungsleſer, nicht für Rechtsgelehrte, ſchreibe. In dieſer Abſicht iſt die kleine Schrift auch ganz gut, obgleich etwas zu unvollſtändig, und die Hauptfragen

zu

zu wenig berührend. Der Verf. scheint nur Mosers älteste Schrift, nicht seine spätern berichtigten Grundsätze zu kennen. Neu war mir, daß nach S. 7 der itzige Kaiser zuverläßig einem Frauenzimmer auf ein Benedictiner Mannskloster einen Panisbrief gegeben habe.

Zu Widerlegung der drey ersten Schriften, wie auch des Hrn. Prof. Reuß und älterer Schriftsteller von gleichen Grundsätzen, überhaupt zu Behauptung des kaiserl. Rechts in seinem weitesten Umfange, und mit allen auch bisher noch so ungewöhnlichen Folgen, ist nun bestimmt:

5. Abhandlung von dem Kaiserl. Rechte Panisbriefe zu ertheilen, von Karl Bonelli, beyder R. D. und Lehrer des österreichischen Staatsrechts. Wien, bey Kurzböck, 1784. 216 S. in 4.

Diese Schrift ist unter allen die vollständigste, da sie alle bey dieser Materie nur vorkommende Fragen berührt, und also künftigen Untersuchern zu einem guten Leitfaden dienen kann. Mit vielem Vergnügen setzt Recensent, der freylich in den meisten Resultaten mit Hrn. Bonelli nicht zusammenstimmt, hinzu, daß der Verfasser sich in dieser Schrift als einen gründlichen Kenner des deutschen Staatsrechts zeigt, der seine Meynung aus dessen Quellen zu beweisen suchet, meistens mit Deutlichkeit und Bestimmtheit der Begriffe schreibt, und an dessen Gelehrsamkeit und Vortrage es nicht liegt, wenn er den Leser nicht von dem überzeuget, was er für Wahrheit hält. Nach dieser unpartheyischen dem Verdienst des Verf. schuldigen Erklärung werden nun hoffentlich folgende Erinnerungen über einzelne Theile (denn daß die Hauptgrund-

grundsätze des Verf. nach des Recens. Meynung unrichtig sind, ergiebt sich schon aus dem Vorigen) um so weniger aus irgend einer andern Quelle abgeleitet werden, als aus — meiner verschiedenen Ueberzeugung. Die ganze Abhandlung zerfällt in drey Absätze. I. Von der Eigenschaft und dem Grunde des kaiserl. Rechts Panisbriefe zu ertheilen. Es wird abgeleitet aus der Würde eines römischen Kaisers (vielleicht besser Regenten überhaupt) an sich, der Vogtey der Kirche im Reiche, kaiserl. Obrigkeit und Gerechtigkeit, (ist wohl mit dem ersten Grunde eins) dem Herkommen. Das Patronats- und Stiftungsrecht nimmt der Verf. zwar mit an, ist aber sehr dagegen, es als Hauptgrund gelten zu lassen. Er meynt, S. 29. der Iurisconsulte de Baviere widerspreche sich offenbar, wenn er dies Stiftungsrecht als den einzigen Grund angebe, und doch zugleich das Recht der Panisbriefe allein auf Besitz und Herkommen gründen wolle. Dem Recensenten scheint es klar, daß dieser Widerspruch in der Schrift des Bayerschen Rechtsgelehrten nicht vorhanden ist. Nach ihm gab das dem Stifter zustehende Recht den historischen Grund, der die Kaiser veranlaßte, Layenpfründner anzuweisen; aber wenn die Frage ist, ob der Kaiser noch itzt hiezu in diesem oder jenem Stifte befugt sey, so ist der rechtliche Grund, aus dem dieses entschieden werden kann, lediglich das Herkommen. Dies ist der Grund, auf den es in der Praxis allein ankömmt. Er scheint unläugbar, und ist, wie schon oben bemerkt, vom R. H. R. selbst völlig anerkannt. Die andre Untersuchung ist ganz historisch und, hier scheint es mir, haben die Regenten ihr Recht über die Güter geistlicher Stifter zu disponiren, theils aus der Stiftung, theils, und wenn sie

auch nicht Stifter waren, aus der Souverainetät überhaupt abgeleitet, und dies ist auch die Meynung des Iurisconsulte de Baviere.

S. 22 u. f. behauptet Hr. Bonelli, dieses Recht stehe dem Kaiser über alle Stifter im Reiche zu, aus den offenbar schwachen Gründen, weil seine Advocatie allgemein sey, und weil die Panisbriefe selbst dies Recht allgemein ausdrücken. Es ist bekannt, daß aus dem Canzleystil nichts folge, wenn er auch nicht zu verschiedenen Zeiten so verschieden gewesen wäre, und der R. H. R. selbst anerkannt hätte, daß der Kaiser nur da Panisbriefe ertheilen könne, wo er es hergebracht. Sehr umständlich sucht zwar der Herr Verf. S. 74 u. f. das Gegentheil zu erweisen, und führet viele Fälle an, wo die Kaiser auch auf Stifter, welche die Panisten anzunehmen sich geweigert, doch wieder andere angewiesen haben. Dies kann seyn. Aber die Frage ist: Ob die Panisbriefe auch ihre Wirkung hervorgebracht haben, und der damit Versehene wirklich zum Besitz einer Layenpfründe gelanget sey? Davon erwähnet Hr. Bonelli nichts, und ich zweifle, daß er davon wird Beyspiele anführen können, obgleich auch in dem Falle nur der Beweis von dem einzelnen Stifte geführet wäre. Auch habe ich guten Grund zu glauben, daß viele Panisbriefe, welche nach den Acten der Reichs-Canzley ertheilt, und vielleicht expediret sind, nie präsentirt seyn mögen. Von denen in den Kön. Preußischen Landen belegenen sämmtlichen Stiftern ist dieses eine unstreitige Wahrheit. Denn bey Gelegenheit des sonderbaren Vorfalls mit dem Kloster Adersleben wurde im Jahre 1783 diesen Stiftern aufgegeben, auf das genaueste nach ihren Archiven zu untersuchen und zu berichten, ob die Kaiser bey ihnen zu irgend einer Zeit Panisten hergebracht hätten,

hätten, und alle ohne Ausnahme zeigten an, daß sich bey ihnen seit erster Stiftung, und so weit ihre Nachrichten gehen, nicht die geringste Spur kaiserl. Panisbriefe finde. Einige derselben, und unter diesen auch Adersleben, bemerkten sogar, daß ihnen bis auf den gegenwärtigen Vorfall, diese Art der Versorgung überall gar nicht einmal bekannt gewesen sey. Wenn also nach S. 42 auf Klosterberge vor Magdeburg in den Jahren 1581, 1587 und 1607, auf das Kloster U. L. F. in Magdeburg 1583, 1587, 1607, und nach S. 161 auf das Kloster Huysburg 1555, 1581 und 1598, auf das Stift Adersleben aber 1612 Panisbriefe ertheilt seyn sollen; so muß hierunter entweder ein Irrthum obwalten, oder diese Panisbriefe sind vom R. H. R. aus Unkunde, und wider die sonst angenommene Regel des Herkommens ertheilet, aber nie präsentiret worden. Wäre dieses geschehen, und der Präsentatus auch, wie natürlich, abgewiesen worden; so würde doch davon etwas aufgezeichnet und ad Protocollum genommen worden seyn. Nach den Berichten aller eben genannten Stifter aber, welche ich vor mir habe, findet sich hievon nicht die mindeste Spur. Hr. Bonelli wird also selbst zugestehen, daß die von ihm angeführten Fälle, wo Panisbriefe widerrechtlich ertheilt seyn mögen, aber nie ihre Wirkung gehabt, nie einmal präsentiret worden sind, unmöglich etwas für das kaiserl. Recht beweisen können. Sonst dürfte man ja künftig wohl gar auch die itzt auf Adersleben und Huysburg ertheilte, aber sogleich zurückgeschickte Panisbriefe citiren.

S. 83 u. f. behauptet Hr. Bonelli vorzüglich gegen Hrn. Moser, daß das Absenzgeld nachgefodert

werden könne, selbst in dem Falle, wenn ein Stift 100 und mehr Jahre, ohne seine Schuld, keinen Paniſten gehabt habe. Schwerlich wird er Jemand von dieſem Satze überzeugen, doch bemerkt er, daß des itzigen Kaiſers Maj. bey ihren Forderungen dieſer Art nicht eigenes Intereſſe zur Abſicht gehabt, ſondern bloß verlangt hätten, daß einem itzigen Bedürftigen zu gute kommen ſolle, was, wenn es die vorigen Kaiſer gewollt, andere Pfründner genoſſen hätten. Allein auch dies kann wohl von den Stiftern nicht verlangt werden. Denn iſt ihre Verpflichtung auch durch das Herkommen ausgemacht, ſo geht dieſe doch nur dahin, daß ſie von jedem Kaiſer einen, höchſtens ſucceſſive mehrere Paniſten annehmen müſſen. Haben aber die Kaiſer ihr Recht nicht ausgeübt, ſo iſt es mit ihrem Tode erloſchen, und einem ihrer Nachfolger kann dadurch kein Recht zuwachſen, ſondern Jeder derſelben hat nur für ſich auf Stifter, wo es hergebracht, Paniſten anzuweiſen. Der Verf. rügt oft Moſers Widerſpruch zwiſchen ſeinen älteſten und neueſten Schriften über dieſe Materie. Aber was thut dieſes zur Sache? Es kömmt doch immer nur darauf an, ob ſeine ältern oder ſeine neuern Gründe die beſten ſind? Und ſoll ja Autorität gelten, ſo würde ich eher geneigt ſeyn, mich für die Grundſätze zu erklären, die dem ehrwürdigen Greiſe 1775 und 1781 die richtigſten geſchienen, als die er im Jahre 1729 dafür hielt? Dies iſt gerade das Kennzeichen des wahren Gelehrten, der immer in ſeinen Einſichten fortſchreitet, und kein Bedenken findet, öffentlich zu geſtehen, wie er ſie bey reifern Unterſuchungen berichtiget habe? Ueberdem hat Moſer über die Frage von dem Surrogatgelde für die nicht ertheilten Paniſbriefe ſich in ſeinen ältern Schriften nicht erklären kön-

können, weil erst in der neuesten Zeit hiervon zuerst die Rede gewesen ist, und vorhin Niemand an eine solche Forderung gedacht hat.

II. Von dem Umfange dieses Kaiserlichen Regals, und zwar erstlich in Absicht der Personen, welche der Layenpfründen fähig sind. Hier giebt es der streitigen Fragen weniger, und man kann immer zugeben, daß die einzige Eigenschaft eines Panisten darinn bestehe, daß er dem Kaiser gefällig sey, er möge nun Laye oder geistlich, arm oder nicht, Soldat oder andrer Bedienter, von der Religion und dem Geschlechte des Stifts seyn oder nicht. Nur S. 113 scheint Hr. V. aus dem allgemeinen Rechte eines Regenten überhaupt mehr zu folgern, als aus dem durch Gesetze beschränkten, und in dem vorliegenden Falle durch Herkommen bestimmten Rechte eines deutschen Kaisers abfließt. Zweytens, in Absicht der Stifter. Hier ist der Verfasser, wie schon bemerkt, für den weitesten Umfang. Männliche und weibliche, mittel- und unmittelbare, katholische und evangelische Stifter, sollen diesem kaiserl. Rechte unterworfen seyn. Die Gründe des Verf. ergeben sich aus dem Vorigen, und folgen vorzüglich aus seinem Grundsatze, daß dieses Recht auf der über das ganze Reich sich erstreckenden kaiserl. Oberherrschaft und Advocatie der Kirche beruhe; sie fallen also von selbst, wenn man richtiger nur das Herkommen als den Grund annimmt. Nur völlig secularisirte evangelische Stifter nimmt der V. aus, weil diese ihre stiftische Verfassung ganz verändert haben. Aber auf reformirte und eingezogene Stifter, wenn sie gleich itzt Schulen sind, soll der Kaiser noch immer seine Layenpfründner anweisen. Natürlich bestreitet Hr. V. hier auch Hrn. Spittlers

Hypotheſe, und will das befremdliche Stillſchweigen des Weſtph. Friedens von den Panisbriefen daher erklären, weil die Augſpurg. Confeſſionsverwandten das Ius primar. precum als Ueberbleibſel der geiſtlichen Gerichtsbarkeit und päbſtlichen Rechte betrachtet, und daher deſſen Ausübung ſich ſo ſehr widerſetzt hätten, welches bey den Layenpfründen der Fall nicht geweſen ſey. Mich dünkt doch immer, die Proteſtanten würden eine für ihre Hoheitsrechte ſo wichtige, und bey der durch die Reformation ſo ganz veränderten Natur ihrer Stifter nothwendig zur Sprache kommende Frage, nicht vergeſſen haben, wenn die Panisbriefe nicht ſchon ſeit langer Zeit, wenigſtens in dem größern Theile von Deutſchland ganz außer Uebung und in Vergeſſenheit gerathen wären.

Am Ende dieſes Abſatzes ſucht Hr. B. noch das Königl. Preußiſche Reſcript an die Halberſtädtiſche Regierung vom 3ten May 1783, wegen des auf Adersleben ertheilten Panisbriefes, zu widerlegen, da er daſſelbe in Hn. Retißens Staats-Canzley gedruckt gefunden. Das ſonderbare Canzleyverſehen, da man das Fürſtenthum Halberſtadt in der Aufſchrift des Kaiſerl. Reſcripts ein Stift genannt hatte, weiß doch der Hr. Verf. mit nichts zu rechtfertigen, er ſagt dabey nur, man werde doch nicht leugnen, daß das Stift Adersleben im Halberſtädtiſchen liege. Natürlich leugnet man dieſes geographiſche Factum Kön. Preußiſcher Seits nicht, aber wohl, daß der Kaiſer in dieſem Stifte das Recht Panisbriefe zu ertheilen hergebracht habe. Der Verf. will zwar aus dem actenmäßigen Verzeichniß der Layenpfründen in der Reichs-Canzley das Gegentheil erweiſen, aber, wie ſchon bemerkt iſt, das Stift Adersleben weiß ſchlechterdings

terdings von keinem Fall, daß sich ein Layenpfründner ihm präsentirt hätte, und nur bey Gelegenheit des itzt zurückgesandten Panisbriefes hat es erfahren, daß solche Leute in der Welt wären. Die übrigen Einwürfe des Hrn. B. ergeben und widerlegen sich aus seinen und den ihnen entgegenstehenden Grundsätzen von selbst.

III. Von der Wirkung dieses kaiserlichen Regals. In diesem Absatze werden verschiedene specielle Fragen von den gegenseitigen Pflichten des Stifts und des Bröding erörtert. S. 170 behauptet der Hr. Verfasser: „die übrigen mächtigen Stände, außer Churbrandenburg, hätten in aller Ehrerbietigkeit ihre vermeynten Beschwerden dagegen (nämlich die neuerlichen Versuche des kaiserl. Hofes, die Panisbriefe gegen das Herkommen durchzusetzen) „vorgebracht, und daß, wie Hr. Reuß anführe, Churhannover schon vor der Ankunft der Panisbriefe die „nöthigen Befehle gegen dieselben habe ergehen lassen, „sey in Wien ganz unbekannt.“ Sonderbar, wenn dieses letztere Factum einem Manne, der sich so genau von dieser Materie unterrichten wollen, und der die Acten der Reichs-Canzley benutzen können, unbekannt geblieben. Es ist reichskundig, daß alle Reichsstände, ohne Unterschied der Religion, ihr Recht, keine Panisbriefe wider die Observanz annehmen zu dürfen, standhaft, aber freylich nach Verschiedenheit ihrer Lage und sonstigem Verhältnisse mit verschiedenem Erfolge behauptet haben. Was Hr. Reuß von Churhannover anführet, hat seine gute Richtigkeit, und von der bekannten großen Kenntniß der deutschen Reichsverfassung und der patriotischen auf dessen Er-

haltung gerichteten Geſinnung, welche das Churbraunſchweig-Lüneburgiſche Miniſterium von jeher ausgezeichnet haben, konnte man kein anderes Verfahren erwarten, als von demſelben wirklich in dieſer Sache bewieſen worden. Sobald an das Kloſter Marienrode ein Panisbrief eingegangen war, wurden aus dem Königl. Großbritanniſchen Miniſterio zu Hannover unter dem 27ſten May und 4ten Jul. 1783 Reſcripte erlaſſen, welche ausdrücklich und in völliger Einſtimmung mit den Kön. Preußiſchen erklären,

„daß ſolche Kaiſerl. Verleihung in den dortigen „Landen nie hergebracht geweſen, vielmehr ſchon „ehedeſſen widerſprochen und nicht zugelaſſen wor„den, überhaupt aber vermöge der Landeshoheit „nicht geſtattet werden mögen,“

und hierauf gemeſſenſt befohlen

„einen anmaßlichen Pfründner nicht aufzuneh„men, ihm keinen Unterhalt zu verabreichen, ſich „nicht mit ihm zu vergleichen, oder ſonſt auf ir„gend eine Weiſe einzulaſſen, ſondern, falls er „ſich einfinden ſollte, ihn bloßerdings zu bedeu„ten, daß ſolches Alles durchaus unterſagt ſey, „und übrigens den Kaiſerl. Panisbrief ohne alle „Erwiederung zu laſſen.“

Wenn Hr. B. behauptet, daß in Fällen, wo dieſes Recht ſtreitig gemacht werde, dem Kaiſer allein die Entſcheidung zuſtehe; ſo beruhet dieſes wieder auf ſeinem Grundſatze der allgemeinen Erſtreckung dieſes Kaiſerl. Regals über alle und jede Stifter. Beurtheilt man aber daſſelbe, wie billig, nach der Obſervanz; ſo kann, wo dieſe ſtreitig iſt, der Kaiſer nicht

ſelbſt

ſelbſt entſcheiden, und es iſt offenbar, daß, wenn von einem unmittelbaren Stifte die Rede iſt, nur durch gütlichen Vergleich oder Rekurs an den Reichstag, und in Abſicht mittelbarer Stifter nur durch Unterhandlung mit dem Landesherrn der Streit abgemacht werden könne, da ein Stift ſchlechterdings nicht befugt iſt, wenn es auch zu ſeinem eignen Nachtheil dazu geneigt wäre, die Hoheitsrechte ſeines Territorialherrn zu ſchmälern, und ohne deſſen Wiſſen und wider den bisherigen Gebrauch einen kaiſerl. Layenpfründener anzunehmen.

Dieſe gegen die Grundſätze des Hrn. Bonelli gemachten Einwürfe, denen noch mehrere zuzuſetzen wären, ſollen das ihm, als publiciſtiſchem Schriftſteller beygelegte Lob im mindeſten nicht einſchränken. Er wird gewiß noch vieles leiſten, wenn er fortfährt, das Staatsrecht aus den Quellen und mit ſo einſichtsvoller Benutzung jeder Art von Hülfsmitteln zu ſtudiren, — vorzüglich wenn er dabey den Einfluß der politiſchen Lage — welcher bey jedem Publiciſten freylich immer mehr oder weniger wirkt — ſoviel, als es ſich thun läßt, zu vermindern, und bey Behandlung des allgemeinen deutſchen Staatsrechts etwas zu vergeſſen ſucht, daß er, wie ich aus dem Titel erſehe, Lehrer des öſterreichiſchen Staatsrechts iſt. Der Styl des Hrn. Verf. iſt ſo gut, als man ihn bey Schriftſtellern dieſes Fachs nicht immer findet, ob er gleich noch reiner beſtimmter und gefeilter ſeyn könnte, ſo wie ich auch wünſchte, daß Hr. B. eine leichtere Ordnung und Vertheilung ſeiner Materien gewählet, und dadurch manche Wiederholungen geſparet hätte.

Ich habe bey den Auszügen dieſer verſchiedenen Schriften *) ſchon meine eigenen Grundſätze durchſcheinen laſſen. Ueberhaupt, dünkt mich, beſteht das Reſultat, worauf uns dieſelben führen, und das durch Herrn Bonelli Einwürfe nur noch mehr beſtätiget wird, in folgenden Sätzen:

I. Der rechtliche Grund, auf dem das Recht des Kaiſers, Panisbriefe zu ertheilen, itzt allein beruhet, iſt das Herkommen. Nur da kann deſſen Ausübung verlangt werden, wo bewieſen worden, daß auf ein Stift, ohne zu merkliche Unterbrechung, wirkliche Layenbrüder cum effectu angewieſen worden, nicht aber nur in der Reichs-Canzley Panisbriefe ausgefertiget ſind, die nie zur Wirkung gekommen, vielleicht nie präſentiret wurden.

II. Der hiſtoriſche Grund iſt wahrſcheinlich das von dem Stifter ſich vorbehaltene oder genommene Recht, nebſt der Befugniß des Regenten überhaupt, wobey auch die Advocatie der Kirche zuweilen mit angeführt ſeyn mag.

III. In Deutſchland iſt vermuthlich ſeit Abgang der Carolinger, dieſes Recht ſehr ſelten, an vielen Orten überall niemals ausgeübt, und wenigſtens ſeit der Reformation ſo ungewöhnlich geworden, daß ſich die Idee davon ganz verlohren, und man auch bey

*) Außer denſelben iſt noch eine Schrift erſchienen, die ich aber blos aus der Anführung des Hrn. Bonelli kenne (S. 3) Sie hat folgenden Titel: Das Recht der Brodbriefe und der erſten Bitte iſt ein Reſervat des Kaiſers, gegründet in einem alten Reichsherkommen. u. ſ. w. 1784. ohne Druckort. 4.

bey dem Westphälischen Frieden nicht daran gedacht hat, dessen Bestimmung in Absicht des Ius primar. precum also auf die Panisbriefe nicht gezogen werden kann.

IV. In evangelischen Stiftern, deren Natur ganz verändert ist, kann dieses Recht überall nicht statt finden.

V. Nur dann ist der Kaiser der gesetzmäßige Richter über die wegen dieses Reservats entstehende Streitigkeiten, wenn dessen Ausübung in einem bestimmten Stifte durch das Herkommen außer Zweifel ist. Im Gegentheil aber muß die Frage: Ob das Herkommen für oder wider dasselbe sey? zwischen dem Kaiser und dem Landesherrn eines mittelbaren Stifts, auch eben so zwischen ihm und einem unmittelbaren, gütlich ausgemacht, und am Ende, wenn nicht ein Theil überzeugt werden kann und, wie gewöhnlich, nachgiebt, bleibt die Entscheidung des ganzen versammleten Reichs das einzige constitutionsmäßige Mittel, um eine solche Irrung beyzulegen. Um die Wahrheit dessen, was von den Stiftern in den Kön. Preuß. Landen angeführt ist, zu bezeugen, findet übrigens Recensent kein Bedenken, diesen Aufsatz mit seinem Namen zu unterzeichnen.

Christian Wilhelm Dohm.

IV.

Beytrag zur Geſchichte der Denkart der erſten Jahrhunderte nach Chriſti Geburt, in einigen Betrachtungen über die Neu-Platoniſche Philoſophie, von C. Meiners. Leipzig, bey Reich. 1782. 174 S. in 8.

Auf die Neuplatoniſche Philoſophie wurde man in neuern Zeiten vornehmlich durch Mosheim aufmerkſam gemacht. Seine Ideen haben weit ausgebreiteten Beyfall gefunden, und ſich bis auf unſre Zeiten herab erhalten. Nach ſeiner Vorſtellung war dieſe Afterweisheit eine abſichtliche Erfindung der giftigſten Feinde des Chriſtenthums, um den Triumphen der chriſtlichen Religion Grenzen zu ſetzen, und dem beynahe ſchon zu Boden geſtürzten Heidenthum wieder aufzuhelfen. Ammonius, ein Apoſtata, der von den Chriſten, wie man ſagt, zu den Heiden übergieng, ſoll der Erfinder dieſes Stratagems geweſen ſeyn; wobey ſich jedoch von ſelbſt verſteht, daß dem Teufel ſein daran gehabter Antheil nicht ſtreitig gemacht werden darf. Die Philoſophen modelten dann ihr Syſtem ſo, wie ſie glaubten, daß es zu ihrer tückiſchen Abſicht am bequemſten ſeyn würde. Sie mengten daher die Syſteme aller ältern philoſophiſchen Schulen unter einander, und behaupteten eine durchgängige Uebereinſtimmung derſelben, um nur nicht ferner von den Chriſten durch den Vorwurf in die Enge getrieben zu werden, daß jeder Philoſoph allen übrigen widerſpreche. Sie erſannen allegoriſche

gorische Erklärungen der Göttergeschichten, und stellten eine solche Theorie von Göttern, Dämonen, Mirakeln u. dgl. auf, wie sie sie dienlich fanden, um nicht nur dem bittern Spotte der Christen zu entgehen, und manchen unentschlossenen Heiden vom Uebertritte zum Christenthum zurückzuhalten, und ihm die Volksreligion in ihrer nunmehr verfeinerten Gestalt, in dem ihr umgeworfenen philosophischen Mantel, annehmlicher zu machen, sondern auch manchen Christen zum Abfall zu verleiten, oder wenigstens ihn zu einer Religion, die ein Gemengsel von Heidenthum und Christenthum war, zu verführen. Noch nicht genug; die Philosophen erdichteten sogar ganze Geschichten vom Apollonius und andern Wunderthätern, um den Eindruck, den die Wunder Christi und seiner Apostel machen mußten, dadurch zu schwächen. Und diese Gefahr merkten die christlichen Lehrer so wenig, daß sie unbesonnen genug waren, einen großen Theil dieses philosophischen Systems selbst anzunehmen, auf ihre Theologie anzuwenden, und die Lehren des Christenthums nach den Sätzen des listigen Ammonius umzuformen. Auf diese Voraussetzungen gründete dann Mosheim mit andern die Klagen über den unsäglichen Schaden, den Ammonius mit seinen Erfindungen dem Christenthume zugefügt habe.

Schon mehrere neuere Gelehrten haben eingesehen, daß der durch die jüngern Platoniker für das Christenthum entstandene Schaden so groß nicht gewesen sey, als man ihn vorgestellt hat, und daß die Nachtheile, welche allerdings Religion und Theologie der Christen im dritten und vierten Jahrhundert erlitten, großentheils ganz andere Ursachen, als die List des Ammonius und seiner Schüler, gehabt haben. Hr. M. geht aber noch einen Schritt weiter, und beweiset überzeugend,

zeugend, daß die ganze Vorſtellung vom neuern Platonismus und von den Abſichten der Stifter und Lehrer deſſelben unrichtig ſey, und daß man ſehr irre, wenn man den Grund der Denkungsart vieler Jahrhunderte in den gegen das Chriſtenthum feindſeligen Geſinnungen eines einzigen Mannes (die nicht einmal hiſtoriſch erweislich ſind) gefunden zu haben vermeynet. Der Saame, aus welchem der jüngere Platonismus aufkeimte, lag vielmehr ſchon lange vor dem Ammonius in der ganzen Denkungsart des erſten und zweyten Jahrhunderts ausgeſtreuet. Weder Eklekticismus und die Bemühung mehrere ſtreitende Syſteme zu vereinigen, noch die allegoriſchen Erklärungen der Götternamen und heiligen Volkstraditionen, noch auch die Erdichtungen vom Pythagoras und Apollonius, ſind den jüngern Platonikern eigenthümlich, oder von ihnen aus Abneigung gegen das Chriſtenthum aufgebracht worden. Alle dieſe Dinge ſind älter als Ammonius oder Potamo, welchen letztern ohnehin der V. gar nicht zu den neuern Platonikern rechnet. (Wir verſtehen Hrn. M. ſo, daß damit nicht geleugnet werden ſoll, daß aus den Schulen der neuern Platoniker die erbitterſten Feinde der chriſtlichen Religion hervorgekommen ſeyen, oder daß man die Fabeln vom Pythagoras, Apollonius u. a. ſehr emſig den Chriſten entgegengeſetzt habe. Denn dies iſt erweislich genug, aber ſehr wahr iſt es, daß man den nachmaligen Gebrauch einer Sache von ihrer urſprünglichen Abſicht unterſcheiden müſſe, und daß durch Nichtbeobachtung dieſer Regel, Dinge in ein ganz falſches Licht geſtellet werden.)

Die nächſten Urſachen der Entſtehung des neuen Platonismus findet der Verf. in dem Zuſtande der Wiſſenſchaften und in der herrſchenden Denkart ſeit

der

der Mitte des zweyten Jahrhunderts. Nicht nur Beredsamkeit und Geschichtkunde, sondern auch Philosophie, geriethen seit diesem Zeitpunkte, und schon früher, in gänzlichen Verfall. Pöbelhafte Niederträchtigkeit, Schwärmerey, Aberglaube, und unwiderstehlicher Hang zur Wahrsagerey, Sterndeuterey, Magie u. dgl. waren unter den Philosophen aller Secten, und besonders unter den Platonikern des zweyten Jahrhunderts und unter den sehr zahlreichen und sehr beliebten Pythagoräern herrschend; und von ihnen verbreiteten sich diese Krankheiten über alle Stände, zugleich mit einem unaufhaltsamen Hang zu fremden Religionen, und einer Seelen entkräftenden Frömmigkeit, die alle Götter der Erde umfaßte. Den neuen Platonikern war nichts übrig geblieben, als blos das, was bisher Schwärmerey der Pythagoräer und Platoniker, oder allgemeine Denkart war, anzunehmen, zu vertheidigen, und hin und wieder zu erweitern. Dies und weiter nichts thaten Ammonius und seine Schüler.

Diese Gedanken, welche der Verf. vormals schon im Göttingischen Magazin vorgetragen hatte, führt er hier weiter aus, durch Darlegung der merkwürdigsten Träume dieser Philosophen über die verschiedenen Rangordnungen der Götter und Dämonen, über die Theurgie, die Natur der Seele, ihre Bestimmung und ihre Tugenden. Alles ist aus den Schriften dieser Afterweisen selbst gesammelt, und so zusammengestellt, daß es sich leicht übersehen läßt, und daß ihre verschiedene Meynungen unter einander verglichen werden können. Wer mit diesen Träumereyen noch wenig bekannt ist, wird über den Unsinn der raßotirenden Philosophen kaum genug erstaunen können. Es gehöret aber mit zu der so wichtigen und lehrreichen Geschichte der Verirrungen des menschlichen Verstandes.

des. Damit man aber nicht glaube, daß die Epidemie damals blos Heiden angeſteckt habe, ſo ſtellt der Verf. zum Gegenbilde der platoniſchen Ebentheuer einen Kirchenhelden, den heiligen Martin, deſſen Leben Sulpitius Severus ſehr treuherzig beſchrieben hat, auf. Recenſent findet dies ſehr paſſend und nützlich, und hat immer geglaubt, daß ſolche Biographien, dergleichen es in den Martyrologien und in den Actis Sanctorum gar viele giebt, noch zu etwas weiter gut ſeyen, als entweder abergläubiſch angeſtaunt, oder blos belacht zu werden.

Es wäre der Mühe werth, daß ein Geſchichtforſcher von Hrn. Meiners Beleſenheit und Scharfſinn, noch einige Schritte weiter, den erſten Urſprung des Uebels zu entdecken, zurückgienge, als der Abſicht gemäß in dieſer Schrift hat geſchehen können. Parſen, Chaldäer, Eſſäer, Therapeuten, Pythagoräer, Platoniker, Gnoſtiker, Manichäer, Montaniſten, Aſketen, Mönche, Myſtiker ꝛc. liegen im Grunde an einerley Schwindel krank, und haben einen großen Theil des gleichzeitigen Menſchengeſchlechts angeſteckt. Die Krankheit hat nur, nach dem Unterſchiede der Zeiten, Länder, Religionen, Menſchen und Umſtände, in verſchiedenen Symptomen ſich geäußert. Wo brach die Epidemie zuerſt eigentlich aus? welchen Gang hat die Anſteckung genommen? wann, wodurch und wie theilte ſie ſich einem nach dem andern mit? Fragen, die für die Geſchichte der Menſchheit gewiß nicht unintereſſant ſind.

Ho.

Kurze

Kurze Nachrichten.

1. Gottesgelahrheit.

Kanzelvorträge zum Gebrauche bey Leseleichen. Von Joh. Wilh. Rose, Hofdiakonus, auch Diak. bey der Stiftskirche zu Onolzbach. Nürnberg, bey Grattenauer. 1784. 438 Seiten in gr. 8.

Leseleichen sind solche, bey denen kein freyer Vortrag gehalten, sondern aus einem Buch' eine Betrachtung, Rede ꝛc. vorgelesen wird. In dem Lande, in welchem der Recensent lebt, haben dergleichen Begräbnißarten nicht Statt; und wären sie auch hier Sitte, so könnte er ihnen seinen Beyfall doch nicht schenken. Sind die zum Vorlesen bestimmten Stücke allgemeinen Inhalts: so machen sie weniger Eindruck. Sind sie es nicht, gehen sie ins Besondre: so können sie gleichwohl nicht immer ganz gebrauchet, meistens muß Einiges abgeändert, was dem gegenwärtigen Falle nicht zustimmt, weggelassen, und dafür etwas Passenderes eingefüget werden. Und dann giebts der guten Vorleser in Städten und auf dem Lande allzu wenige; hingegen ist des gedankenlosen, untheilnehmenden, einschläfernden Herlesens, Herabhaspelns, Herunterplapperns überall nur allzuviel.

Indeß sind Leseleichen nun einmal hie und da, als z. E. im Anspachischen, eingeführet. Daß denn „diese Gattung von kirchlichen Handlungen etwas mehr Abwechslung und Brauchbarkeit bekäme," dafür hat der Verf. durch gegenwärtige Kanzelvorträge sorgen wollen. Es sind 35 an der Zahl, bey den Begräbnissen von Kindern, Jünglingen, Greisen ꝛc. gehalten. Wir haben aber keinen gefunden bey der Beerdigung solcher, die z. E. offenbare Wucherer, oder dem Trunke, der Unzucht, dem Spielen ergeben gewesen, durch ihre eigne Schuld ins Elend versunken, von dem Pfade des Lasters durch einen plötzlichen Tod weggerissen worden sind. Und doch hätten wir, und gewiß Mehrere mit uns, hieher passende

Vorträge in gegenwärtiger Sammlung sehr gewünscht. Denn in solchen Fällen zweckmäßig zu sprechen, bey diesen Gelegenheiten die Wahrheit ohne Bitterkeit zu sagen, bey dem gerechtesten Eifer gleichwohl die Mäßigung und den Wohlstand nicht bey Seite zu setzen, ist überaus schwer; so viel Gutes auch von der Verbindung dieser Eigenschaften erwartet werden kann. Vielleicht hat aber der Verf. seine Vorträge auf diese Anlässe — für einen andern Band bestimmt. Und so wollen wir für itzt bey dem stehen bleiben, was der vor uns liegende enthält. Mit Vergnügen haben wir manche wahre Bemerkungen, richtige Lehren, und gesunde Vorschriften in demselben angetroffen. Doch sind wir hin und wieder auf Sätze gestoßen, die blos auf der gebrechlichen Stütze der kirchlichen Tradition ruhen. So heißt es S. 153: „wenn wir uns erinnern, worinn das von Adam auf alle seine Nachkommen fortgeerbte Verderben bestehe, so werden wir gestehen müssen, daß der Tod ein durch die Abstammung von Adam nothwendig auf alle Menschen fortgepflanztes Uebel sey, welches an ihnen, auch nach der Begnadigung, vollzogen werden mußte, wenn Gott nicht seine Absichten mit den Menschen ganz hätte fahren lassen wollen.“ Auf ein eben so schwaches Fundament sind die Versuchungen „des Satans“ S. 316 gebauet. Daß Dan. 12, 2. 3 von der Auferstehung der Todten die Rede sey, wie im XI. Kanzelvortrage S. 118. 126. 128 steht, wird der Verf. nie erweisen können. Der Prophet spricht in dieser Stelle von dem Wiederhervortreten der Juden aus den Wüsten, Höhlen, Klippen, ꝛc. in welchen sie sich, den Verfolgungen zu entgehen, verborgen hatten; Viele, ist der Sinn, Viele unter denjenigen, die in Höhlen gleichsam begraben waren, werden aus denselben wieder hervorgehen; aber, nach ihrer so ganz verschiedenen Denkart, zu eben so verschiedenem Schicksal; einige (die standhaften Dulder) erwartet Ehre und Ruhm; andre aber (nämlich die Abtrünnigen) Schmach und Schande. S. 100. 124. 125 steht Verschiedenes, was sehr eingeschränkt werden muß, wenn es als wahr angenommen werden soll.

Vieles ist gut gesagt. Indeß hätten wir die eigenthümlich biblischen Wörter und Redensarten hin und wieder weggewünschet; denn von den meisten werden sie gar nicht, oder doch nur halb verstanden. So ist (das, aus Offenb. 7, 14 ent-

entlehnte) „die ihre Kleider helle gemacht haben im Blu„te des Lammes“ S. 17. 346. eine der geläufigen, aber den wenigſten ganz verſtändlichen Ausdrückungen, die zwar ins Ohr ſchallet, und dem groſſen Haufen gefällt, ſicher aber denjenigen mißfällt, deren Lob doch allein wünſchens- und ſchätzenswürdig iſt. Eben dieſes gilt von dem „Stifter des geiſtlichen Tempels Gottes“ S. 353. Sich „an den Gnadentafel Jeſu im Glauben aufs innigſte mit ihm vereinigen“ S. 435 iſt gleichfalls eine derjenigen Redensarten, die nicht gebilliget werden können. Aber auch dergleichen Wörter, Ausdrückungen, Vorſtellungsarten bey Seite geſetzet, mangelt es dem Style in verſchiedenen Stellen an der erforderlichen Simplicität. „Stellet euch das himmliſche frohe Gefühl vor, das jede Nerve unſers Stammvaters Adam durchzitterte, als er aus jenem übernatürlichen Schlummer erwachte, in welchem Eva aus ſeiner Ribbe *) gebildet ward; als er aufs Neue das ganze Paradis um ſich her verjüngt ſah, aber bald ſein Auge vom ganzen Paradiſe ab, auf eine ihn näher angehende, und ihm ganz neue Geſtalt wandte; — ſtellet euch die nie gefühlten Entzückungen vor, die ſeine Bruſt bey dieſem Erwachen durchwalleten: ſo habt ihr ein Schattenbild von dem — ſüſſen Erſtaunen, mit dem der Gerechte das Grab verlaſſend, endloſen Seligkeiten entgegen wallen wird u. ſ. w. S. 129. 130; ſind ſchöngeiſteriſche Ausdrücke, die in einer Modeſchrift des vorigen und gegenwärtigen Jahrzehends an ihrem Platze ſtehen mögen; nicht aber in einem Buche, welches hauptſächlich auf dem Lande gebraucht werden ſoll, auch in Städten doch immer einer überaus gemiſchten Verſammlung vorgeleſen wird. Anſtatt Gemächt (S. 22 „gedenke daran, was für ein Gemächt wir ſind“) hätten wir lieber Gebilde gewünſchet; zwar kömmt Gemächte in der Lutherſchen Bibelüberſetzung Pſ. 103, 14 vor, erweckt aber bey Manchem gewiſſe Nebenideen, deren Aufregung vermieden werden muß. Das Diminutivum „unſers ſeligen Mitſchweſterleins“ S. 71 gefällt uns nicht. S. 149 finden wir „ihn beklagenden Geſchwiſterten“; ſo viel wir wiſſen, iſt dieſes ein Sprachfeh-

*) Warum ein übernatürlicher Schlummer? Und die Bildung der Eva aus Adams Ribbe — wer ſollte die nicht ebenfalls ſehr ungern hier ſehen?

ler; Geſchwiſtern hätte geſchrieben werden ſollen. Das „zwote“ Stück S. 354 iſt vermuthlich ein Druckfehler.

Mit Verſtande gebrauchet, können indeß gegenwärtige Kanzelvorträge bey Leſeleichen ſowohl, als auch bey freyen Vorträgen, nützliche Dienſte leiſten.

Dz.

Geſangbuch zum gottesdienſtlichen Gebrauche der Reformirten Gemeinden in Kurpfalz. Manheim, verlegts Bender. 1785. in 8.

Die erſten Reformirten, die nach Zollikofers Vorgange für ihre Confeſſionsgenoſſen ein verbeſſertes Geſangbuch veranſtaltet haben, ſind (ſo viel wir wiſſen) die Prediger bey der reformirten Gemeinde zu Frankfurt am Mayn geweſen; (ſ. unſre Bibl. B. XX. S. 529 fg.) Auf ſie folgen denn die würdigen Männer, welchen die reformirten Gemeinden in der Pfalz gegenwärtiges Geſangbuch verdanken. Was ſie übernommen haben, dieſes iſt von ihnen zu ihrer wahren Ehre ausgeführet worden. Dieſes Geſangbuch hat unſtreitig verſchiedene Vorzüge vor manchen andern, die im vorigen und gegenwärtigen Jahrzehend, zum Gebrauche lutheriſcher Gemeinden geſammelt worden ſind.

Zuförderſt iſt kein einziges altes Lied in ſeiner urſprünglichen Geſtalt aufgenommen, ſondern jedes, theils nach den bekannten Verbeſſerungen neuerer Dichter, theils nach eigenen, eingerücket worden.

Zweytens iſt der anſehnliche Vorrath neuerer guter Lieder keineswegs verſchmähet, ſondern mit aller Treue benutzet worden. Nicht leicht haben wir eines derjenigen Lieder von Gellert u. a. vermiſſet, die man in allen neuveranſtalteten Geſangbüchern mit Recht erwartet. Einige Lieder ſind uns vorgekommen, die uns ganz neu verfertiget zu ſeyn ſcheinen, z. B. Num. 622 beym frühen Abſterben der Eltern. Hier ſind die drey erſten Strophen deſſelben:

Der Menſch weint viele Thränen,
Hat manchen Kampf, manch Sehnen
Nach einer beſſern Welt;

Doch

Doch jede Thrän ſchmerzt minder,
Als die vom Aug der Kinder
Auf guter Eltern Leiche fällt.

Der Wayſe ſucht vergebens
Die Führer ſeines Lebens,
Vergebens ihren Rath,
Sie ſind hinweggenommen,
Sie werden nicht mehr kommen!
Wohl dem, der ſie behalten hat!

Gott läßt durch ihr Bemühen
Die Kinder groß erziehen,
Daß ſie der Welt ſich freun,
Sie ſchützen ſchwache Jugend,
Sie pflanzen Recht und Tugend
In ihre zarte Herzen ein.

Drittens iſt dieſes Geſangbuch überaus **vollſtändig**. Gar viele Chriſten wünſchten neben den Liedern **allgemeinern** Inhalts noch andere von **beſondern**, oder über **einzelne Fälle**; ſie wollen ihr Geſangbuch nicht bloß in der Kirche, ſondern auch zu **Hauſe**, gebrauchen. Dieſe werden ſich dann des vor uns liegenden Kurpfälziſchen zu ihrer **Privaterbauung** mit vielem Nutzen bedienen können. In dieſer Hinſicht iſt es ſelbſt noch vorzüglicher, als das von **Cramern** herausgegebene **Schleßwig-Holſteiniſche**, welches bey ſeinem Reichthum an Liedern auf ſpecielle Fälle, doch deren nicht ſo viele enthält, als hier gefunden werden.

Endlich ſind die, theils neu verfertigten, theils nur **veränderten Melodien**, dem **erſten** Verſe derjenigen Lieder, nach welchen ſie eigentlich eingerichtet ſind, in **Noten** beygedruckt worden. Den Werth dieſer Melodien zu beurtheilen, muß der Recenſ. Andern überlaſſen; kann indeß dieſe Methode, der Jugend in den Schulen das Singen zu erleichtern, ſo wie den öffentlichen Kirchengeſang zu leiten, — nicht anders als gut heißen, und zur Nachahmung empfehlen.

Noch müſſen wir erwähnen, daß das Papier und der Druck dieſes Geſangbuchs ſich gut ausnehmen, und gleichwol der Preis deſſelben überaus billig iſt.

Wir hätten allerdings gewünſchet, daß verſchiedene Lieder ganz ausgelaſſen worden wären, als z. E. die beyden, Nr. 229

des. Damit man aber nicht glaube, daß die Epidemie dar- als blos Heiden angeſteckt habe, ſo ſtellt der Verf. zum Gegenbilde der platoniſchen Ebentheuer einen Kirchenhelden, den heiligen Martin, deſſen Leben Sulpitius Severus ſehr treuherzig beſchrieben hat, auf. Recenſent findet dies ſehr paſſend und nützlich, und hat immer geglaubt, daß ſolche Biographien, dergleichen es in den Martyrologien und in den Actis Sanctorum gar viele giebt, noch zu etwas weiter gut ſeyen, als entweder abergläubiſch angeſtaunt, oder blos belacht zu werden.

Es wäre der Mühe werth, daß ein Geſchichtforſcher von Hrn. Meiners Beleſenheit und Scharfſinn, noch einige Schritte weiter, den erſten Urſprung des Uebels zu entdecken, zurückgienge, als der Abſicht gemäß in dieſer Schrift hat geſchehen können. Parſen, Chaldäer, Eſſäer, Therapeuten, Pythagoräer, Platoniker, Gnoſtiker, Manichäer, Montaniſten, Aſketen, Mönche, Myſtiker ꝛc. liegen im Grunde an einerley Schwindel krank, und haben einen großen Theil des gleichzeitigen Menſchengeſchlechts angeſteckt. Die Krankheit hat nur, nach dem Unterſchiede der Zeiten, Länder, Religionen, Menſchen und Umſtände, in verſchiedenen Symptomen ſich geäußert. Wo brach die Epidemie zuerſt eigentlich aus? welchen Gang hat die Anſteckung genommen? wann, wodurch und wie theilte ſie ſich einem nach dem andern mit? Fragen, die für die Geſchichte der Menſchheit gewiß nicht unintereſſant ſind.

Ho.

Kurze

Kurze Nachrichten.

1. Gottesgelahrheit.

Kanzelvorträge zum Gebrauche bey Leseleichen. Von Joh. Wilh. Rose, Hosdiakonus, auch Diak. bey der Stiftskirche zu Onolzbach. Nürnberg, bey Grattenauer. 1784. 438 Seiten in gr. 8.

Leseleichen sind solche, bey denen kein freyer Vortrag gehalten, sondern aus einem Buche eine Betrachtung, Rede ꝛc. vorgelesen wird. In dem Lande, in welchem der Recensent lebt, haben dergleichen Begräbnißarten nicht Statt; und wären sie auch hier Sitte, so könnte er ihnen seinen Beyfall doch nicht schenken. Sind die zum Vorlesen bestimmten Stücke allgemeinen Inhalts: so machen sie weniger Eindruck. Sind sie es nicht, gehen sie ins Besondre: so können sie gleichwohl nicht immer ganz gebrauchet, meistens muß Einiges abgeändert, was dem gegenwärtigen Falle nicht zustimmt, weggelassen, und dafür etwas Passenderes eingefüget werden. Und dann giebts der guten Vorleser in Städten und auf dem Lande allzu wenige; hingegen ist des gedankenlosen, unheilnehmenden, einschläfernden Herlesens, Herabhaspelns, Herunterplapperns überall nur allzuviel.

Indeß sind Leseleichen nun einmal hie und da, als z. E. im Anspachischen, eingeführet. Daß denn „diese Gattung von kirchlichen Handlungen etwas mehr Abwechslung und Brauchbarkeit bekäme,“ dafür hat der Verf. durch gegenwärtige Kanzelvorträge sorgen wollen. Es sind 35 an der Zahl, bey den Begräbnissen von Kindern, Jünglingen, Greisen ꝛc. gehalten. Wir haben aber keinen gefunden bey der Beerdigung solcher, die z. E. offenbare Wucherer, oder dem Trunke, der Unzucht, dem Spielen ergeben gewesen, durch ihre eigne Schuld ins Elend versunken, von dem Pfade des Lasters durch einen plötzlichen Tod weggerissen worden sind. Und doch hätten wir, und gewiß Mehrere mit uns, hieher passende

Vorträge in gegenwärtiger Sammlung sehr gewünscht. Denn in solchen Fällen zweckmäßig zu sprechen, bey diesen Gelegenheiten die Wahrheit ohne Bitterkeit zu sagen, bey dem gerechtesten Eifer gleichwohl die Mäßigung und den Wohlstand nicht bey Seite zu setzen, ist überaus schwer; so viel Gutes auch von der Verbindung dieser Eigenschaften erwartet werden kann. Vielleicht hat aber der Verf. seine Vorträge auf diese Anlässe — für einen andern Band bestimmt. Und so wollen wir für itzt bey dem stehen bleiben, was der vor uns liegende enthält. Mit Vergnügen haben wir manche wahre Bemerkungen, richtige Lehren, und gesunde Vorschriften in demselben angetroffen. Doch sind wir hin und wieder auf Sätze gestoßen, die blos auf der gebrechlichen Stütze der kirchlichen Tradition ruhen. So heißt es S. 153: „wenn wir uns erinnern, worinn das von Adam auf alle seine Nachkommen fortgeerbte Verderben bestehe, so werden wir „gestehen müssen, daß der Tod ein durch die Abstammung von Adam nothwendig auf alle Menschen fortgepflanztes Uebel sey, welches an ihnen, auch nach der „Begnadigung, vollzogen werden mußte, wenn Gott nicht „seine Absichten mit den Menschen ganz hätte fahren lassen „wollen.“ Auf ein eben so schwaches Fundament sind die Versuchungen „des Satans“ S. 316 gebauet. Daß Dan. 12, 2. 3 von der Auferstehung der Todten die Rede sey, wie im XI. Kanzelvortrage S. 118. 126. 128 steht, wird der Verf. nie erweisen können. Der Prophet spricht in dieser Stelle von dem Wiederhervortreten der Juden aus den Wüsten, Höhlen, Klippen, ꝛc. in welchen sie sich, den Verfolgungen zu entgehen, verborgen hatten; Viele, ist der Sinn, Viele unter denjenigen, die in Höhlen gleichsam begraben waren, werden aus denselben wieder hervorgehen; aber, nach ihrer so ganz verschiedenen Denkart, zu eben so verschiedenem Schicksal; einige (die standhaften Dulder) erwartet Ehre und Ruhm; andre aber (nämlich die Abtrünnigen) Schmach und Schande. S. 100. 124. 125 steht Verschiedenes, was sehr eingeschränkt werden muß, wenn es als wahr angenommen werden soll.

Vieles ist gut gesagt. Indeß hätten wir die eigenthümlich biblischen Wörter und Redensarten hin und wieder weggewünschet; denn von den meisten werden sie gar nicht, oder doch nur halb verstanden. So ist (das, aus Off. 7, 14 ent-

entlehnte) „die ihre Kleider helle gemacht haben im Blu„te des Lammes“ S. 17. 346. eine der geläufigen, aber den wenigsten ganz verständlichen Ausdrückungen, die zwar ins Ohr schallet, und dem groſsen Haufen gefällt, sicher aber denjenigen mißfällt, deren Lob doch allein wünschens- und schätzenswürdig ist. Eben dieses gilt von dem „Stifter des geistlichen Tempels Gottes“ S. 353. Sich „an den Gnadentafel Jesu im Glauben aufs innigste mit ihm vereinigen“ S. 435 ist gleichfalls eine derjenigen Redensarten, die nicht gebilliget werden können. Aber auch dergleichen Wörter, Ausdrückungen, Vorstellungsarten bey Seite gesetzet, mangelt es dem Style in verschiedenen Stellen an der erforderlichen Simplicität. „Stellet euch das himmlische frohe Gefühl vor, das jede Nerve unsers Stammvaters Adam durchzitterte, als er aus jenem übernatürlichen Schlummer erwachte, in welchem Eva aus seiner Ribbe *) gebildet ward; als er aufs Neue das ganze Paradis um sich her verjüngt sah, aber bald sein Auge vom ganzen Paradise ab, auf eine ihn näher angehende, und ihm ganz neue Gestalt wandte; — stellet euch die nie gefühlten Entzückungen vor, die seine Brust bey diesem Erwachen durchwalleten: so habt ihr ein Schattenbild von dem — süſsen Erstaunen, mit dem der Gerechte das Grab verlassend, endlosen Seligkeiten entgegen wallen wird u. s. w. S. 129. 130; sind schöngeisterische Ausdrücke, die in einer Modeschrift des vorigen und gegenwärtigen Jahrzehends an ihrem Platze stehen mögen; nicht aber in einem Buche, welches hauptsächlich auf dem Lande gebraucht werden soll, auch in Städten doch immer einer überaus gemischten Versammlung vorgelesen wird. Anstatt Gemächt (S. 22 „gedenke daran, was für ein Gemächt wir sind“) hätten wir lieber Gebilde gewünschet; zwar kömmt Gemächte in der Lutherschen Bibelübersetzung Ps. 103, 14 vor, erweckt aber bey Manchem gewisse Nebenideen, deren Aufregung vermieden werden muß. Das Diminutivum „unsers seligen Mitschwesterleins“ S. 71 gefällt uns nicht. S. 149 finden wir „ihn beklagenden Geschwisterten“; so viel wir wissen, ist dieses ein Sprachfeh-

*) Warum ein übernatürlicher Schlummer? Und die Bildung der Eva aus Adams Ribbe — wer sollte die nicht ebenfalls sehr ungern hier sehen?

ler; Geſchwiſtern hätte geſchrieben werden ſollen. Das „zwote“ Stück S. 354 iſt vermuthlich ein Druckfehler.

Mit Verſtande gebrauchet, können indeß gegenwärtige Kanzelvorträge bey Leſeleichen ſowohl, als auch bey freyen Vorträgen, nützliche Dienſte leiſten.

Dz.

Geſangbuch zum gottesdienſtlichen Gebrauche der Reformirten Gemeinden in Kurpfalz. Manheim, verlegts Bender. 1785. in 8.

Die erſten Reformirten, die nach Jollikofers Vorgange für ihre Confeſſionsgenoſſen ein verbeſſertes Geſangbuch veranſtaltet haben, ſind (ſo viel wir wiſſen) die Prediger bey der reformirten Gemeinde zu Frankfurt am Mayn geweſen; (ſ. unſre Bibl. B. XX. S. 529 fg.) Auf ſie folgen denn die würdigen Männer, welchen die reformirten Gemeinden in der Pfalz gegenwärtiges Geſangbuch verdanken. Was ſie übernommen haben, dieſes iſt von ihnen zu ihrer wahren Ehre ausgeführet worden. Dieſes Geſangbuch hat unſtreitig verſchiedene Vorzüge vor manchen andern, die im vorigen und gegenwärtigen Jahrzehend, zum Gebrauche lutheriſcher Gemeinden geſammelt worden ſind.

Zuförderſt iſt kein einziges altes Lied in ſeiner urſprünglichen Geſtalt aufgenommen, ſondern jedes, theils nach den bekannten Verbeſſerungen neuerer Dichter, theils nach eigenen, eingerücket worden.

Zweytens iſt der anſehnliche Vorrath neuerer guter Lieder keineswegs verſchmähet, ſondern mit aller Treue benutzet worden. Nicht leicht haben wir eines derjenigen Lieder von Gellert u. a. vermiſſet, die man in allen neuveranſtalteten Geſangbüchern mit Recht erwartet. Einige Lieder ſind uns vorgekommen, die uns ganz neu verfertiget zu ſeyn ſcheinen, z. B. Num. 622 beym frühen Abſterben des Eltern. Hier ſind die drey erſten Strophen deſſelben:

Der Menſch weint viele Thränen,
Hat manchen Kampf, manch Sehnen
Nach einer beſſern Welt;

Doch

Doch jede Thrän schmerzt minder,
Als die vom Aug der Kinder
Auf guter Eltern Leiche fällt.

Der Wayse sucht vergebens
Die Führer seines Lebens,
Vergebens ihren Rath,
Sie sind hinweggenommen,
Sie werden nicht mehr kommen!
Wohl dem, der sie behalten hat!

Gott läßt durch ihr Bemühen
Die Kinder groß erziehen,
Daß sie der Welt sich freun,
Sie schützen schwache Jugend,
Sie pflanzen Recht und Tugend
In ihre zarte Herzen ein.

Drittens ist dieses Gesangbuch überaus vollständig. Gar viele Christen wünschten neben den Liedern allgemeinern Inhalts noch andere von besondern, oder über einzelne Fälle; sie wollen ihr Gesangbuch nicht bloß in der Kirche, sondern auch zu Hause, gebrauchen. Diese werden sich dann des vor uns liegenden Kurpfälzischen zu ihrer Privaterbauung mit vielem Nutzen bedienen können. In dieser Hinsicht ist es selbst noch vorzüglicher, als das von Cramern herausgegebene Schleßwig-Holsteinische, welches bey seinem Reichthum an Liedern auf specielle Fälle, doch deren nicht so viele enthält, als hier gefunden werden.

Endlich sind die, theils neu verfertigten, theils nur veränderten Melodien, dem ersten Verse derjenigen Lieder, nach welchen sie eigentlich eingerichtet sind, in Noten beygedruckt worden. Den Werth dieser Melodien zu beurtheilen, muß der Recens. Andern überlassen; kann indeß diese Methode, der Jugend in den Schulen das Singen zu erleichtern, so wie den öffentlichen Kirchengesang zu leiten, — nicht anders als gut heißen, und zur Nachahmung empfehlen.

Noch müssen wir erwähnen, daß das Papier und der Druck dieses Gesangbuchs sich gut ausnehmen, und gleichwol der Preis desselben überaus billig ist.

Wir hätten allerdings gewünschet, daß verschiedene Lieder ganz ausgelassen worden wären, als z. E. die beyden, Nr. 229

Der Werke Ruhm muß vor der Gnade schwinden; und Nr. 210, Aus Gnaden soll ich selig werden, und nicht durch meiner Werke Werth ꝛc. Auch sind wir der Meynung, daß etliche alte Lieder nach andern Verbesserungen hätten aufgenommen werden sollen. So dünkt uns die Veränderung des Liedes: Meinen Jesum laß ich nicht ꝛc. im Gesangb. zum gottesdienstl. Gebr. in den Königl. Preußischen Landen Nr. 289 verschiedene Vorzüge vor der hier eingerückten zu haben. Ungern haben wir in dem Liede nach dem Gewitter Nr. 559, Wie gnädig ist des ꝛc. gelesen, was V. 6 steht: „doch schrecklich bleibt dein Zorn noch mir!“ und mit größerem Mißvergnügen das Lied: (in der Rubr. in allgemeiner Noth) Nr. 568, weil hier diese unstatthafte Vorstellungen noch häufiger sind. Auch Nr. 273 V. 3 lesen wir: „vor seinem Zorne decken,“ und Nr. 153 V. 4. „wenn ihn (Gott) ein zornig Dunkel deckt.“ Der 4te Vers des vorhin erwähnten Liedes, Nr. 273 fängt an: „Wann furchtbar seiner Donner Schall und tönender Posaunen Hall der Erde Grund erschüttert“ u. s. w. daß dergleichen Bilder von den Aposteln, z. B. 1 Thess. 4, 16. u. a. O. gebrauchet werden, dieses berechtiget gar nicht zu deren Beybehaltung in Gesangbüchern. Eben diese Posaunen haben wir auch in einem andern Liede aus derselben Rubrik (vom allgem. Weltgerichte) Nr. 268 V. 2 nicht gern erblicket. Doch genug; ubi *plura nitent* ꝛc. Bey dieser Gelegenheit wollen wir denn auch die

Andachten, die auch dem Gesangbuche zum gottesdienstl. Gebrauche der Reformirten Gemeinden in Kurpfalz beygefüget werden können. Heidelberg, im Verl. des Buchhändl. Bender in Manheim. 76 Seiten in 8.

noch kurz anzeigen. Zuerst 22 Gebete, verschiedenen Inhalts; z. B. Morgen- und Abendandacht einer christl. Familie, Morgengebet eines Christen, Abendprüfung eines Christen u. dgl. m.; hierauf eine kurze Anweisung, aus dem Herzen beten zu lernen; und endlich Erweckungen und Lebensregeln aus der heil. Schrift, S. 57—76. Die Gebete sind voll richtiger, guter, angemessener Gedanken, auch großentheils in einer einfachen und faßlichen Sprache abgefaßet;

ſet; dabey nicht allzu lang. Einige, als 6. 9. 18. 20. 22, ſind aus den Andachten, die auch dem Geſangb. zum gottesdienſtl. Gebr. in den K. Preußl. Landen beygefüget werden können (Berlin 1781) genommen, aus welchen auch die vorhin erwähnten Erweck. und Lebensregeln aus der h. Schrift größtentheils gezogen ſind. Ueberhaupt iſt dieſe ganze ſehr nützliche Zugabe nach dem eben angeführten Muſter eingerichtet worden.

Rk.

Neue erläuternde Ueberſetzung der Epiſteln und Evangelien auf alle Sonn- und Feſttage, nebſt den feſtlichen Vorleſungen, wie ſolche in den churfürſtl. hannöverſchen Landen verordnet ſind. Mit beygefügter harmoniſcher Geſchichte des Leidens, Todes und der Auferſtehung Jeſu Chriſti, wie auch der Beſchreibung von der Zerſtörung der Stadt Jeruſalem. Hamburg, bey Bohn. 1782. 235 Seiten in 8.

Der Rec. hat in ſeinem Leben vielfältig bedauert, daß aus den evangeliſchen und epiſtoliſchen Texten den chriſtlichen Gemeinen, Jahr aus Jahr ein, ſo manches beym öffentlichen Gottesdienſt vorgeleſen wird, was die meiſten Leute in unſerer gewöhnlichen Ueberſetzung ganz und gar nicht verſtehen, wenn ſie ſichs auch, an dem Schall der Worte gewöhnet, zu verſtehen einbilden. Daher wünſchet er den churhannöverſchen Landen zu einem Buche Glück, durch welches dem bisherigen Mangel der allgemeinen Verſtändlichkeit dieſer Texte um ein Großes abgeholfen iſt. Die Ueberſetzung iſt nicht nach dem Buchſtaben, ſondern in dem Geiſte des heil. Schriftſtellers, und aus dem Sprachgebrauche der bibliſchen Wörter und Redensarten gemacht, mithin da, wo es die deutliche Darſtellung des Sinnes erforderte, mehr frey und umſchreibend, als wörtlich. Ich habe mehrere Evangelien und Epiſteln, worinn dem gemeinen Chriſten einzelne Stellen, oder ganze Abſchnitte, nothwendig dunkel und unverſtändlich ſeyn müſſen, nachgeſchlagen, z. B. Gal. 3. 15—22. Math. 5. 17—26. und die meiſten haben mir in dieſer Ueberſetzung ſehr Genüge gethan. Auch

der Einfältigste, der sie hier lieset, weiß doch nun weit mehr, was er Richtiges dabey denken soll, als er es vorher wußte. Manches hätte vielleicht noch anders seyn, noch deutlicher gefaßt werden können. Z. B. in dem Evangelium am Sonntage Cantate: „Dieser (παράκλητος, Beystand) wird die „Welt von der Verurtheilung überzeugen — von der Verur„theilung, daß der Fürst dieser Welt überwunden ist.“ Sollte dies verständlicher seyn, als Luthers Uebersetzung: um das Gericht, daß der Fürst dieser Welt gerichtet ist? Mich dünkt, im geringsten nicht. Was ist hier der Fürst dieser Welt? Was die Verurtheilung desselben? höre ich hier den gemeinen Leser fragen. Die jüdische Obrigkeit, die auf so ungerechte strafbare Weise nach Jesu Untergang trachtete, und deren nachmaliger Sturz, welcher gewiß erfolgen würde, ist doch wohl gemeynt. — Allein, wenn dergleichen Dunkelheiten des Textes hie und da geblieben sind, so verschwinden sie doch vor dem hellen Lichte, im welches man hundert andere Stellen der evangelischen und epistolischen Texte hier wirklich gesetzt hat. Ich muß deren einige zum Beweise hersetzen.

Epistel am Neujahrstage. Gal. 3. 23 — Kap. 4. 7.

„Ehe die christliche Religion eingeführet ward, wurden wir „(Juden) bis auf die Zeit ihrer Bekanntmachung durch das „mosaische Gesetz aufs engste eingeschränkt. Dieses Gesetz ver„trat also gleichsam die Stelle unsers Hofmeisters, damit wir „desto williger würden, wenn der Erlöser käme, unsere Be„gnadigung bey Gott durch den Glauben an ihn zu suchen. „Da nun das Christenthum eingeführt ist, stehen wir nicht „mehr unter diesem Hofmeister. Sondern alle ihr Christen „seyd durch den Glauben an den Erlöser Jesu mündige Kin„der Gottes. Denn alle, welche durch die Taufe die christli„che Lehre angenommen haben, genießen eben sowohl, als der „Erlöser, alle Vorrechte der Söhne Gottes. Juden und Hei„den, Leibeigene und Freygebohrne, Männer und Frauen, „haben also, als Christen, gleiche Rechte: weil ihr alle mit „dem Erlöser Jesu vor Gott als eine Person angese„hen werdet. Werdet ihr aber mit dem Erlöser Je„su vor Gott als eine Person angesehen: (Dieser Ue„bersetzung kann ich meinen Beyfall nicht geben, weil ich sie nicht dem Sprachgebrauch gemäß finde. Ideen aus dem Sy„stem der Kirche haben sie wohl veranlaßt. Der wahre Sinn der Worte: πάντες γὰρ ὑμεῖς ἐστε ἐν Χριστῷ Ἰησοῦ, ist meines geringen

Erach-

Erachtens dieſer: Ihr alle, Juden und Heiden, macht zuſammen eine Gemeine Chriſti aus. Seyd ihr aber Chriſten, „ſo gehört ihr auch mit zu den Nachkommen Abrahams, und „habt, vermöge der Verheißung, an allem ſeinem Segen „Theil. Ihr wiſſet, ſo lange der Erbe noch unmündig iſt, iſt „er in der Freyheit von einem Sklaven nicht unterſchieden, ob „er gleich der Herr aller Güter iſt; denn er ſteht unter der „Aufſicht der Hofmeiſter und Verwalter bis auf die Zeit, die „ſein Vater beſtimmet. So waren auch wir Juden in unſerm minderjährigen Zuſtande unter der Zucht und dem Zwange einer ſinnlichen unvollkommenern Kinderreligion. Als „aber die beſtimmte Zeit gekommen war, ließ Gott ſeinen Sohn „von einer Sterblichen, und unter dem jüdiſchen Volke gebohren werden, um uns von der Herrſchaft des moſaiſchen Geſetzes zu befreyen, damit wir die Rechte der vollmündigen „Kinder erlangen möchten.“ —

Epiſtel am vierten Sonntage nach Trinitatis. Röm. 8. 18—27. „Ich bin überzeugt, daß unſere itzigen „Leiden mit unſerer künftigen Glückſeligkeit gar nicht zu vergleichen ſind. Schon erwartet und ſeufzet die ganze Welt „nach einer glücklichen Veränderung ihres Zuſtandes, ob ſie „gleich das Mittel dazu nicht kennt, welches die Ausbreitung „des Chriſtenthums und die Verherrlichung der Chriſten iſt. „Denn obgleich der gröſte Hauſe noch bisher im Irrthum und „Aberglauben lebet, ſo geſchieht es doch nur aus Zwang, nicht „aus eigenem Wohlgefallen. Und mit heißem Verlangen ſehen dieſe Menſchen der Zeit entgegen, wo auch ſie, von der „Knechtſchaft des Aberglaubens befreyet, an der ſeligen Freyheit der Kinder Gottes Theil haben werden. Es iſt offenbar, „ſage ich, daß die ganze Welt eine ſolche Verbeſſerung und „Glückſeligkeit eifrigſt und ſehnlich erwarte. Mit uns Chriſten iſt es nun faſt eben ſo. Denn ob uns gleich das Chriſtenthum auf die erſte Stuffe zur glückſeligen Freyheit erhaben hat; ſo erwarten doch auch wir, noch mit inniglichem „Seufzen, zu der letzten Stuffe der Glückſeligkeit der Kinder „Gottes zu gelangen, daß wir nämlich auch von leiblichen „Uebeln befreyet werden.“ — Man weiß, wie viel Commentarien über dieſen Text, zur Erklärung der ſeufzenden, ängſtlich harrenden Creatur, geſchrieben worden, und in keinem von den vielen wird der richtige Sinn deſſelben klärer, als hier, dargeſtellt. Es mag ſeyn, daß hier und anderswo noch

der Einfältigste, der sie hier lieset, weiß doch nun weit mehr, was er Richtiges dabey denken soll, als er es vorher wußte. Manches hätte vielleicht noch anders seyn, noch deutlicher gefaßt werden können. Z. B. in dem Evangelium am Sonntage Cantate: „Dieser (παρακλητος, Beystand) wird die „Welt von der Verurtheilung überzeugen — von der Verur„theilung, daß der Fürst dieser Welt überwunden ist.“ Sollte dies verständlicher seyn, als Luthers Uebersetzung: um das Gericht, daß der Fürst dieser Welt gerichtet ist? Mich dünkt, im geringsten nicht. Was ist hier der Fürst dieser Welt? Was die Verurtheilung desselben? höre ich hier den gemeinen Leser fragen. Die jüdische Obrigkeit, die auf so ungerechte strafbare Weise nach Jesu Untergang trachtete, und deren nachmaliger Sturz, welcher gewiß erfolgen würde, ist doch wohl gemeynt. — Allein, wenn dergleichen Dunkelheiten des Textes hie und da geblieben sind, so verschwinden sie doch vor dem hellen Lichte, im welches man hundert andere Stellen der evangelischen und epistolischen Texte hier wirklich gesetzt hat. Ich muß deren einige zum Beweise hersetzen.

Epistel am Neujahrstage. Gal. 3. 23 — Kap. 4. 7. „Ehe die christliche Religion eingeführet ward, wurden wir „(Juden) bis auf die Zeit ihrer Bekanntmachung durch das „mosaische Gesetz aufs engste eingeschränkt. Dieses Gesetz ver„trat also gleichsam die Stelle unsers Hofmeisters, damit wir „desto williger würden, wenn der Erlöser käme, unsere Be„gnadigung bey Gott durch den Glauben an ihn zu suchen. „Da nun das Christenthum eingeführt ist, stehen wir nicht „mehr unter diesem Hofmeister. Sondern alle ihr Christen „seyd durch den Glauben an den Erlöser Jesu mündige Kin„der Gottes. Denn alle, welche durch die Taufe die christli„che Lehre angenommen haben, genießen eben sowohl, als der „Erlöser, alle Vorrechte der Söhne Gottes. Juden und Hei„den, Leibeigene und Freygebohrne; Männer und Frauen, „haben also, als Christen, gleiche Rechte: weil ihr alle mit „dem Erlöser Jesu vor Gott als eine Person angese„hen werdet. Werdet ihr aber mit dem Erlöser Je„su vor Gott als eine Person angesehen: (Dieser Ue„bersetzung kann ich meinen Beyfall nicht geben, weil ich sie nicht dem Sprachgebrauch gemäß finde. Ideen aus dem System der Kirche haben sie wohl veranlaßt. Der wahre Sinn der Worte: εστε εις εν εν Χριστω Ιησου, ist meines geringen

Erach-

Erachtens dieſer: Ihr alle, Juden und Heiden, macht zuſammen eine Gemeine Chriſti aus. Seyd ihr aber Chriſten, „ſo gehört ihr auch mit zu den Nachkommen Abrahams, und „habt, vermöge der Verheißung, an allem ſeinem Segen „Theil. Ihr wiſſet, ſo lange der Erbe noch unmündig iſt, iſt „er in der Freyheit von einem Sklaven nicht unterſchieden, ob „er gleich der Herr aller Güter iſt; denn er ſteht unter der „Aufſicht der Hofmeiſter und Verwalter bis auf die Zeit, die „ſein Vater beſtimmet. So waren auch wir Juden in unſerm minderjährigen Zuſtande unter der Zucht und dem Zwange einer ſinnlichen unvollkommenern Kinderreligion. Als „aber die beſtimmte Zeit gekommen war, ließ Gott ſeinen Sohn „von einer Sterblichen, und unter dem jüdiſchen Volke gebohren werden, um uns von der Herrſchaft des moſaiſchen Geſetzes zu befreyen, damit wir die Rechte der vollmündigen „Kinder erlangen möchten.“ —

Epiſtel am vierten Sonntage nach Trinitatis. Röm. 8. 18—27. „Ich bin überzeugt, daß unſere itzigen „Leiden mit unſerer künftigen Glückſeligkeit gar nicht zu vergleichen ſind. Schon erwartet und ſeufzet die ganze Welt „nach einer glücklichen Veränderung ihres Zuſtandes, ob ſie „gleich das Mittel dazu nicht kennt, welches die Ausbreitung „des Chriſtenthums und die Verherrlichung der Chriſten iſt. „Denn obgleich der größte Haufe noch bisher im Irrthum und „Aberglauben lebet, ſo geſchieht es doch nur aus Zwang, nicht „aus eigenem Wohlgefallen. Und mit heißem Verlangen ſehen dieſe Menſchen der Zeit entgegen, wo auch ſie, von der „Knechtſchaft des Aberglaubens befreyet, an der ſeligen Freyheit der Kinder Gottes Theil haben werden. Es iſt offenbar, „ſage ich, daß die ganze Welt eine ſolche Verbeſſerung und „Glückſeligkeit eifrigſt und ſehnlich erwarte. Mit uns Chriſten iſt es nun faſt eben ſo. Denn ob uns gleich das Chriſtenthum auf die erſte Stuffe zur glückſeligen Freyheit erhaben hat; ſo erwarten doch auch wir, noch mit inniglichem „Seufzen, zu der letzten Stuffe der Glückſeligkeit der Kinder „Gottes zu gelangen, daß wir nämlich auch von leiblichen „Uebeln befreyet werden.“ — Man weiß, wie viel Commentarien über dieſen Text, zur Erklärung der ſeufzenden, ängſtlich harrenden Creatur, geſchrieben worden, und in keinem von den vielen wird der richtige Sinn deſſelben klärer, als hier, dargeſtellt. Es mag ſeyn, daß hier und anderswo noch

hätte an der Sprache und dem Periodenbau gefeilt, noch dem Ausdruck mehr Kürze und Stärke hätte gegeben werden können. Aber der Text selbst ist doch jedem deutschen Leser um vieles verständlicher, als er es sonst war.

Wie viel Falsches und Abergläubiges denkt sonst mancher Christ bey Lesung der Epistel am 21sten Sonnt. nach Trinitatis. Eph. 6. 10—20. und wie faßlich wird ihm alles, wenn er sie in diesem Buche lieset. Die Ueberschrift des Inhalts, dergleichen man über jeden Text gesetzt hat, ist hier so gefaßt: Der Apostel ermahnet zur Standhaftigkeit im Christenthum gegen alle Verfolgungen der Feinde und andere Reizungen zur Sünde, und zeiget die dazu nöthigen Mittel. „Meine Brüder, stehet fest und unbeweglich in eurem Christenthum, voll Zuversicht auf den mächtigen Beystand des Herrn. Leget die göttliche Waffenrüstung an, um die listigen Angriffe eurer Feinde zu besiegen. Denn ihr habt über himmlische Güter nicht allein mit geringen unbedeutenden Menschen zu streiten, sondern auch mit Obrigkeiten, Statthaltern und Regenten, und mit jenen mächtigen bösen Beyspielen eurer Mitbürger. (Kap. 5. 3—11) So nehmet denn die göttliche Waffenrüstung, damit ihr, zur Zeit der Verfolgung, oder anderer Versuchungen zur Sünde, standhaft bleiben, und über alle Gefahren siegen möget. Stehet also fest und unbeweglich. Erkenntniß der Wahrheit sey euer Gürtel; und euer Harnisch sey Unschuld und Tugend. (Dies versteht der gemeine Mann aufs erste Wort, Krebs der Gerechtigkeit aber nicht.) „Die Religion der Eintracht und Liebe leite und sichere jeden eurer Schritte. (Luther band sich öfters zu strenge an die Worte. Der Tausendste weiß nicht, was es heißen soll: An Beinen gestiefelt, als fertig zu treiben das Evangelium des Friedens. Hier ist ihm der Sinn des Textes gleich klar.) „Vornehmlich sey Vertrauen auf Gott euer Schild, womit ihr den stärksten Reizungen zur Sünde die Kraft benehmen werdet, euch von der Tugend und dem Christenthum abwendig zu machen. Euer Helm sey Hoffnung der ewigen Seeligkeit; und euer Gottesschwert sey das Wort Gottes.“ — Dem Recensenten gewähret es ausnehmendes Vergnügen, dergleichen biblische Texte, die so oft von Halbklugen bespöttelt werden, in einem öffentlichen religiösen Volksbuche so übersetzt zu lesen.

Auf

Auf die Festtage hat man zuweilen den gewöhnlichen Evangelien und Episteln noch andere Abschnitte aus der Bibel zu öffentlichen Vorlesungen beygefügt, und dabey eine gute Wahl getroffen. Z. B. am Neujahrstage Ps. 33. Am Reformationsfeste, dem 20sten Sonntage nach Trinit., statt des Evangeliums Ps. 119. 29—52. imgleichen Vormittage Matth. 11. 20—30. Nachmittage 1 Cor. 3. 1—23. Texte, deren Inhalt zu dem Zwecke des Festes sehr passend ist. — In allem sind hier hundert und zwey und achtzig der fruchtbarsten und lehrreichsten Abschnitte der heil Schrift, als Layenbibel, dem Volke in die Hände gegeben. Dem Recens. ist glaubwürdig versichert worden, daß der Verfasser noch am Leben sey, ob man gleich aus dem Vorberichte, wo dieses Werk zum Theil als unter den hinterlassenen Papieren eines berühmten Predigers gefunden, angegeben wird, schließen sollte, er sey es nicht mehr. Wer der Verf. aber auch seyn mag, so macht dies gemeinnützige Buch ihm, und dem Lande, wo man dessen öffentliche Bekanntmachung befördert hat, wahre Ehre. Es läßt sich weder aus dem Titel, noch aus dem Vorbericht mit Gewißheit schließen, ob die evangelischen und epistolischen Texte so, wie sie hier übersetzt sind, wirklich in den hannöverischen Gemeinen beym öffentlichen Gottesdienst abgelesen werden. Rec. wäre begierig es zu wissen. Fast schließe ichs zuverläßig aus den biblischen Abschnitten zu den verordneten festlichen Vorlesungen, welche ebenfalls von Luthers Version abgehen und neu übersetzt sind. Vermuthlich muß der Geist der unter Luthers Namen Schwärmerey treibenden Orthodoxie in den churhannöverischen Landen nicht so viel Gewalt über die Layen haben, als im Sächsischen und Brandenburgischen, wo das gemeine Volk, wenn man ein solches Buch zum gottesdienstlichen Gebrauch unter öffentlicher Autorität einführen wollte, glauben würde, das Lutherthum müßte nothwendig zu Grunde gehen.

Br.

Katechetisches Magazin, herausgegeben von Georg Heinrich Lang, Hochfürstl. Oetting-Oettingischen Specialsuperintendenten und Pfarrer zu Holzenaltheim. Erster Theil. Nördlingen, bey Becken. 1781. 232 Seiten in 8.

Kate-

Katechetisches Magazin. Zweyter Theil. 1782. 217 Seiten.

— — — Dritter Theil. 1784. 272 S.

Eine neue periodische Schrift, zur Beförderung der Katechetik, das Wort in der weitesten Bedeutung genommen, nach welcher sie den ganzen für die Jugend bestimmten Religionsunterricht, in was für einem Vehikel er ihr beygebracht werden mag, in sich begreift. Es sollen in diesem Magazin nicht allein die seit der Berlinischen Preisaufgabe auf den besten Entwurf eines Unterrichts in der Religion für Kinder vom Jahre 1767, herausgekommenen Schriften, welche darauf abzwecken, es mögen Lehrbücher, Gesänge, Vorschläge zu besserer Einrichtung der Katechisation im materiellen, oder formellen, u. dgl. seyn, recensirt werden. Doch soll es nicht bloß Recensionen enthalten, sondern der Herausgeber will auch gedruckte oder ungedruckte einzelne Abhandlungen katechetischen Inhalts, Probestücke von Katechisationen, Anekdoten und Nachrichten von dem neuesten Zustande der Katechetik, und was sonst ein litterarisches Magazin zu fassen pflegt, darinn aufnehmen. Von den gedruckten Abhandlungen sind, wie billig, diejenigen ausgeschlossen, welche in eigentlichen katechetischen Werken und Sammlungen stehen. Wenn sie aber als fliegende Blätter anzusehen sind, oder in andern Schriften, die im Ganzen nicht katechetischen Inhalts sind, stehen, so will sie Hr. L. da herausheben, und in sein Magazin einrücken, wo denn auch jene sonst leicht vergriffenen einzelnen Blätter aufbewahrt werden sollen.

In den angezeigten Theilen ist damit der Anfang gemacht. Das meiste darinn besteht aus Recensionen guter und schlechter Bücher, welche seit einigen Jahren zum Religionsunterricht der Jugend geschrieben worden. Diese enthalten aber nicht bloß Auszüge aus den Büchern, sondern auch eigene Urtheile und praktische Bemerkungen des Recensenten über die Sache selbst, in denen Freymüthigkeit und Wahrheitsliebe nicht zu verkennen sind; wenn man gleichwohl sieht, daß über gewisse Dinge, vermuthlich aus kluger Vorsicht, noch große Zurückhaltung beobachtet wird. — Proben von wirklich gehaltenen Katechisationen finden sich im dritten Theile. Die eine, Num. III. über die Lehre: Gott ist ein Geist, hat viel

viel Vorzüge vor der Katechismuslehre über die Versöhnung Christi. Num. IV. wo mit den Kindern in gangbaren Formeln und Redensarten, nach der gewöhnlichen Auslegung einiger Schriftstellen, gesprochen wird, mit denen sie unmöglich klare Begriffe verbinden können. Vermuthlich hat Hr. D. Seiler dies Probestück aus Jacobis Beyträgen zur Pastoraltheologie in den Beylagen zu seinen gemeinnützigen Betrachtungen für ein Meisterstück erkläret, weil es in seiner Theorie von der Versöhnung gemacht ist. Wir können es nicht dafür erkennen. Der Katechet in Num. III. hat mehr Geschicklichkeit, Ideen von abstrakten Dingen in Kinderseelen zu entwickeln und aufzuhelfen. Seine Antworten auf die Kritik, welche ihm der Herausgeber darüber schrieb, finden wir allerdings gegründet. Dagegen treten wir den Anmerkungen des Herausgebers zu der Katechisation Num. IV. völlig bey. Diese Anmerkungen mögen es auch entschuldigen, daß ein so unbedeutendes Probestück von Kinderlehren, durch den Uebergang aus Jacobis Beyträgen in Seilers Betrachtungen, und aus diesen in das katechetische Magazin, nun schon zum drittenmal abgedruckt wird.

Die einzelnen sonst schon gedruckten Abhandlungen z. B. Toblers Empfehlung der öffentlichen sonntäglichen Katechisation. Zürich. 1781. im 2ten Theile, sind ebenfalls mit Anmerkungen unter dem Text von dem Herausgeber begleitet worden. Es wird darauf ankommen, ob die Verfasser damit zufrieden seyn werden. — An der Nützlichkeit dieses Journals zweifle ich nicht. Nur würde ich in des Herausgebers Stelle weder die Recensionen katechetischer Schriften, noch die sonst schon gedruckten Abhandlungen zu sehr darinn anhäufen. Jene werden in andern Journalen auch schon recensiret, und da sie mehrentheils von einerley Inhalt sind, so sind unzählige Wiederholungen einer und eben derselben Sachen unvermeidlich; und diese, die sonst schon gedruckten Abhandlungen, lieset und kauft mancher, um einiger auch guter dazu gemachten Anmerkungen willen, nicht gern doppelt. Sehr interessante von wenigen Blättern, die sonst verlohren giengen, könnten freylich immer eine Ausnahme machen, das versteht sich. Dafür aber würde ich desto mehr solcher guten Aufsätze habhaft zu werden suchen, als das Schreiben des Hrn. D. Hufnagel an den Herausgeber des Magazins N I. im 3ten Theil, welches von dem Mißbrauch der zehen

Gebote

Gebote beym Jugendunterricht handelt. Dies ist unter allen das vorzüglichste Stück. Der Verf. macht sehr klar, wie ganz zweckwidrig es sey, einer christlichen Jugend die christliche Sittenlehre nach Gesetzen lehren wollen, welche einem unter der Theokratie lebenden nomadischen Volke in den Morgenländern vom Moses gegeben worden. Der Recens. hat es mit großem Vergnügen gelesen, und wünschte, daß alle, die Ketzerey und Herabwürdigung des Dekalogus in dieser Meynung finden, den Brief mit Unpartheylichkeit und Nachdenken auch lesen möchten. Das Unschickliche in der gewöhnlichen Katechismuslehre über die zehen Gebote, wie es Hr. H. nach der Wahrheit darstellt, müßte ihnen doch auffallen.

Fb.

Briefe über die wichtigste Angelegenheit des Menschen an Jünglinge. 1784. In der Buchhandlung der Gel. 6 Bogen in 8.

Religion und Christuslehre ist die wichtigste Angelegenheit des Menschen, über die der ungenannte Verf. diese Briefe an einige Jünglinge geschrieben haben will. Ihr eigentlicher Inhalt sind Fragmente aus dem altgläubigen System der Dogmatik, die der Verf. aber freylich historisch wahr in den heiligen Schriften der Juden und Christen will gefunden haben, theils gemildert durch die neuern Aufklärungen der Philosophie des Christenthums, theils verkräftiget durch einige neuere Meynungen vom Christusreiche, vom unmittelbaren Christuseinfluß und dergleichen. Der erste oder Dedikationsbrief schließt sich mit einem sonderbaren Kompliment: „Diese Briefe sollen für Sie ein angenehmes Andenken an die frohen Zeiten seyn, da Sie zuerst den kennen lernten, durch sein göttlich hohes, und so einfältig, liebes, kindliches und frohes Leben, den ich Ihnen gerade aus nennen darf, ohne zu fürchten, daß Sie's mir übel nehmen, ich meyne — Christus.“ — Der Verf. mag dies selbst gefühlt haben, daher erklärt er sich zu Anfange des zweyten Briefes darüber, und klagt seinen lieben Kleinen (bey lieben Kleinen möchte eine solche Klage sehr übel angebracht seyn) etwas vor über die itzigen christlichen Unchristen, „welchen der Name selbst widersteht, und die auch schon gern den Namen Christen abgelegt hätten, wenn es seyn könn-

könnte.“ — Im dritten Briefe soll gezeigt werden — so gut es sich, ohne angeführte Schrift- und genaue Vernunftbeweise, im rhetorischen Briefstyl beweisen läßt, „daß der Mensch sich und andern ohne Religion, d. i. Christus, nicht helfen könne.“ — In einer gewissen Rücksicht wahr; aber hier etwas übertrieben. Wir können Jesum, seine Lehre, seine Thaten, und seine Verdienste um das Menschengeschlecht nicht hoch genug rühmen; aber es auf Kosten Gottes des Vaters, des Schöpfers und Regierers der Welt, des Allermächtigsten, Allerweisesten, Allergütigsten zu thun; diesem Vater aller Menschen, aller Völker und aller Zeiten seine ewigen Kräfte und die ewig gute Wirkung derselbigen gleichsam abzusprechen, ist nicht einmal biblisch. Der vierte Brief soll beweisen: daß der itzt immer höher dringende Verstand der Menschen noch kein Mittel gegen Sterblichkeit und ihre Schrecken gefunden habe. — Was soll dies heißen? — Soll es soviel heißen: der sich selbst überlassene Mensch kann nur mit der schwersten Mühe sich durch eine Menge von Erfahrungen und Schlüssen zu den höhern Begriffen von der Seelenunsterblichkeit, von seinem künftigen bessern Zustande, als einer Folge seines gegenwärtigen u. s. f. hinaufarbeiten — der rohe Zustand, in welchem sich so viele Völker der Erde befunden haben, und noch befinden, verhindert die Erwerbung und richtige Anwendung dieser Kenntnisse — selbst der größte und niedrigste Theil eines in seinen übrigen Gliedern intellektualisch und moralisch aufgeklärten Volks kann seine Vernunft nicht so weit erheben, daß sie ihn zu allen Zeiten und in allen Lagen gegen Leiden und Schreckniße des Todes gehörig waffne: so geb' ich es zu. Soll es aber weiter ausgedehnt; soll der Vernunft jede beruhigende, tröstende, stärkende Kraft ganz abgesprochen werden: so ist es falsch. Oder waren des Sokrates Lehren fruchtlose Sophisterey? Waren die Ueberzeugungen seiner letzten Tage leeres Geschwätz? Sollte denn die Rede des sterbenden Cyrus beym Xenophon oder Cicero auf jeden nur halbdenkenden Vernunftmenschen nicht einen überzeugenden und beruhigenden Eindruck gemacht haben? — Und dann muß, meiner Meynung nach, auch dies mit in Anschlag gebracht werden, daß jedes auf einer niedrigern Stufe der rohern Kultur stehendes Volk, oder auch eine dergleichen Volksklasse, jedes Uebel, und den Tod selbst in einem ganz andern Lichte betrachtet, als wir; daß ihre Begriffe, ihre Bedürfnisse, und ihre Erwartungen oft in einem weit bessern Gleichgewichte ste-

hen,

hen, als die unsrigen, daß daher dem Taheitier in seiner Lage der dunkle Begriff von seinem Fatna-rahai auch gewissermaßen ein Beförderungsmittel seiner Glückseligkeit werden kann. Es wäre überhaupt zu wünschen, daß das, was gewöhnlich für und wider die Allgemeinheit der Offenbarung, oder auch über ihre allgemeine Nothwendigkeit gesagt wird, mehr aus diesem gewiß fruchtbaren Gesichtspunkte untersucht werden möchte. — Der Verf. dieser Br. sagt S. 14. „In recht heitern und gefühlvollen Augenblicken durchdringt mich beym Anblicke des mit Sternen besäeten Himmels, oder beym Untergange und Aufgange der Sonne — dieses so herrlichen und wunderbaren Gestirns, wenn im Frühlinge, in der von Neuem lebenden Schöpfung, auch meine Seele sich verjüngt fühlt — dann durchdringt mich oft die innigste Verehrung des großen Schöpfers, daß ich niederfallen und anbeten möchte! — Aber das sind nur seltene und vorübergehende Augenblicke, und unzählige Menschen gehen täglich unter dem Himmel und auf der Erde, und denken vielleicht nie daran.“ — Würde uns nur von Kindheit an Anbetung Gottes in der Natur tiefer eingepflanzt: so würden auch diese Eindrücke nicht so selten, so vorübergehend seyn. Wie erschütternd ist nicht für die meisten Menschen die Stimme des Donners, die Flamme des Blitzes, das Rauschen der Fluthen! Leider! kann das, was der Verf. von der vorübergehenden Schwäche der Vernunftbegriffe in Ansehung der natürlichen Gottesverehrung gesagt hat, auch auf die ganz unfruchtbare Gedankenlosigkeit so vieler Menschen, in Ansehung der geoffenbarten Religionswahrheiten, angewendet werden. — Im fünften Briefe wird ganz kurz von der Vortrefflichkeit der Bibel geredet. „Mit welcher Aufrichtigkeit, wie natürlich und kindlich wahr, wie ganz der Zeit, den Umständen, und der Denkart der Menschen (der damals lebenden, hätte hinzu gesetzt werden sollen — nicht immer der itztlebenden; woher sonst so vieler Mißverstand, so viele irrige Vorstellungsarten, so viele Widersprüche der Ausleger, so viele aus der Bibel — freylich ohne ihre Schuld — geschöpfte Schwärmereyen) angemessen erzählt sie!“ — Die göttliche Offenbarung darf nach dem sechsten Br. nicht daraus die vollkommensten Muster von Tugend aufstellen; daher weiß die Bibel auch nichts von solchen erhabenen Mustern übermenschlicher Vollkommenheit. Sie allein enthält, nach dem 7ten Br. die frohesten Lehren, sie allein fordert nie mehr, als die Kraft des Menschen erlaubt, und verspricht die Mängel der

lei-

leidenden und unvollkommnen Menschheit aufzuheben. (Wenn aber ihre Hauptforderung Glaube, unbedingter, die Vernunft im altsystematischen Verstande gefangennehmender Glaube wäre, — forderte sie dann nicht etwas, das in manchem Subjekte die natürlichen und unveränderlichen Gesetze der Erkenntniß übersteigt?) Im achten Briefe läßt der Verf. den Weisen der Griechen und Römer dennoch Gerechtigkeit wiederfahren, die er ihnen oben zu versagen schien, und führet Stellen aus ihren Schriften an, welche beweisen, daß auch noch in ihren Seelen das ursprüngliche Gottesgefühl lag. Schön und wahr sagt er S. 38. „Mit Recht nennen Sie einen jeden, der dem innersten Gottesgefühle, das er durch öftere ruhige Betrachtung der Werke Gottes, ihrer weisen Verbindung, ihres Zwecks bestimmter gemacht hat, und mit aller Treue ihm gemäß lebt, der mit wahrer Ehrfurcht ihn anbetet, ihn über alles ehrt, vor ihm handelt, einen Freund der Religion. Schätzen Sie auch einen solchen Mann hoch, wenn er gleich kein Christ ist! Vielleicht war frühe Entfernung, falsche Begriffe von dem Christenthume, und nachherige Zweifel, ohne Kraft, sie aufzulösen, die Ursache seines Unglaubens. Eben dieser würde den Christus des Christen verehren und glauben, sobald er ihn richtig kennte, und gewiß viel wärmer und treuer an ihm (ihn) sich halten, wie so manche, die ihn im Munde führen, seinen Namen sich auf die Stirn und Arm binden, und doch seiner nicht achten, ja seine deutlichsten Lehren verkennen.“ — Im neunten Briefe kömmt er nun auf das Christenthum selbst. „Das Buch, woraus dessen Grundlehren geschöpft werden, ist für jeden vollkommen begreiflich.“ (Also auch ein jeder Paulinischer Brief? eine jede Stelle desselben? eine Apokalypse?) Wenn der Verf. hier gleich den Christen im strengsten Verstande charakterisirt, und den Christennamen jedem abspricht, der nicht nach der strengsten Norm an Christum gläubt: so äußert er doch weiter auf der andern Seite Grundsätze der vernünftigsten und christlichsten Duldung. „Um alles aber, meine Theuresten, lassen Sie sich nie zum Widerwillen und zur Verachtung gegen diejenigen bewegen, die nicht wirklich für Christus sich erklären, verkennen Sie nimmer das Gute in ihnen, und sehen Sie immer nur auf das, was wirklich von Menschlichkeit, Liebe und Wahrheit in den Menschen lebt, was Sie Achtung und Liebe an ihm (ihn) zieht, soll Ihnen dadurch nicht weniger Werth bekommen, weil Er Christus mit Ihnen nicht anbetet. Ver-

geſſen Sie nie, daß der Chriſt beſtändig denkt, wo Tugend, Liebe, und Redlichkeit wohnt, da hat der allwirkende Geiſt meines Chriſtus gewirkt.“ — Was iſt Chriſtenthum? Dieſe Frage wird in dem folgenden Briefe beantwortet, mit der Hauptabſicht, den jungen Freunden dieſe ſonſt oft vorgetragene Lehre zu nähern, und ihre nächſte Beziehung auf die Menſchen zu zeigen. Mit Recht wird S. 48 die natürliche Würde und Größe des Menſchen behauptet. Sehr unphiloſophiſch aber hat ſich der Verfaſſer ausgedrückt, wenn er ſagt: „Gott hat in den Menſchen, als in ein irdenes Gefäß, ſo viel von ſeinem unſichtbaren Weſen ausgegoſſen, als es ſeyn konnte.“ — Man bemerkt überhaupt, daß ſich eine gewiſſe Klaſſe unſerer neuern Theologen in ihren beliebten dunkeln Begriffen und Ausdrücken — aber freylich mehr aus Unvorſichtigkeit — dem Emanationsſyſtem nähert. — „Die Geſchichte eines jeden Menſchen iſt auch die Geſchichte des Erſten, den Gott ſchuf.“ — Wahr und gut geſagt; aber gleich darauf wird der Fall Adams nach der alten dogmatiſchen Vorſtellungsart unverrückt erzählt und angenommen. Ich dächte, die morgenländiſche Richtung wäre in dieſer vermeyntlichen Geſchichte itzt evident genug bewieſen, als daß ſich noch ernſtlich zur Vertheidigung der alten Meynung etwas ſagen ließe. Doch der Verf. nimmt ja auch die alte Vorſtellungsart vom Teufel und der Rolle, die er beym Falle geſpielt hat, für baare und unwiderſprechliche Wahrheit an. Wenn man ihn fragte: woher er dies alles ſo genau wiſſe? ſo würde er ſich nur auf wenige Schriftſtellen berufen können, welche aber auch durch eine beſſere Erklärung ein ganz anderes Reſultat geben würden. — Rebellion eines Geiſtes im Reiche Gottes — Errichtung eines rebelliſchen Geiſterreiches — das ſind Ideen, deren Entſtehung und Geſchichte ein unbefangener Kenner und Beurtheiler der älteſten morgenländiſchen Religionsmeynungen leicht finden wird. Reiner werden die Begriffe des Verf. wenn er S. 53 ſagt: „Falſch iſt der Begriff, als gienge dieſer Geiſt nur mit dem Gedanken um, die Menſchheit zu plagen, als wäre er ſelbſt von Gott dazu geſandt, er wollte ſie zu Unterthanen machen.“ — Aber auf der folgenden Seite ſteigt auf einmal wieder ein ſchwacher Begeiſterungsdampf vor ihm auf, der Dunkel um ihn herum verbreitet. „Wem dieſe Lehre der Schrift, ſagt er, anſtößig iſt, der thut wohl die ganze Schrift zu verwerfen, denn es iſt nun einmal ihre Lehre, eine mit ihrer Menſchengeſchichte verwebte Lehre, daß

daß ſie nicht davon getrennt werden kann, ohne zugleich auch das Uebrige zu verwerfen.“ — Was für ein Schluß! Auch im eilften Br. S. 57 widerſpricht der Verf. dem, was er oben geſagt hatte: „Es iſt unwahr, daß irgend ein Menſch, ohne irgend eine Offenbarung oder unmittelbaren Unterricht Gottes — auch nur zu einem Gedanken von ihm ſich ſollte erheben können.“ — Vielleicht glaubt er, daß die Lehre von Gott, wie man ſie, auch in rohen Ideen, bey einigen alten Griechen findet, aus der jüdiſchen oder einer noch ältern und mittelbaren Offenbarung, urſprünglich gequollen iſt? Man darf aber nur die Geſchichte und die Natur dieſer Ideen und Lehren unterſuchen: ſo wird man bald überzeugt werden, daß ſie nach und nach und ſtufenweiſe aus dunklen Gefühlen, Erfahrungen und Reflexionen der Menſchen ſelbſt entſtanden ſind. Hierauf folgt ein hiſtoriſcher Unterricht, wie ihn der Verfaſſer nennt, ob er gleich eigentlich ein kurzer Inbegriff der weſentlichſten Lehren des Chriſtenthums iſt. Die Geſchichte Jeſu wird kurz und rührend erzählt. — Der Charfreytag wird wohl nicht, wie es zu Anfange eines Briefes heißt, nun bald achtzehen Jahrhunderte gefeyert. Das Wort Mittler erklärt er anders, als gewöhnlich, ob uns gleich dieſe Erklärung mehr auf einem Wortſpiele zu beruhen ſcheinet. „Gott hat, um die Menſchheit himmliſch zu bilden, und ſie endlich mit ſich ganz aufs genaueſte zu vereinigen, ein Mittel gewählt. Es geſchieht auf der Erde alles durch Mittel, und ſo ſollte auch das Höchſte und Wichtigſte, was Gott ſeinen Kindern geben wollte, nur durch einen Mittler mitgetheilt werden.“ Gegen das Ende ſcheinen die Vorſtellungen immer reiner zu werden, und der Verf. drückt ſich da über das, was Chriſtus für die Menſchen war und noch iſt, ſo aus, daß er weder den alten noch neuern Gottesgelehrten anſtößig ſeyn wird. — Noch muß ich bemerken, daß die Interpunktion in dieſen Briefen oft ſehr regellos und unordentlich iſt, daß das Verſtehen derſelbigen dadurch oft ſehr erſchweret wird, zumal da der Periodenbau ſelbſt nicht der beſte iſt.

Hhm.

Der unbekannte Gott aus bekannten Dingen in der ſichtbaren Welt. Mit einer Abhandlung über einige erneuerte wichtige Einwürfe gegen die Re-

ligioſität — Berlin, bey Decker. 1784. 159 S. in gr. 8

Des ungenannten Verf. dieſes Buchs Einſichten ſind richtig und hell, ſein Eifer für Wahrheit iſt gründlich und zugleich gemäßigt, ſein Vortrag fließend. Es ſind zwar bekannte und ſchon oft geſagte Sachen darinn enthalten; aber die Wahrheit iſt ja immer wieder reizend, wenn ſie in neuer Tracht und Kleidung erſcheint. Nur wünſcht der Recenſent, daß der V. ſich eine beſtimmte Klaſſe von Leſern gedacht hätte, für die er eigentlich ſchrieb, ohne eben ſie auf dem Titel zu nennen, oder ſie immerfort anzureden. Alsdann würde er entweder noch mehr Popularität in dem Vortrage angebracht, oder gar nicht auf Popularität gedacht, ſondern blos auf Gründlichkeit im Beweiſen und Richtigkeit im Darſtellen geſehen haben. Indeſſen muß jeder etwas geübte Leſer zu ſeiner Unterhaltung, Belehrung und Ermunterung recht viel in dem Buche finden. Die Abſicht deſſelben iſt, aus den Dingen und Begebenheiten der Welt, die Jedermann kennt, den großen Urheber derſelben kennen zu lernen, und dadurch zur Bewunderung deſſelben, zum Gehorſame, und zum Vertrauen gegen ihn zu ermuntern. Deswegen hat der Verf. nicht ausländiſche Thiere und Pflanzen, nicht feuerſpeyende Berge, Windſtürme auf dem Meere, und Ebbe und Flut in Betrachtung gezogen; ſondern ſolche Dinge und Vorfälle der Welt, die in allen Gegenden der Erde bemerkbar ſind, nämlich die Sonne, die Luft, die Wolken, das Gewitter und den Wind. Er erklärt ſie, zeigt ihre große Wohlthätigkeit für alle Lebendigen, hauptſächlich für die Menſchen, und beſonders den genauen Zuſammenhang, der zwiſchen ihnen ſtatt findet, und die gemeinſchaftliche Wirkſamkeit derſelben zur Glückſeligkeit des Ganzen, alles in lichtvoller Darſtellung und zur Rührung des Herzens. Dem Buche ſelbſt hat der Verf. eine Abhandlung vorangehen laſſen, worinn er einige Einwürfe gegen die Religioſität (warum nicht Frömmigkeit?) beantwortet, die, wie es ſcheint, aus der Sittenlehre für alle Menſchen hergenommen, mit Gründlichkeit beantwortet, und für ſeinen Zweck genugſam widerlegt ſind.

Sr.

Die

Die Bibel in Luthers überſetzung für kinder, mit einigen erläuternden anmerkungen verſehn, von D. E. Mörſchel, feldprediger ꝛc. Berlin, 1784. im verlag der königl. realſchulbuchhandlung. 20 Bogen in 8.

Eigentlich ſollten es heißen: Auszüge aus der Bibel. Das Büchlein enthält ja nur den kleinſten Theil der Bibel, und täuſchende Titel liebe ich nicht. Sehr richtig ſetzt Hr. M. voraus, daß die Bibel bey Kindern nicht zur erſten Leſeübung gebraucht werde: dies trägt nur bey, ſie gleichgültig und ekel dagegen zu machen. Wahr iſt es auch, daß nicht alle Bücher der Bibel, und in vielen nur wenige Stellen, der Faſſungskraft der Kinder angemeſſen ſind. So kann z. B. nur ein ſehr kleiner Theil der altteſtamentlichen Schriften zum chriſtlichen Religionsunterrichte und zur Erbauung der Jugend behülflich ſeyn. Es kömmt alſo darauf noch an, ob Hr. M. mehr oder weniger zweckmäßig excerpirt hat. Aus dem A. T. ſind ausgewählt, aus dem erſten Buche Moſis Kap. 13. V. 1 bis 13. (hätte billig ſollen mit V. 12 geſchloſſen werden) Kap. 23. Kap. 37. Kap. 39. V. 2—23. Allen Stellen geht eine kurze Ueberſchrift voran, welche den Kindern oder ihren Lehrern die moraliſche Wendung derſelben erleichtert. Die Geſchichte von Potiphars Weibe und ihren Lockungen zur Unzucht, hätte, wenn auf jüngere Kinder doch Rückſicht genommen wurde, immer wegbleiben ſollen. Dafür hätte ich den Kindern doch lieber die Schöpfungsgeſchichte, und eine ins Kurze gezogene Geſchichte der Sündfluth gegönnt. Darauf folgen gleich die Pſalmen nach folgender Auswahl: 1, 8, 15, 19, 23, 104, 111, 119, 139, 145, 148. Von dieſen hätten einige gegen andere erwecklichere vertauſcht werden ſollen, z. B. gegen den 90, 91, und 103ten Pſalm, und zur Erſparung vieler erklärenden und umſchreibenden Anmerkungen, die Luthers Verſion erforderlich machte, wäre es nicht ganz unſchicklich geweſen, eine neuere Ueberſetzung zu wählen. — Dann kommen die Sprüche Salomo's, aus denen Hr. M. nur hin und wieder einen oder zwey Verſe ausſchließt, und mit gleichem Rechte noch wohl mehrere hätte ausſchließen können. Ein paar einzelne Verſe aus dem Predigerbuche machen den Beſchluß des A. T. — Aus dem N. T. hat unſers Bedünkens

der Verf. noch viel zu sparsam excerpiret. Für eine Kinderbibel gehörte doch die Geschichte Jesu fast ganz; es versteht sich, daß eine bey mehrern Evangelisten wiederholte Erzählung freylich nur aus einem angeführet wird. Hier ist nicht der Fall, wie bey den historischen Schriften des A. T., die zunächst den Israeliten, und freylich nicht den Christen bestimmt waren. Die etwanige Entschuldigung, den Kindern einen kleinen wohlfeilen Auszug zu liefern, will dies noch nicht rechtfertigen. — Die Auszüge aus den Evangelisten gehen vom S. 149 bis 208. Aus der Apostelgeschichte gar nichts. Wenigstens wird man doch die interessanteste Religionsgeschichte, von Jesu Auferstehung und Himmelfarth nur ungern vermissen. Eben so fehlt unter den wenigen Fragmenten, welche aus den apostolischen Briefen ausgehoben sind, eine Stelle, die mit allem Rechte hier ihren Platz verdienen mußte, die Lehre Pauli vom Abendmahle, aus dem Briefe an die Corinther. Den Beschluß macht ein Auszug aus dem Buche Jesus Strach. Die Summarien und Anmerkungen sind überhaupt recht gut gewählt und faslich, und nur sehr wenige sind uns aufgestossen, die eine Abänderung wohl litten. Aber das scheint R. anstößig, daß Hr. M. in einem Buche für Kinder ihnen eine von dem allgemeinen Gebrauche abweichende Rechtschreibung gleichsam aufdringet. Daß die Substantiven durchaus mit kleinen Anfangsbuchstaben gedruckt sind, will Hr. M. zwar mit dem Schreibgebrauche anderer Sprachen und mit dem Zeitalter Luthers rechtfertigen. Aber das bleibt doch auffallend, ohne hinlängliche Autorität und Uebereinstimmung seines Zeitalters zu schreiben, flax, waxen, ox, sin, tote, nedel, flegen, statt Flachs — — pflegen. Was wollte aus unserer Sprache und aus der etymologischen Kenntlichkeit der Worte werden, wenn jeder sich solche willkührliche Neuerungen in der Rechtschreibung erlaubte?

Dz.

Grundsätze zur Bildung künftiger Volkslehrer, Prediger, Katecheten und Pädagogen, entworfen von D. Georg Friedrich Seiler. Erlangen, bey Palm. 1783. 332 S. in 8.

Die

Die Vorrede zu diesem nützlichen Lehrbuche enthält reife Gedanken über das planmäßige Studiren nach eines jeden künftigen Bestimmung und Aussichten, davon das mehreste auch von andern einsichtsvollen Männern bereits gesagt ist. So lange man das nun lieset, ist einem bey solchen Idealen ganz wohl zu Muthe; so bald man aber als Beobachter in das wirkliche akademische Leben der mehresten Studirenden eintritt, wird man gewahr, daß man sich größtentheils nur mit frommen Wünschen unterhalten hat. Mißverstandene akademische Freyheit, die den Dünkel, sich selbst schon hinreichend gouverniren zu können, erzeugt, das anziehende Beyspiel anderer Commilitonen, die mehr in angenehmen als gründlichen Collegiis ihre Nahrung suchen, und beschränkte Zeit oder Vermögensumstände der mehresten lassen dergleichen heilsame Vorschläge selten zur Wirkung und Anwendung kommen. — Und doch gehören, wie es heißt, zwey zum Lauf. — So lange wir nicht auf unsern Akademien gewisse Vorbereitungsanstalten als einen Uebergang von Schulen und Gymnasien zur Nutzung des acroamatischen Unterrichts und Einleitung auf die rechte Bahn treffen werden, denen sich kein Ankömmling entziehen darf, wird bey allem Geschreibe und Projektiren noch immer eine wichtige Kluft zwischen Lehrenden und Lernenden, zwischen Theorie und vernünftiger Anwendung guter Grundsätze bevestiget bleiben. — Was nun das Werk des Verf. selbst betrifft, so sind die Regeln, die zur Bildung künftiger Prediger hier gegeben werden, gut durchgedacht, aus Erfahrung und Uebung abgezogen, auch sehr schicklich mit ausgesuchten Sentenzen aus den alten Rhetoriken eines Quintilians und Cicero am rechten Orte bestätiget, wobey doch nicht der große Unterschied zwischen den Maximen und dem Interesse eines ehemaligen griechischen und römischen Orators, und eines itzigen Kanzelredners unangezeigt geblieben ist. In der Auslegung solcher Regeln muß dann der Docent, wie überhaupt bey der Erklärung jedes Compendii, das Beste thun. Gleichwohl können wir nicht bergen, daß das philosophische Raisonnement eines Steinbart über das Belehren, Ueberzeugen, Gefallen und Rühren eines geistlichen Redners sich mehr als alle zerstückelte Vorschriften empfiehlt, auch zum eigenen Studiren für Candidaten brauchbarer ist. Herr Seilor überhäuft fast mit Regeln, Steinbart aber entwickelt erst die Begriffe, und macht die Theorie erst von allen Seiten anschaulich, so daß sich

hiernach die einzelnen richtigen Grundsätze im Ganzen von selbst bilden. Dafür liefert aber doch Herr Seiler nach Bahrdts Methode hin und wieder etwas mehr Materialien zum Kanzelvortrage, auch manche körnigte Bemerkung und gewisse praktische Handgriffe, die man in beyden Lehrbüchern nicht so antrifft. Z. E. Einige Rathschläge über das Memoriren, und die Action der Predigt, die sich auf psychologische Erfahrungen und genaue Beobachtungen gründen.

Der zweyte Theil des Buchs enthält Anweisung zur Katechisation, die nicht minder dem Geistlichen so unentbehrlich ist, als die erstere. Vom Hallischen Waysenhause rühmt Herr Seiler, daß darinn gute Katecheten gebildet würden. Ja, wenn man nur nach der ersten Intention der Stifter und nach dem Rufe urtheilt, so glaubt man das. Aber noch lange wird man sich in Halle selbst der Periode erinnern, als der sel. Pastor Weise noch den herrschenden Ton angab, der das Muster für die Präceptores in den deutschen Klassen seyn sollte; etwas Abgeschmackteres und für jeden denkenden Kopf Widersinnigeres konnte nicht leicht gefunden werden, als seine Methoden waren, davon die Beyspiele, mit denen man sich herum trägt, ins Vademecum gehören. Das Traurigste nur war, daß man in dieser Schule ost- und westindische Missionarien zu populairen Volkslehrern bilden wollte — Herr Seiler hätte gut gethan, wenn er zur Probe einer guten Katechisation eine Materie ausgeführt hätte, und zwar nicht mit Antworten der Knaben, wie sie schon in gedruckten Büchern bereit stehen, sondern wie man sie gewöhnlich hört, damit der junge Geistliche auch Mißverständnisse gehörig berichtigen und einlenken, und den Irrthum selber lehrreich machen, oder zur Hebamme der Wahrheit brauchen lerne. Das ist ein Stück der Sokratischen Manier, das sich beym öffentlichen Kinder-Examen noch am besten nutzen läßt; da die weitläuftigere Methode, die Wahrheit herauszulocken, und den Lehrling dahin zu bringen, daß er auf die beste Spur nach und nach kömmt, wegen eingeschränkter Zeit und Blödigkeit junger Gemüther selten so recht praktikable ist. — Die Pädagogik des Herrn Seilers begreift so ziemlich alle nöthigen Grundsätze und Cautelen, die sowohl der Privatlehrer als öffentliche Docent im ganzen Umfange seines Wirkungskreises zu beobachten hat, erstreckt sich auch auf die Erziehung des weiblichen Geschlechts. Man vermißt jedoch hier nicht gern die Nachweisung

ſung auf die Schriften anderer Männer, die in dieſem Fache ſich beſonders zu ihrem Vortheile ausgezeichnet haben. Z. E. Bahrdts Skizzen einer Dialektik und Pädagogik in dem Verſuche über die Beredſamkeit für ſeine Zuhörer, des Domherrn von Rochow und des Prediger Villaume in Halberſtadt Anleitungen, desgleichen beym Unterrichte im Latein Schellers Anweiſung die klaſſiſchen Autoren philologiſch und kritiſch zu erklären — — Wir müſſen übrigens dieſem Seilerſchen Lehrbuche die Gerechtigkeit wiederfahren laſſen, daß es mit Geſchmack, Beurtheilung, gedrungener Kürze, und den Bedürfniſſen unſerer Zeit gemäß geſchrieben ſey, auch keine anzügliche und verdrießliche Specialia, deren ſich mancher in Beziehung auf ſeine theologiſchen Streitigkeiten nicht enthalten kann, einmiſche, vielmehr iſt es lobenswürdig, daß er beſonders in der Anweiſung zu Predigten ſeine Zuhörer und Leſer ſorgfältig vor dem unzeitigen Polemiſiren zu verwahren, und ihnen bey jeder Gelegenheit den einem evangeliſchen Lehrer ſowohl anſtehenden Geiſt der Liebe und Beſſerung, wodurch man nur allein gemeinnützig werden kann, einzuflößen ſucht.

Vr.

Erbauliche Betrachtungen über die Leidensgeſchichte Jeſu. Von D. G. Fr. Seiler. Erlangen, 1784. 18½ Bogen in gr. 8.

Der Verf. will hiemit, wie er in der Vorrede ſagt, ein Werk liefern, was ſowohl beym Gottesdienſt im Hauſe, als in der Kirche gebraucht werden kann, und wünſchet, daß die gegenwärtigen Betrachtungen über die Leidensgeſchichte Jeſu Gelegenheit geben möchten, an eine beſſere Einrichtung des öffentlichen Gottesdienſtes in der Faſtenzeit zu denken. Mit Recht rügt er die gewöhnlichen Fehler, daß man in den Paſſionsvorträgen alles rührend machen will, ſo leicht manches übertreibt, wenn man von den Jüngern oder Freunden Jeſu redet; oft nur in der gegenwärtigen Zeit von ihm ſpricht, und zu dem Spielwerk eines andächtelnden Witzes ſeine Zuflucht nimmt ꝛc. Nach dieſen Aeußerungen ſollte man mehr als das Gewöhnliche von dem Verf. erwarten. Aber R. kann nicht ſagen, daß er hier mehr gefunden hat. Man muß ihm zwar das Lob geben, daß ſeine Betrachtungen kurz und beſſer ſind, als die vom

ſel. Veit Dietrich, deren er in der Vorrede erwähnt. Aber ſie ſind ſicher nicht ſo gut, als viele andere, die in neuern Zeiten erſchienen ſind; und das müſſen ſie doch wohl ſeyn, wenn ſie Muſter ſeyn ſollen.

Ohne hier von der äußerſt nachläßigen Schreibart, von dem unverſtändlichen alten Wörterkram, von dem Tändelnden oder gar Anſtößigen (S. 28. er ſtillet unſere Begierden durch die Süßigkeiten ſeiner Liebe) von dem Kanzleyſtilmäßigen (mit herzlicher Neigung zugethan) etwas zu ſagen, ſo ſind die Betrachtungen ſelbſt nicht nur überhaupt ſehr alltäglich, ſondern die eingeſtreuten moraliſchen Reflexionen ſind auch bisweilen eben ſo, wie mit den Haaren herbey gezogen, und auch eben ſo ſchief, als man ſie insgemein lieſet oder höret. Z. B. S. 34 in der erſten Abtheilung; da ſich Petrus etwas weigert, ſich von Jeſu die Füße waſchen zu laſſen, ſagt Hr. Seiler — „So fehlen wir Menſchen auch oft da, wo wir Gott und Chriſtum zu ehren vermeynen“ — als ob Petrus hier gefehlt hätte; da er doch unſtreitig bey dieſer Gelegenheit die rühmlichſte und liebenswürdigſte Beſcheidenheit bewies; und dadurch gewiß einem jeden guten Herzen unendlich ſchätzbarer wird, als wenn er, wie ein fahrläßiger Dummkopf, oder wie ein eitler Thor, ſeine Füße ſogleich hingehalten hätte. S. 194. „rufen die Juden; Sein Blut komm über uns, und über unſere Kinder, und Hr. Seiler ruft: „Schreckliches Wort, durch wie viele Jahrhunderte ward es nun ſchon an den Juden beynahe auf der ganzen Erde, in allen Ländern, erfüllet. — So ſey uns denn dies Volk ein immerwährendes Denkmal der Strafgerechtigkeit Gottes.“ — Wie? ſollte Gott wirklich um der leichtſinnigen verwegenen Reden, und um der böſen That einiger durch Leidenſchaft verblendeter Menſchen willen ein ganzes Volk, und zwar auf alle Zeiten hinaus ſtrafen, worunter doch jederzeit viele Rechtſchaffene geweſen ſind und noch ſind? Und warum trifft ſie dieſe vermeyntliche Strafe bloß ſo lange ſie Juden ſind, und nicht auch, wenn ſie Mahomedaner, Heiden, oder Chriſten werden, ob ſie gleich noch immer Nachkommen derjenigen ſind, welche Jeſum kreuzigten? Müſſen ſie gleich, wie es hier heißt, noch immer Schmach und Elend leiden, ſo leiden ſie es von dem Pöbel unter den Chriſten; ſo iſt das nicht fein; und ſo leiden die rechtſchaffenen Leute unter ihnen eben ſo unſchuldig, als ein würdiger Sohn leidet, der einen unwürdigen Vater gehabt hat. Daß ſie zerſtreuet ſind

unter

unter die Völker, iſt wahr, aber von andern Nationen, z. E. den Franzoſen, den Deutſchen ꝛc. nicht weniger wahr, wie kann es alſo von den Juden als eine Strafe angeſehen werden? Ich weiß wohl, daß Hr. Seiler hier nichts ſagt, was nicht auch viele andere Prediger ſagen, aber ein Mann wie er, ſollte ſich doch wohl vor den gewöhnlichen Fehlern hüten.

In der zweyten Abtheilung S. 11. heißt es: In Geſellſchaft zweyer Miſſethäter wurde Jeſus zur Schedelſtädte hingeführet, damit wir ſündige Menſchen einſt nicht mit den verurtheilten Geiſtern zur ewigen Strafe hingehen müßten. Und ich frage einen jeden, ob das nicht ganz der andächtelnde Witz und der falſche Geſchmack der alten Paſſionsbetrachtungen ſey. Weit natürlicher und paſſender wäre doch wohl hier die Bemerkung geweſen, daß gleiche Schickſale nicht immer gleiche Geſinnungen vorausſetzen, oder daß der Gutgeſinnte auch wohl bisweilen in der Geſellſchaft böſer Menſchen ſeyn muß ꝛc. Aber äußerſt ſchlecht ſind nun vollends die Abendmahlsbetrachtungen. Das iſt das Blut des neuen Bundes, ſprach Jeſus, als er das Abendmahl ſtiftete. Und ſo wurde, heißt es (S. 89) denn hiemit der alte Bund abgeſchafft, den Gott durch Moſen mit den Iſraeliten am Berge Sinai machte. Und welche große Vorzüge hat der durch Chriſtum geſtiftete Bund vor jenem! dort war der Mittler Moſes ein ſündiger Menſch, hier der göttliche Hoheprieſter ꝛc.; dort waren die Verheißungen ein irdiſches Canaan, hier ein ewiges Erbe im Himmel, der Reichthum der Gaben des Geiſtes, Friede und Freude in Gott, unvergängliche Herrlichkeit — Und ſo geht nun die Vergleichung noch weiter fort, ganz in dem alten Poſtillenton, und ohne zu überlegen, was ſich der gemeine Mann dabey denken, oder was es ihm nützen ſoll. Weiterhin S. 91 heißt es: Aber was iſt denn hier (im Abendmahl) Eſſen und Trinken? Es iſt das Geheimniß der allergenaueſten Vereinigung. Die Speiſen und Getränke, die wir genießen, verbinden ſich mit unſern Lebensſäften, ſie gehen aber in unſere Natur, ſie geben uns neue Stärke ꝛc. Das thut Chriſtus im Abendmahl durch ſeine allbelebende Kraft an ſeinen Freunden, er vereiniget ſich mit ihnen auf das allergenaueſte, er ſtärket ſie am Geiſte mit neuer Lebenskraft ꝛc. und errettet ſie vom ewigen Tode. Das iſt doch in der That wieder nichts anders, als andächtelnder Witz, und obſcurum per aequo obſcurum erklärt. Wird der gemeine Mann nun wohl beſſer wiſſen, was er bey dem

Abend-

Abendmahle zu thun, oder was für Nutzen er davon zu erwarten hat, wenn man ihn bloß mit uneigentlichen bildlichen Redensarten abspeiset? Alles dieses hält R. hier zu sagen für seine Pflicht, damit nicht etwa junge Geistliche diese Passionsbetrachtungen, wie der Verfasser, für musterhaft halten. Uebrigens sind sie mit einer Menge (oft schlechter) Liederverse durchwebt, welches der Verfasser damit entschuldiget, daß diese auf einem besondern Bogen gedruckt und gesungen werden könnten.

Versuche über Religion und Dogmatik, zur Beförderung einer rechtmäßigen christlichen Freyheit. 1 Band. Halle, bey Gebauer. 1783. 1 Alph. 5 Bogen. 2 Band. 1784. 1 Alph. 14 Bogen in gr. 8.

Nach der Vorrede zum ersten Bande ist die Absicht des Verf bey dieser Schrift zu zeigen, daß (und wie) man das Wesen und den Geist des Christenthums von der äußern Form desselben, ingleichen öffentliche und Privatreligion gehörig von einander unterscheiden müßte. Auf die Weise meynt er, werde man weder ein Deist zu werden, noch eine sogenannte Universalreligion einzuführen nöthig haben. Da ihm aber nach der Vorrede zum zweyten Bande beygefallen, daß seine Schrift auch jungen Theologen dazu dienen könne, das, was sie in den Collegiis gehöret, mit Nutzen zu wiederholen, so hat er diesen Nebenzweck auch zu erlangen gesucht, ohne jedoch den ersteren aus den Augen zu verlieren. Man sieht aus diesem Bekenntniß, daß der Verfasser, wie es auch der Augenschein zeigt, nicht nach einem gehörig durchdachten festgesetzten Plan gearbeitet hat. Einen solchen zu entwerfen, scheint überhaupt nicht seine Sache zu seyn, wenn man nach dieser Schrift urtheilen soll. Denn der erste Band hängt mit dem zweyten so wenig zusammen, daß er als ein eignes Buch verkauft werden könnte; und eine jede einzelne Abhandlung steht wieder so wenig mit den andern in Verbindung, daß an ihrer Stelle eine jede andere fast eben so gut passen würde. Damit sich ein jeder hiervon überzeugen könne, will ich die Ueberschriften abschreiben.

Erster

Erſter Band. 1) Ueber das wechſelſeitige Verhältniß der Religion und des Staats gegeneinander S. 1—68. 2) Ueber den Werth der verſchiedenen Arten die Wahrheit des Chriſtenthums zu beweiſen S. 68—141. 3) Anwendung der nächſten vorhergehenden Unterſuchung auf die Fragmente eines Ungenannten, S. 141—450. Zweyter Band. 4) Ueber die Mannigfaltigkeit der Religionsbegriffe ihren Quellen und nächſten Folgen. S. 1—135. 5) Hiſtoriſch philoſophiſche Unterſuchung des lutherſchen Lehrbegriffs, S. 136—586. Ich habe mit Abſicht die Seitenzahlen jedesmal hinzugefügt, um zu zeigen, daß einige dieſer Abhandlungen von einer ſo ungeheuren Länge ſind, z. E. die 3te und 5te, daß ſie mit den übrigen in gar keinem Verhältniſſe ſtehen. Man ſollte beynahe auf den Gedanken kommen, daß es zwey von dem Verfaſſer beſonders aufgeſetzte Schriften ſind, die er aber hernach unter einem allgemeinen Titel nebſt einigen andern Abhandlungen, herausgegeben. Doch dem ſey nun wie ihm wolle, wir müſſen nehmen, was man uns giebt, und wie man's uns giebt.

Der Verf. iſt, wie man ſogleich merkt, ein Schüler des Hrn. Semler, und zeigt nicht nur viele gute Einſichten und Kenntniſſe, ſondern auch Freymüthigkeit. Indeſſen verräth er hie und da eine zu große Anhänglichkeit an ſeinen Lehrer. Hr. Semler ſondert überall das Weſen und die erſtere Form des Chriſtenthums, ingleichen des öffentlichen und des Privat-Chriſtenthums von einander, ohne einen beſtimmten Begriff davon zu geben, und er auch; jener widerlegt oft Calixtus, Quenſtädt ꝛc. wenn er ganz andere widerlegen könnte, und er auch; jener redet von einer innern Geſchichte des Menſchen, und beſchreibt das Chriſtenthum ſo oder ſo, und dieſer auch; ja er redet ſogar von der innern Geſchichte der Gottheit, was kein Menſch verſtehen würde, wenn man nicht aus dem Zuſammenhange ungefähr errathen könnte, was es heißen ſoll. Hr. Semler ſchreibt weitſchweifig, und wiederholt ſich oft, und er auch, ja er übertrifft ihn darinn ſo ſehr, daß er außer den häufigen Wiederholungen noch halbe Bogen lang in die Länge und die Queere ſchwatzt, ehe er zur Sache kömmt. Wie wäre es auch ſonſt möglich, daß dieſe 5 Abhandlungen beynahe drey Alphabete betragen könnten. — Man muß keinem großen Mann in ſeinen Fehlern nachfolgen!

Und bey allen dem vermißt man doch das, was man hier vornehmlich zu ſuchen berechtiget iſt, nämlich eine Abhandlung,

handlung, darinn allgemein gezeigt wird, was zum Wesen und was zur äußern Form des Christenthums, was zur öffentlichen und was zur Privat-Religion gerechnet werden muß, oder darinn die Grundsätze angegeben und bewiesen werden, wonach dieses beurtheilet werden muß. Denn was kann es denn nun helfen, daß er noch so oft sagt, „dieses betrifft nicht das innere wesentliche Christenthum, sondern nur die erstere Form“ so lange er mit seinem Gegner noch nicht darüber eins ist, was zur Form gerechnet werden soll; oder so lange noch ein jeder sein besonderes inneres wesentliches Christenthum hat. Aus der 2ten Abhandl. sieht man, daß der Verf. wie Hr. Lessing das innere Zeugniß des heil. Geistes für den besten Beweis für Jedermann hält, daß das Christenthum wahr sey. Dadurch versteht er die eigne Empfindung des Menschen, daß er beym Christenthum glückselig sey. Ich bin selbst der Meynung, aber ich habe mir insgeheim auch gestehen müssen, daß dieser Beweis für einen nachdenkenden Christen nicht wohl gebraucht werden kann. Fühlt denn nicht auch der Chineser, Perser und Mahomedaner, daß ihm wohl sey bey seiner Religion? Und ist es wohl gethan, die Empfindung zur Richterin der Wahrheit zu machen, wenn man nicht der Schwärmerey die Thore öffnen will. Denn der Schwärmer ist ja gerade am heitersten bey seinem innern Lichte. In der 3ten Abhandlung sollte man eigentlich bloß erwarten, daß gezeigt würde, wie durch einen jeden Einwurf des Fragmentschreibers die Tugend und die Gemüthsruhe nicht zu Grunde gerichtet werde. Indessen der Verf. widerlegt auf einigen Seiten Hrn. Mendelssohn, der ihm von ungefähr in den Weg kömmt, führt ein jedes Fragment, was in Jedermanns Händen ist, in einem sehr weitläuftigen Auszuge aufs neue an, und beantwortet beynahe einen jeden Gedanken des Fragmentisten, sagt alles das noch einmal, was ein jeder Gegner schon gesagt hat, und was man vorzüglich bey Hrn. Semler und Hrn. Döderlein findet, und ganz am Ende kömmt er, wie von ungefähr zu dem, was sein Hauptgeschäffte seyn solle. Dabey stößt man hie und da auf Stellen, die etwas auffallend sind. S. 229 sagt er, eine Offenbarung sey nichts anders, als neue fruchtbare moralische Begriffe, welche etwa bey diesem oder jenem Manne zuerst entstehen; der Erfolg, den sie in ihm hervorbringen, beweist ihm ihren Werth und ihre Göttlichkeit, und dieses treibt ihn an, sie andern mitzutheilen, die eben das dabey erfahren — und eben der Mann redet doch immer von

den

den Vorzügen des Christenthums vor dem Naturalismus. S. 372 sagt er wider den Fragmentschreiber: wenn Jesus auch nicht auferstanden sey, so sey er doch in die Herrlichkeit aufgenommen worden, dafür bürge uns sein Leben. — Aber wird denn dadurch nun der Fragmentschreiber widerlegt, der die Auferstehung Jesu und die darauf gebaute Wahrheit des Christenthums bestritte, und nicht die Glückseligkeit eines bessern Lebens, welche alle gutgesinnte Menschen hoffen? Hingegen ist S. 436 der Gedanke prüfungswerth, „es sey möglich, daß Jesus gehofft habe, Gott werde das jüdische Volk auch äußerlich durch ihn beglücken, (wie durch David) wenn er es moralisch gebessert habe.

In dem zweyten Bande ist die 5te Abhandlung besonders der Aufmerksamkeit werth, und verdient jungen Theologen ganz vorzüglich empfohlen zu werden. Man findet darinn alle Lehren der Dogmatik und der Religion, nach ihren Eintheilungen und Beweisstellen, vorgetragen, und dann eine freye Beurtheilung derselben nach der Kirchengeschichte Exegetik und Philosophie, wie man sie ungefähr in Hrn. Semlers institutio ad doctrinam christianam liberaliter discendam antrifft. Der Verf. ist zwar leider auch hier wieder sehr weitschweifig, und dehnt das Bekannte, was in allen Dogmatiken steht, bis zu ganzen Seiten und halben Bogen aus; aber da er doch in seinem Raisonnement deutlicher ist, als Hr. Semler, so wird man auch manche Semlerische Idee bestimmter bey ihm finden, und es wird Niemand gereuen, diese Abhandlung gelesen zu haben.

Bg.

Wahrheiten und Gebote der christl. Lehre; in Predigten vorgetragen von J. C. Krafft, Prediger bey der reformirten Gemeinde zu Frankfurt, die sich zu Bockenheim versammlet. 1 Band. 2 Alphab. 2 Band. 2 Alph. Frankfurt und Leipzig. 1783. in gr. 8.

Wenn ein warmes gefühlvolles Herz allein hinreichend wäre, gute Predigten zu machen, so würden die gegenwärtigen gewiß gut seyn. Allein es gehöret mehr dazu, am allerwenigsten

nigsten aber die Begierde, das alte System der Schultheologie auf Kosten der Wahrheit zu vertheidigen.

Schon in der Vorrede beklaget sich der Verf. über die neuen Lehren, die seit einiger Zeit Mode geworden, ob sie gleich eigentlich nicht neu wären. Und so trifft man auch in den Predigten selbst häufige Ausfälle auf diese Lehren an; ja der Verf. redet immer so davon, als ob bey denselben keine wahre Gottseligkeit, und auch keine wahre Beruhigung statt haben könne. Das heißt nun offenbar, dem Leser oder dem Zuhörer den Gesichtspunkt verrücken, aus welchem dergleichen Dinge betrachtet werden müssen. Gott wird einem jeden nach seinen Gesinnungen und nach seinen Thaten richten, aber nicht nach der Anzahl oder der Beschaffenheit der Lehrsätze, die er geglaubt, oder nicht geglaubt hat. Ein jeder Prediger lehre nach seiner Ueberzeugung, und verstatte dem anders denkenden ein gleiches Recht. Es sind vom Anfange der Welt her in der Religion verschiedene Meynungen gewesen, und es wird auch, so lange die Menschen Menschen bleiben, so seyn. Und da Gott es so leidet, so dächte ich, wir könntens auch leiden. Rec. hat deshalb mit wahrhafter Betrübniß manche Stellen in diesen Predigten gelesen, worinn ein ganz unchristlicher Eifer für das alte System den Verf. zu Behauptungen verleitet hat, welche, um nicht mehr zu sagen, den gefährlichsten Mißdeutungen unterworfen sind. Dahin gehöret insonderheit die Herabwürdigung der Tugend und Rechtschaffenheit, und der Besserung, um den Glauben an Christum zu empfehlen. Mein Gott, sieht denn der Mann nicht, daß das, was er Gottseligkeit nennt, ungefähr eben das ist, was andere Tugend und Rechtschaffenheit nennen, und was er Buße heißt, ungefähr eben das ist, was andere Besserung heißen? Was würde er antworten? wenn Jemand sagte, die Gottseligkeit und die Buße machen nicht seelig, sondern der Glaube an Christum, und dann schließen wollte: also sind Gottseeligkeit und Buße nicht nöthig; würde er nicht selbst fühlen, daß also der Satz: der Glaube macht seelig, gehörig erklärt und eingeschränkt werden müsse? Eben so übertrieben ist die Behauptung, daß man sich schlechterdings für einen Gottlosen erkennen müsse, wenn man auf Gottes Gnade durch Christum Anspruch machen will. Wozu soll denn das, und wer kann denn das, wenn er es nicht ist? Alle Sünder sind doch nicht Gottlose, man müßte denn wieder mit Worten spielen. Solche Sachen trägt der Verf. stundenlang seinen Zuhörern vor, und merket nicht,

daß

daß ſie ganz außer dem Geſichtskreiſe des großen Häufens liegen, und ihm alſo auch nicht nützen können.

Seine Predigtmethode iſt ungefähr die folgende: Er fängt den Eingang mit einer Stelle aus der Bibel an, die er kurz erklärt, und auf den gegenwärtigen Fall hinwendet; geht hernach insgemein ſehr weitläuftig, in welcher Verkündung ſein Text mit dem Vorhergehenden und Folgenden ſteht; bringt auch wohl verſchiedene Erklärungen bey, die er widerlegt; und beſtätiget endlich die ſeine, das heißt, die gewöhnliche: aus dem Zuſammenhange und aus vielen andern Schriftſtellen Alten und Neuen Teſtaments. Iſt etwas zu beweiſen, ſo beweiſet er es ſo viel wie möglich aus der Schrift; kommen Abhandlungen oder Bewegungsgründe vor, ſo nimmt er allezeit die gewöhnlichen aus der Dogmatik oder der Moral, und ſucht ſo viel wie möglich, alles von Jeſu herzuleiten, uns auch wieder zu Jeſu zurückzuführen, wobey er ſich denn freylich oft genug den ſichtbarſten Zwang anthun muß. Er wählet ſelten moraliſche Materien, und noch weit ſeltener beſondere Pflichten. Seine Schreibart iſt etwas weitſchweifig, und enthält bisweilen einen Witz in Bildern, die zwar bibliſch ſeyn ſollen, aber zu unſern geſchmackvollen Zeiten ganz wider die Würde der Kanzel ſind, wie z. E. in der 8ten Predigt S. 147.

Daß übrigens der Verf. an ſeinem Orte mit Beyfall und mit Nutzen prediget, iſt bekannt; daß er aber noch mehr Nutzen ſtiften könnte, iſt auch wahr.

P.

2. Rechtsgelahrheit.

Grab der Chikane, worinnen, daß Proceſſe das größte Uebel eines Staats ſind, gezeigt, die wahren Quellen u. ſ. w. Zweyter Band. Berlin, 1782. bey Pauli. 2 Alph. 8½ Bogen, und 4 Bogen Inhalt. in 8.

In dem erſten Bande, der B. 52 St. 2. angezeiget worden iſt, hatte der Verf. die erſte von ihm angegebene Quelle häufi-

ger Rechtsstreitigkeiten, nämlich die Art, wie die rechtlichen außergerichtlicheen Geschäffte abgeschlossen werden, untersucht, und Vorschläge dagegen gethan. Hier beschäfftiget er sich mit der zwoten, die er in den dunkeln, zweifelhaften, dem itzigen Zustande der Staaten nicht angemessenen Gesetzen findet. Ohne sich jedoch bey der Untersuchung dieses Uebels und deren Folgen zu verweilen, liefert er einen Versuch, alle Rechte und Pflichten der Unterthanen nach vernünftigen Grundsätzen zu beurtheilen, und die dabey vorkommenden Rechtsfälle darnach zu entscheiden. Er glaubt dadurch nicht nur den Gesetzgebern nützlich zu werden, sondern auch denen, die nicht Rechtsgelehrte sind, eine Anleitung in die Hände zu geben, ihre Rechte und Obliegenheiten richtig beurtheilen zu können. Dieser Band enthält aber von dem ganzen Entwurf theils die allgemeinen Sätze des persönlichen Rechts, theils die besondere Ausführung eines Theils des Iuris personarum, nämlich die Ehren, welche den Ehestand und die elterliche Gewalt betrifft. Auf diese Weise kann dies Werk leicht auf viele Bände ausgedehnt werden: zumal wenn der Verf. fortfährt, seine Materie, auf eine so unerträglich weitläuftige Art, bis auf die dünnsten Fäden auszuspinnen, und noch obendrein die unerheblichsten Dinge, selbst die bloßen Uebergänge von einer Lehre zur andern, umständlich und in einem weitschweifigen Styl vorzutragen. Für Kenner ist dies unerträglich, und für die übrigen, um deren willen der Verfasser vornämlich schreibt, ermüdend. Uebrigens ist nicht zu leugnen, daß er die abgehandelten Gegenstände nach sehr richtigen Grundsätzen beurtheilet, die seine Einsicht in die Rechtsgelahrheit beweisen, zum Theil auch bey einer neuen Gesetzgebung beherziget zu werden verdienen.

Ioh. Melchior. Gottl. Beseke, Thesaurus Iuris Cambialis. *Pars I.* Theoriam iuris cambialis continens. Berolini, ap. Vossium et Filium. 1783. *Pars II.* Praxin I. C., Ius camb. particulare et controversum, nec non Mantissam continens. Accedit Bibliotheca I. Camb. c. Indicibus. 1783. zusammen 7 Alph. 9 Bogen in 4.

Durch

Durch diese Sammlung der ins Wechselrecht einschlagender kleiner akademischer Schriften hat der Verf. den Rechtsgelehrten einen nützlichen Dienst geleistet, zumal er deren Gebrauch durch die beygefügten Register erleichtert hat. Es sind in allen 66 solcher Abhandlungen hier befindlich, die nach der Ordnung der Materien, so wie sie Heineccius in seinem Lehrbuche des Wechselrechts abhandelt, auf einander folgen. Daß manches unnützes Produkt darunter ist, erforderte der Endzweck der Sammlung, die, soviel möglich, vollständig seyn soll, ob sie es gleich nicht ist, auch nicht füglich seyn kann. Zu billigen ist es, daß solche Stücke, welche bereits in größern Werken oder Sammlungen kleiner Schriften eingerückt sind, hier nicht wieder abgedruckt worden. Ein Verzeichniß sämmtlicher hier aufgenommener Schriften wird man nicht erwarten. Wir erinnern daher nur noch, daß die angefügte Bibliothek, oder Verzeichniß der Schriften des Wechselrechts wegen der Genauigkeit und Vollständigkeit, die sich sogar auf Stellen aus größern nicht eben zum Wechselrecht gehörigen Schriften erstrecket, sehr brauchbar ist: ob wir gleich auch hier Schriften vermißt haben, darunter besonders Büschens Abhandlungen über das Wechselrecht sowohl, als über die Banquen, vor vielen andern einen Platz hier verdient hätten.

BZ.

D. Jul. Frid. Mahblank — Geschichte der peinlichen Gerichtsordnung Kaiser Karls V, von ihrer Entstehung und ihren weitern Schicksalen bis auf unsere Zeit. Nürnberg, 1783. (Ohne das Register) 274 S. in 8.

Die P. Gerichtsordnung K. Karls V, welche in der Verbesserung des deutschen peinlichen Rechts immer eine Hauptepoche machen wird, verdiente schon längst eine eigene Geschichtbeschreibung; um so mehr haben wir Ursache, über die vorliegende uns zu erfreuen, da sie vorzüglich gut gerathen, und nicht allein dem Rechtsgelehrten sehr brauchbar ist, sondern auch für den Gesetzgeber und Philosophen manche schätzbare Bemerkung enthält. Die Geschichte hat neun Kapitel folgenden Inhalts: 1) vom Zustande der peinlichen Gerichts-

ger Rechtsstreitigkeiten, nämlich die Art, wie die rechtlichen außergerichtlicheen Geschäffte abgeschlossen werden, untersucht, und Vorschläge dagegen gethan. Hier beschäfftiget er sich mit den zwoten, die er in den dunkeln, zweifelhaften, dem itzigen Zustande der Staaten nicht angemessenen Gesetzen findet. Ohne sich jedoch bey der Untersuchung dieses Uebels und deren Folgen zu verweilen, liefert er einen Versuch, alle Rechte und Pflichten der Unterthanen nach vernünftigen Grundsätzen zu beurtheilen, und die dabey vorkommenden Rechtsfälle darnach zu entscheiden. Er glaubt dadurch nicht nur den Gesetzgebern nützlich zu werden, sondern auch denen, die nicht Rechtsgelehrte sind, eine Anleitung in die Hände zu geben, ihre Rechte und Obliegenheiten richtig beurtheilen zu können. Dieser Band enthält aber von dem ganzen Entwurf theils die allgemeinen Sätze des persönlichen Rechts, theils die besondere Ausführung eines Theils des Iuris personarum, nämlich die Ehren, welche den Ehestand und die elterliche Gewalt betrifft. Auf diese Weise kann dies Werk leicht auf viele Bände ausgedehnt werden: zumal wenn der Verf. fortfährt, seine Materie, auf eine so unerträglich weitläuftige Art, bis auf die dünnsten Fäden auszuspinnen, und noch obendrein die unerheblichsten Dinge, selbst die bloßen Uebergänge von einer Lehre zur andern, umständlich und in einem weitschweifigen Styl vorzutragen. Für Kenner ist dies unerträglich, und für die übrigen, um deren willen der Verfasser vornämlich schreibt, ermüdend. Uebrigens ist nicht zu leugnen, daß er die abgehandelten Gegenstände nach sehr richtigen Grundsätzen beurtheilet, die seine Einsicht in die Rechtsgelahrheit beweisen, zum Theil auch bey einer neuen Gesetzgebung beherziget zu werden verdienen.

Ioh. Melchior. Gottl. Beseke, Thesaurus Iuris Cambialis. *Pars I.* Theoriam iuris cambialis continens. Berolini, ap. Vossium et Filium. 1783. *Pars II.* Praxin I. C., Ius camb. particulare et controversum, nec non Mantissam continens. Accedit Bibliotheca I. Camb. c. Indicibus. 1783. zusammen 7 Alph. 9 Bogen in 4.

Durch

Durch diese Sammlung der ins Wechselrecht einschlagender kleiner akademischer Schriften hat der Verf. den Rechtsgelehrten einen nützlichen Dienst geleistet, zumal er deren Gebrauch durch die beygefügten Register erleichtert hat. Es sind in allen 66 solcher Abhandlungen hier befindlich, die nach der Ordnung der Materien, so wie sie Heineccius in seinem Lehrbuche des Wechselrechts abhandelt, auf einander folgen. Daß manches unnützes Produkt darunter ist, erforderte der Endzweck der Sammlung, die, soviel möglich, vollständig seyn soll, ob sie es gleich nicht ist, auch nicht füglich seyn kann. Zu billigen ist es, daß solche Stücke, welche bereits in größern Werken oder Sammlungen kleiner Schriften eingerückt sind, hier nicht wieder abgedruckt worden. Ein Verzeichniß sämmtlicher hier aufgenommener Schriften wird man nicht erwarten. Wir erinnern daher nur noch, daß die angefügte Bibliothek, oder Verzeichniß der Schriften des Wechselrechts wegen der Genauigkeit und Vollständigkeit, die sich sogar auf Stellen aus größern nicht eben zum Wechselrecht gehörigen Schriften erstrecket, sehr brauchbar ist: ob wir gleich auch hier Schriften vermißt haben, darunter besonders Büschens Abhandlungen über das Wechselrecht sowohl, als über die Banquen, vor vielen andern einen Platz hier verdient hätten.

DZ.

D. Jul. Frid. Mahlaut — Geschichte der peinlichen Gerichtsordnung Kaiser Karls V, von ihrer Entstehung und ihren weitern Schicksalen bis auf unsere Zeit. Nürnberg, 1783. (Ohne das Register) 274 S. in 8.

Die P. Gerichtsordnung K. Karls V, welche in der Verbesserung des deutschen peinlichen Rechts immer eine Hauptepoche machen wird, verdiente schon längst eine eigene Geschichtbeschreibung; um so mehr haben wir Ursache, über die vorliegende uns zu erfreuen, da sie vorzüglich gut gerathen, und nicht allein dem Rechtsgelehrten sehr brauchbar ist, sondern auch für den Gesetzgeber und Philosophen manche schätzbare Bemerkung enthält. Die Geschichte hat neun Kapitel folgenden Inhalts: 1) vom Zustande der peinlichen Gerichts-

ger Rechtsstreitigkeiten, nämlich die Art, wie die rechtlichen außergerichtlicheen Geschäffte abgeschlossen werden, untersucht, und Vorschläge dagegen gethan. Hier beschäfftiget er sich mit der zwoten, die er in den dunkeln, zweifelhaften, dem itzigen Zustande der Staaten nicht angemessenen Gesetzen findet. Ohne sich jedoch bey der Untersuchung dieses Uebels und deren Folgen zu verweilen, liefert er einen Versuch, alle Rechte und Pflichten der Unterthanen nach vernünftigen Grundsätzen zu beurtheilen, und die dabey vorkommenden Rechtsfälle darnach zu entscheiden. Er glaubt dadurch nicht nur den Gesetzgeberu nützlich zu werden, sondern auch denen, die nicht Rechtsgelehrte sind, eine Anleitung in die Hände zu geben, ihre Rechte und Obliegenheiten richtig beurtheilen zu können. Dieser Band enthält aber von dem ganzen Entwurf theils die allgemeinen Sätze des persönlichen Rechts, theils die besondere Ausführung eines Theils des Iuris personarum, nämlich die Ehren, welche den Ehestand und die elterliche Gewalt betrifft. Auf diese Weise kann dies Werk leicht auf viele Bände ausgedehnt werden: zumal wenn der Verf. fortfährt, seine Materie, auf eine so unerträglich weitläuftige Art, bis auf die kleinsten Fäden auszuspinnen, und noch obendrein die unerheblichsten Dinge, selbst die bloßen Uebergänge von einer Lehre zur andern, umständlich und in einem weitschweifigen Styl vorzutragen. Für Kenner ist dies unerträglich, und für die übrigen, um deren willen der Verfasser vornämlich schreibt, ermüdend. Uebrigens ist nicht zu leugnen, daß er die abgehandelten Gegenstände nach sehr richtigen Grundsätzen beurtheilet, die seine Einsicht in die Rechtsgelahrheit beweisen, zum Theil auch bey einer neuen Gesetzgebung beherziget zu werden verdienen.

Ioh. Melchior. Gottl. Beseke, Thesaurus Iuris Cambialis. *Pars I.* Theoriam iuris cambialis continens. Berolini, ap. Vossium et Filium. 1783. *Pars II.* Praxin I. C., Ius camb. particulare et controversum, nec non Mantissam continens. Accedit Bibliotheca I. Camb. c. Indicibus. 1783. zusammen 7 Alph. 9 Bogen in 4.

Durch

Durch diese Sammlung der ins Wechselrecht einschlagender kleiner akademischer Schriften hat der Verf. den Rechtsgelehrten einen nützlichen Dienst geleistet, zumal er deren Gebrauch durch die beygefügten Register erleichtert hat. Es sind in allen 66 solcher Abhandlungen hier befindlich, die nach der Ordnung der Materien, so wie sie Heineccius in seinem Lehrbuche des Wechselrechts abhandelt, auf einander folgen. Daß manches unnützes Produkt darunter ist, erforderte der Endzweck der Sammlung, die, soviel möglich, vollständig seyn soll, ob sie es gleich nicht ist, auch nicht füglich seyn kann. Zu billigen ist es, daß solche Stücke, welche bereits in größern Werken oder Sammlungen kleiner Schriften eingerückt sind, hier nicht wieder abgedruckt worden. Ein Verzeichniß sämmtlicher hier aufgenommener Schriften wird man nicht erwarten. Wir erinnern daher nur noch, daß die angefügte Bibliothek, oder Verzeichniß der Schriften des Wechselrechts wegen der Genauigkeit und Vollständigkeit, die sich sogar auf Stellen aus größern nicht eben zum Wechselrecht gehörigen Schriften erstrecket, sehr brauchbar ist: ob wir gleich auch hier Schriften vermißt haben, darunter besonders Büschens Abhandlungen über das Wechselrecht sowohl, als über die Banquen, vor vielen andern einen Platz hier verdient hätten.

Bz.

D. Jul. Frid. Mahlaak — Geschichte der peinlichen Gerichtsordnung Kaiser Karls V. von ihrer Entstehung und ihren weitern Schicksalen bis auf unsere Zeit. Nürnberg, 1783. (Ohne das Register) 274 S. in 8.

Die P. Gerichtsordnung K. Karls V, welche in der Verbesserung des deutschen peinlichen Rechts immer eine Hauptepoche machen wird, verdiente schon längst eine eigene Geschichtbeschreibung; um so mehr haben wir Ursache, über die vorliegende uns zu erfreuen, da sie vorzüglich gut gerathen, und nicht allein dem Rechtsgelehrten sehr brauchbar ist, sondern auch für den Gesetzgeber und Philosophen manche schätzbare Bemerkung enthält. Die Geschichte hat neun Kapitel folgenden Inhalts: 1) vom Zustande der peinlichen Gerichtsbarkeit

barkeit unter K. Maximilian I. und Karl V. (weil, wie der V. richtig bemerkt, die Hauptepochen in der gesetzlichen Verfassung der Deutschen immer Folgen vorausgegangener Veränderungen im Zustande der Gerichte gewesen sind;) 2) vom Zustande der Gesetze und des peinlichen Verfahrens unter eben diesen Kaisern; 3) vom schlechten Einflusse des fremden Rechtsstudii in die Verbesserung des deutschen peinlichen Rechts, Nlederer, Tengler, Brand; 4) vom Leben und Charakter des Freyherrn von Schwarzenberg; 5). von der Bambergischen Halsgerichtsordnung; 6) Reichstagsverhandlungen unter Maximilian I. und Karl V. über die Errichtung einer P. G. O. für das Reich; 7) von der Karolinischen P. G. O. 8) von den Schicksalen der P. G. O. Karls V. im 16ten und 17ten Jahrhundert; 9) vom Schicksal derselben im 18ten Jahrhundert. Wir wollen, da uns der Raum nicht erlaubt, ins Detail zu gehen, uns mit Auszeichnung einiger wenigen Bemerkungen des Verf. begnügen. Im 2ten Kap. führt der Verf. unter andern Gebrechen der damaligen Gesetzgebung die große Verschiedenheit und Ungewißheit des peinlichen Rechts an, mit der Bemerkung, daß jedoch das städtische peinliche Recht viele Vorzüge vor dem auf dem Lande hatte, weil es bestimmter war, und strenger darüber gehalten wurde; es wird hierauf das peinliche Recht jener Zeit von Nürnberg, besonders was die Strafen vieler Verbrechen betrifft, angeführt, wobey sich eine große Aehnlichkeit desselben mit der Karolinischen H. G. O. zeigt, welches der Verf. sehr gut daher erklärt, daß Schwarzenberg lange Zeit als Regimentsrath in Nürnberg gewesen, und häufigen Umgang mit dasigen Gelehrten, besonders mit dem berühmten Pirkheimer, gehabt. Die häufigen Verordnungen der Reichsgesetze gegen die Gotteslästerung leitet der Verf. daher, daß man auch in Deutschland, so wie der in einer Wormserfatzung von 1495 angeführte Justinian in seiner Nov. 77, glaubte, daß dieses Verbrechen die Ursache aller Erdbeben, Kriegsplagen, und anderer Unglücksfälle seye. Der Freyherr von Schwarzenberg, welcher Verfasser der Bambergischen H. G. O. und des auf dem Reichstage zu Worms 1521 übergebenen Projects war, konnte weder lateinisch noch griechisch, und doch war die Lesung der alten Schriftsteller von diesen Sprachen sein Lieblingsstudium; er benutzte nämlich die vorhandenen Uebersetzungen, ließ sich andere machen, welche er ins Hochdeutsche übersetzte, ließ sie von Gelehrten revidiren, und so gab er Uebersetzungen

von

von mehreren Schriften des Cicero heraus. Daß er auch diesen in der Bambergischen H. G. O. sehr benutzt, zeigt der Verf. bey der Lehre von den gemeinen Anzeigen, welche aus Cic. de invent. L. 11. cap. 13. Topic. cap. 12. de orator. l. 2. cap. 40. und bey der Lehre von Befragung des Angeklagten auf der Marter, welche aus den Rhetoric. ad Herennium l. 2. cap. 7. und orator. partit. cap. 14. genommen ist; übrigens können wirs nicht mit dem Verf. für ein Glück halten, daß Schwarzenberg nicht Latein verstand; er würde wahrscheinlich die lateinischen Schriftsteller mehr und besser benutzt, und nicht in Fällen, wo eine genaue Bestimmung leicht möglich war, uns so oft auf das Römische Recht verwiesen haben. Herzlich hat uns gefreuet, wie der Verf. den alten Knasterbart Carpzov heruntermacht; es fehlte ihm, sagt der Verf. sehr am Scharfsinn, und nicht nur seine Anhänglichkeit an Autoritäten und die Sächsische Constitution, die er überall mit dem gemeinen Rechte zu vereinigen suchte, sondern auch sein blinder, und zuweilen dummer, Religionseifer umnebelte seinen Verstand dergestalt, daß er oft am hellen Mittage im Finstern tappte, u. s. f. Die Geschichte von den neuen Verbesserungen im peinlichen Rechte giebt der Verf. kurz und gründlich; zu den Schriftstellern, welche der Verf. möglichst vollständig liefern wollte, könnten wohl noch mehrere beygesetzt werden, als z. B. Henr. Gotth. Bauer, de emendando iure criminali D. I. et II. Etwas für Menschen ohne Vorurtheile, Augsburg, 1781. und Vouglans loix criminelles de France dans leur ordre naturel. Paris, 1780. welcher in einem Anhange unter dem Titel: Refutation du Traité des delits et peines, besonders viel hieher gehöriges enthält.

I. M. Reuneri, ill. Limburgico-Pücklerianae domus e regimine Gaildorfensi Consiliarii, Meditationes ad D. I. G. Schaumburgii Principia praxeos iuridicae iudiciariae iisque a D. Reichardto adiectas observationes. Cum appendice commentationis de officio suppletorio iudicis. Ienae, 1784. 238 S. in 8.

Die Meditationes beſtehen aus Anmerkungen über einzelne Sätze des beliebten Schaumburgiſchen Lehrbuchs, welche von guten praktiſchen Kenntniſſen des Verf. und einer rühmlichen Bekanntſchaft mit der ältern und neuern Literatur zeugen, und die Schaumburgiſchen Sätze öfters, beſonders wenn ſie nach dem gewöhnlichen Ton der Sächſiſchen Praktiker das Sächſiſche Recht mit dem gemeinen Rechte verwechſeln, berichtigen. In der angefügten deutſch geſchriebenen Abhandlung über die l. un. C. ut quae deſunt advoc. part. index ſuppleat, oder von dem richterlichen Erfüllungsamte, werden folgende Sätze aufgeſtellt. I. Der Richter kann zuſtehende Befugniſſe oder Einwendungen, die Partheyen vorzubringen unterlaſſen, ohne weiters ex officio ſuppliren, wenn ſie iuris communis ſind, und ſo ex actis erhellen, daß dawider keine Einwendung oder Gegeneinwendung noch Statt haben kann. II. Der Richter kann bey der Beweis- und Gegenbeweisführung, zu deren Behuf, Erleichterung und Ergänzung ex officio beytragen, und etwas vornehmen, um welches die Partheyen nicht gebeten haben. III. Der Richter iſt befugt und ſchuldig, wenn in dem Laufe des Proceſſes eine Parthey ihre Nothdurft nicht in gehöriger Ordnung und Deutlichkeit vorträgt, oder irrig darinn iſt, ſie zurecht zu weiſen, und ex officio ihr zu Hülfe zu kommen, damit ſie wieder in den rechten Weg eingeleitet werde. Hingegen darf IV. der Richter eine de iure zwar zuſtehende, und ex actis zur Zeit apparirende Einwendung nicht ſchlechthin ſuppliren, wenn derſelben noch eine Gegeneinwendung im Wege ſtehen kann, und letzteres zweifelhaft iſt. Dieſe Regeln, welche zugleich als eine Probe von des Verf. nicht ganz reiner Schreibart gelten können, werden durch mehrere Beyſpiele gut erläutert; jedoch ſcheint uns der Verf. dem Erfüllungsamte des Richters zu viel einzuräumen.

Wolfgang Adami Lauterbachii, ICti quondam Tubingenſis, Collegium Pandectarum theoretico-practicum, ſtudio B. filii Vlrici Thomae Lauterbachii, S. C. Maj. quondam Conſiliarii et Camerae Imp. Aſſeſſ. primum publici iuris factum. *Tomus Primus* a Libr. I. uſque

usque ad Libr. XX. Editio sexta emendatior. Tubing. 1784. 1330 S. in 4.

Die Verdienste dieser neuen Ausgabe eines Werks, welches, so lange noch Römisches Recht gilt, seinen Werth behaupten wird, betreffen allein das Aeußerliche; da nämlich die ehmals in den Text eingerückten Gesetze und Schriftsteller, welche den Leser vielfältig unterbrochen haben, nun auf jeder Seite als Noten unter den Text gesetzt, auch manche Druckfehler, welche besonders in den neueren Ausgaben häufig waren, verbessert worden sind.

Ins.

Ueber die Unzulässigkeit des Büchernachdrucks nach dem natürlichen Zwangsrechte, von Martin Ehlers, Professor der Philosophie zu Kiel. Dessau und Leipzig, in der Buchhandl. der Gelehrten, 1784. 194 Seiten in 8. ohne Titel, Zueignung an den Kaiser, und 36 S. Vorrede.

Außer dem Inhalt, welchen schon die Aufschrift angiebt, hat der Verf. noch eine besondere Widerlegung eines im 5ten St. des Museums vom Jahre 1783 enthaltenen Aufsatzes über den Büchernachdruck angehängt, und sind darinn die Trugschlüsse und falschen Vergleichungen des ungenannten Verfassers größtentheils gut abgefertiget. In der Abhandlung selbst gründet Hr. E. das Zwangsrecht auf das Eigenthumsrecht, welches jeder Mensch über seine Gedanken habe. Wir hätten wünschen mögen, daß er seine Perioden weniger gedehnt, und überhaupt das Ganze kürzer und einfacher gefaßt hätte, zumal da er in beyden Abhandlungen seinen Lesern keine Ruhepunkte gewiesen hat. So, wie der Vortrag nun ist, hat er nicht nur nichts Anziehendes, sondern was Einschläferndes, und dieses hätte Hr. E. um so mehr vermeiden sollen, als er wünscht und hofft, der Kaiser werde, wo nicht selbst lesen und prüfen, doch beydes durch Minister thun lassen. — Uebrigens dünkt uns, machen die Gelehrten durch zum Theil weit hergeholte Sätze, oder nicht ganz ächte Vergleichsdarstellungen, die Sache nur immer verwirrter und dunkler, und werden dadurch

immer weniger zu ihrem Zwecke gelangen. Besonders aber wird ein allgemeines teutsches Gesetz, das den Nachdruck verbietet, unserer teutschen Reichsverfassung nach, so bald nicht zu Stande kommen. Wie wäre es, wenn einige gute Schriftsteller Teutschlands, so bald sie ein Werk, bey dem sie Nachdruck zu befürchten haben, in Druck geben wollen, sich mit einer Bittschrift an die Fürsten Teutschlandes, in deren Ländern der Nachdruck ungescheut getrieben wird, wendeten und vorstellten: dies sey ein unleugbares Produkt ihres Fleißes, wofür sie eben so billiger Weise, als die Räthe und Diener der Fürsten für ihren Fleiß, eine Belohnung vom Publikum hofften, um die sie aber, wo nicht ganz, doch zu einem beträchtlichen Theile kommen würden, wenn es nachgedruckt werde, weil sie augenscheinlicher Weise mit einem bloßen Nachdrucker nicht gleichen Preis halten könnten; sie wollten vorderſamſt diesen Nachdruckern ihre Arbeit zum Verlag, gegen die Belohnung, so ihnen sonst schon angetragen worden, angeboten, und ihnen dadurch Gelegenheit gegeben haben, ihre Presse auf eine rechtmäßige Weise zu beschäfftigen. Würden aber die Nachdrucker sich zu einer Belohnung ihrer Arbeit nicht verstehen: so hofften sie, man werde ihnen in der Folge auch nicht gestatten, des Drucks einer Arbeit, deren Bezahlung sie verweigert, ein anderer aber ehrlich und willig geleistet habe, umsonst und mit Gewalt, also nicht anders, als nach Räuberart, sich anzumaßen u. s. w.

Recensent wäre sehr begierig, was ein Kaiser Joseph, ein Herzog von Würtemberg, ein Marggraf von Baden ꝛc. auf eine solche Bittschrift für Entschließungen faßten? Sicher würden sie zum Besten der Schriftsteller ausfallen, und nur ein Paar solcher Vorgänge endlich einem allgemeinen Verbote des Nachdrucks von Schriften, deren Verfasser unstreitig, wie alle andere Producenten, von ihren Produkten rechtmäßige Eigenthümer derselben sind, den Weg bahnen. Es ist unmöglich, daß Fürsten von solchen Einsichten auf diesem Wege nicht selbst das Unrecht und die Unbilligkeit der Nachdrucker einsehen, und ihn steuren sollten.

Die Römische Rechtsgeschichte hat ein ähnliches Beyspiel an den Fideicommissen. Diese zu halten, war noch kein bürgerliches Gesetz da, sondern stand in der eigenen Billigkeit und Ehrlichkeit eines jeden, so wie es gegenwärtig blos auf die eigene Ehrbarkeit eines Buchdruckers oder Verlegers ankommt,

kömmt, oder Nachdruck wollen, oder lassen will? August gab aber den Fideicommissen auf einmal bürgerliche Verbindlichkeit, da sie doch gemeiniglich Leuten Erbschaften zuwandten, die geradenwegs zu Erben einzusetzen, die Gesetze nicht erlaubten. Sollten sich nun in einer Angelegenheit, welche die Wissenschaften und das Verdienst eines so manchen ehrlichen und nützlichen Manns so nahe angeht, keine Auguste in unserm Vaterlande finden? Soll Frankreich zuerst den Schriftstellern wenigstens zum Theil ihr Recht gesichert haben? — Wenn Hülfe in Deutschland länger verzieht: so ist es ein schlechtes Zeichen von der Gesinnung nicht sowohl unserer Fürsten, als vielmehr ihrer Räthe. Aber, wie gesagt, man bringe die Sache nur erst auf eine ganz einfache Weise vor die Regierungen selbst. Zehen noch so gelehrte und weitläuftige Schriften werden die Wirkung nicht, wie vielleicht eine einige Vorstellung noch, ehe der Nachdruck geschehen ist, haben. August wurde gewiß auch nicht durch gelehrte Abhandlungen zu seinem ihm noch Ehre machenden Gesetze gebracht. —

Em.

3. Arzneygelahrheit.

Burserius von Kaulfeld Anleitung zur Kenntniß und Heilung der Fieber. Gießen und Marburg, bey Krieger dem jüngern.

Ein sehr gutes Werk, das einer Uebersetzung wohl werth war. Das Original kam 1781 zu Mayland unter dem Titel heraus: Institutionum Medicinae practicae, quas auditoribus suis praelegebat Io. Baptista Burserius de Kaulfeld, Volumen Primum de Febribus. Praemittitur Commentariolum de Inflammatione. Der Wunsch des Göttingischen Recensenten, dieses Werk bald in unsern Buchläden zu sehen, so wie die Gemeinnützigkeit desselben, haben den Hrn. D. Hinderer in Gießen zu der Uebersetzung bewogen, die, wie wir zur Ehre des Herrn Uebersetzers bekennen müssen, rein, fließend, und getreu ausgefallen ist. Den allgemei-

nen Titel des Originals: Anleitung zur ausübenden Arzneykunst, hat er deswegen nicht beybehalten, weil, einer erhaltenen Nachricht zu Folge, der Verfasser vor einiger Zeit gestorben, und sein Werk unvollendet zurück gelassen haben soll. Da also wahrscheinlicher Weise nichts weiter mehr erscheinen wird, so hielte er den dieser Uebersetzung vorgesetzten Titel für anpassender. Sollte inzwischen noch ein Theil, so vollendet wie der gegenwärtige, zum Vorschein kommen, so wird er ihn, im Falle man mit dieser Uebersetzung zufrieden seyn wird, (woran wir nicht zweifeln,) so bald als möglich, folgen lassen.

Das Werk selbst ist mit vieler Belesenheit geschrieben, und die besten Quellen dabey benutzt. Zuerst handelt der Verfasser von der Entzündung. Die ältern Theorien werden vorgelegt, und die neuern angenommen. Die Hewsonische gefällt ihm durchaus nicht, so wie er auch seiner Meynung in Ansehung der Gestalt der Blutkügelchen widerspricht, und sich S. 63 auf die Antwort des berühmten Caldom beruft, der aus wiederholten Versuchen gesehen, daß die Gestalt der festen rothen Theile des Bluts entweder wirklich kuglicht, oder daß, wenn sie das nicht wäre, den mit Vergrößerungsgläsern angestellten Beobachtungen nicht zu glauben sey. Die Entzündungsröthe hält er für kein gewisses Zeichen von derselben, indem sie bald bey der Entzündung zugegen ist, bald ohne dieselbe angetroffen wird. In Ansehung der sechs verschiedenen Ausgänge der Entzündung, die einige neuere annehmen, erinnert er S. 84, daß der zweyte nämlich die kritische Ausleerung der unzertheilbaren Säfte füglich unter der Zertheilung begriffen werden könne; der dritte durch die Versetzung aber der Entzündung nicht eigen sey, sondern auch bey andern Krankheiten statt habe, auch würde die Entzündung nicht durch die Versetzung gehoben, und erreichte nicht dadurch ihr Ende. Gegen Richter und Gartenhof, die die Abschuppung noch hinzusetzen, behauptet er, daß sie nicht bey allen Entzündungen bemerkt würde, sondern nur bey einigen, als dem Rothlauf, dem Friesel, dem Scharlachausschlag, den Blattern u. s. w.; deswegen sey sie nicht allgemein unter die in der Entzündung eigen n Ausgänge zu rechnen.

Seine Meynung aber S. 91, daß wenn ein fauler oder giftiger Stoff die ersten Wege angegriffen, oder der Krankheitszunder von einer verdorbenen oder zu häufigen Galle seinen Ursprung hätte, die Ausführung durch gelinde und gemäßigte

mäßigte Brechmittel, nach gehöriger Entledigung der Gefäße durch die Aderlasse bewirkt werden müsse, möchte wohl vielen Widerspruch leiden.

S. 121 nimmt er weder Hurtigkeit noch Geschwindigkeit des Pulses als gewisse Zeichen der Fieber an, indem bey einigen der Puls geschwind oder hurtig, bey andern langsamer als der natürliche sey, und es auch geschwinde Pulse ohne Fieber gäbe. S. 134. Es giebt wegen der großen Verschiedenheit der Fieber keine nächste Ursache, die allen gemein wäre. S. 179 verwirft er die Eintheilung der Fieber in Ausschlags-fieber ganz, so wie S. 198 die ein- zwey- dreymonatlichen auch jährigen Wechselfieber, die er mehr zu den Ephemeren rechnen will; übrigens sehr viel Gutes von den Wechselfiebern, die dieses Werk beschließen, das wir aber, um nicht zu weitläuftig zu seyn, unmöglich anführen können. Wir glauben durch das wenige Ausgezeichnete den praktischen Aerzten einen Vorschmack von der Güte des Werks gegeben zu haben, und wünschen weiter nichts, als daß es aus eben dieser Ursache von vielen benutzt werde.

E. Z.

Onomatologia medico-practica. Encyklopädisches Handbuch für ausübende Aerzte in alphabetischer Ordnung, ausgearbeitet von einer Gesellschaft von Aerzten. Zweyter Band. Nürnberg, bey Raspe. 1784. gr. 8. 1616 Seiten in gespaltenen Columnen.

Die Verfasser gehen ihren Weg fort, und stoßen, wie die Satyrs, hier und da muthig um sich, es treffe nun ihr (oft unzeitiger) Scherz, Spott, Eifer und Muthwillen, wen er wolle. Sie machen sich über ihre Recensenten, die einige Fehler rügten und nicht rügten, lustig, und scheinen also unverbesserlich seyn zu wollen. Diesmal rücken sie von F. bis K. fort. Belesenheit, Witz und Laune wird ihnen Niemand absprechen, aber zuverläßig folgen noch zwey Bände, wenn sie mit der nämlichen Schwatzhaftigkeit fortfahren. Da Wörterbücher einer Kunst oder Wissenschaft dem Anfänger und Wißbegierigen die ersten Begriffe geben sollen, so müssen alle überflüßigen

flüßigen und unnützen Auswüchse abgeschnitten seyn. In der Rücksicht tadeln wir an dieser Onomatologie das Hinsetzen ganzer Stellen, wo die bloße Anführung der Gewährsmänner hinreichend war: (denn wozu nutzt dies anders, als den Anfänger verwirrt zu machen?) Die Menge so vieler Worte, die nur da stehen, um einem witzigen oder beißenden, oder auch platten Einfalle Platz zu machen, z. B. Famulatus, Fartura, Faunorum ludibria, Fustigatio cet.

Die Worte, die zu einer wohlgemeynten Nutzanwendung und zum Einrücken fremden Gutes Stoff hergeben müssen, z. B. Invidia medica und Kina, wo das ganze Gedicht des Cloſſius eingerückt ist. Die unnütze Ausführlichkeit bey Dingen, die aus der Mode gekommen sind; die vielen Recepte, die doch immer unter gewissen unvorhergesehenen Umständen unbrauchbar werden; die ausführlichen Gutachten, die man hier nicht suchet; die beleidigenden Ausfälle auf so manche wackere Männer, und die Sucht, Jedermann, er sey Freund oder Feind, eine Sottise zu sagen; die häufige Anwandlung vom Egoismus, und Anführung seiner wohlweisen Person und Schriften ꝛc. Diese und ähnliche Dinge verdunkeln das viele Gute und Brauchbare, das in diesem Wörterbuche, und besonders auch in diesem Theile, vorkömmt, und da dessen Verfassern der Kopf nicht fehlet, so empfehlen wir ihnen desto mehr guten Willen zum Vollbringen.

Wir haben oben schon den Artikel *Fustigatio* als für dieses Buch sehr unnütz angeführet. Darinn ist S. 855 eine unwürdige Anekdote angeführet, daß Hr. P. Göze in Hamburg von einem Licentiaten sey mit Fußtritten mißgehandelt worden. Wenn diese seynsollende Anekdote auch wahr wäre, so war es allemal ein elender Muthwillen, in gedruckten Schriften von solchen Dingen zu reden, und ganz niederträchtig, hier in einem medicinischen Lexicon so etwas vorzubringen, wo es gar keinem Menschen nützen kann. Die elende Anekdote ist aber nicht einmal wahr, und so sollte sich der Herausgeber herzlich schämen, und wenn er edel denkt, so wird er Herrn Gözen eine öffentliche Abbitte thun, denn das Unrecht ist ganz auf seiner Seite. Wer von der Würde eines Gelehrten, und von guter Lebensart, noch einige Empfindung hat, muß diesen ganz unwürdigen Ausfall gegen Hrn. Gözen mißbilligen. Derselbe hat sich auch, wie billig, an das Publikum gewendet, in folgender kleinen Schrift:

J. M.

J. M. Göze Anrede an seine Zuhörer und Freunde zur Rettung seiner Ehre und Unschuld, gegen eine von einer auswärtigen Gesellschaft von Aerzten ihm aufgebürdete boshafte Verleumdung. Hamburg, 1784. 1 Bogen in 4.

Er hat, wie schon gesagt, Recht, über die sehr unartige Zunöthigung der Verfasser der Onomatologie zu klagen. Aber Hr. G. hat sich einen Ton des geistlichen Stolzes angewöhnt, den er auch hier braucht, und gar keinen Sinn dafür hat, wie wenig er ihn kleidet. Er fängt damit an, daß er sagt: „Denjenigen, welche auf die Zeichen der gegenwärtigen Zeit, „auf die Schicksale der Kirche Gottes und redlicher „Lehrer in derselben achten, werde nicht unbekannt seyn, daß „die Feinde der evangelischen Wahrheit ihn in den Augen der Menschen verächtlich, und seine in dem Herrn „gethane und auf die Vertheidigung der evangelischen Wahrheit abzielende Arbeit vergeblich zu machen suchen. — Die Regierung Gottes lasse es zu, daß „er auch darinn seinem Herrn und Meister ähnlich „werden soll. — Daran haben denn die Herren Zeitungsschreiber und Journalisten Freude, wenn sie einen redlichen „Knecht Gottes und Vertheidiger der Evangelischen „Wahrheit lästern können. — Er wolle sich aber vertheidigen und ferner für die beste Sache streiten, denn:

„die Sach' und Ehr, Herr Jesu Christ!
„nicht mein, sondern ja dein ist!"

Daß doch Leute, wie Hr. G. gleich auch in sehr geringfügigen Fällen ihre Sache zur Sache Gottes machen. Wenn es wirklich wahr wäre, daß ein niederträchtiger Mensch Herrn Gözen thätlich mißhandelt hätte, so hätte er sich gröblich gegen die gute Polizey vergangen. Er hätte die Ahndung der Obrigkeit verdienet, weil er die öffentliche Sicherheit beleidigt, welche der geringste Taglöhner so gut, als ein Hauptpastor, oder Pastor an einer Hauptkirche in Hamburg genießen muß. Daß der Herausgeber der *Onomatologia medica* diese elende Anekdote, die noch dazu nicht wahr ist, in sein Werk setzte, war eine ganz unwürdige Neckerey, und auf alle Weise unverzeihlich. Aber daß nun Hr. Göze diese Vorfälle zu den Zeichen

chen dieſer Zeit, zu den Schickſalen der Kirche Gottes rechnet, und ſich die ſtolze Miene geben will, daß er dadurch ſeinem Herrn und Meiſter ähnlich werde, gefällt uns nicht. Merkt denn Hr. Höze gar nicht, daß er ſich ſelbſt damit Schaden thut? Indem er den Unwillen gegen den Verfaſſer der Onomatologie dadurch mindert, daß ein mitleidiges Lächeln über den innigen geiſtlichen Stolz erregt wird, den er bey dieſer Gelegenheit öffentlich vor dem Publikum zeigt.

Hr.

Johann Sloane, M. D. von den Krankheiten, welche er in Jamaika beobachtet und behandelt hat. Aus dem Engliſchen überſetzt, und mit einigen Zuſätzen begleitet. Augsburg. 1784. Klett. 168 Seiten gr. 8.

Wenn auch gleich des Verf. Reiſen, woraus dieſes entlehnet iſt, nicht überſetzt wären, ſo hat ſich doch ſeit 1707 die Heilart überhaupt ſo verbeſſert, und wir haben ſeitdem ſo viele Schriften, welche über Krankheiten in jenem Clima geſchrieben ſind, erhalten, daß dieſe Ueberſetzung ſehr entbehrlich werden mußte. Aber ohnehin glänzet Sloane gar nicht von Seiten ſeiner mediciniſchen Einſicht, ſondern verdient mehr den Naturforſchern bekannt zu ſeyn. Wir wollen inzwiſchen eine Probe zum Beweiſe ausziehen: „Auszehrung S. 8. Ein ungefähr 40jähriger Seemann hatte, beſonders gegen „Abend, einen ſchnellen Puls, einen läſtigen Huſten, „der ihn ſeit einigen Monaten nicht verließ: ich verordnete ihm ꝛc.“ Was ſagen die Leſer zu einer ſolchen Krankengeſchichte, wo der Arzt ſogleich Mittel verordnet, ehe er die Krankheit kennet?

Barthol. von Battiſti'a S. Georgio — Dr. — Abhandlung von den Krankheiten des ſchönen Geſchlechts. Wien, 1784. 132 Seiten in 8.

Ein nützliches Büchelchen, das lauter vernünftige Erklärungen und faßliche Rathſchläge enthält, und von Krankheiten der

der Jungfern, Schwangern, Gebährenden, Kindbetterinnen, Säugammen, und alten Weibern handelt. Den Kaiserschnitt will der Verf. nach dem Tode einer schwangern Person nicht zugeben, S. 55, weil die Zeichen des Todes so ungewiß sind, und wenn der Leichengeruch, als das einzige Zeichen, sich äussert, das Kind alsdann auch schon todt ist. Beyschlaf schade den Ammen nicht, denn wahre Mütter enthalten sich desselben auch nicht, wenn sie säugen, und die Kinder befinden sich doch wohl.

Neueste Entdeckung: daß die Finnen im Schweinefleische keine Drüsenkrankheit, sondern wahre Blasenwürmer sind. Von J. A. E. Götze — zu Quedlinburg — nebst einer Kupfertafel. Halle, auf Kosten des Verfassers, bey Heller. 1784. in 8. 40 Seiten.

Anlaß zu dieser Entdeckung gab mir die in das Hannöversche Magazin eingerückte Frage über diese Finnen. Wenn andere Naturforscher und der Verf. selbst diese Entdeckung nicht eher gemacht haben, so kömmt es daher, daß diese Würmer schon todt waren, wenn man die Finnen in geschlachteten Schweinen, oder gar im Schinken, untersuchte. Hr. G. stellte hier Untersuchungen in einem frisch geschlachteten an, und freuete sich herzlich dieser glücklichen Viertelstunde. Vermuthung von einem Bandwurme, sonderbar! hatte der Koppenhagensche Fabricius schon gehabt. Der Wurm hat eine Aehnlichkeit mit dem in den drehenden Schaafen, aber in den Schweinen sitzt er nur immer allein. Die Erklärung der Kupfertafel läßt sich nicht abschreiben, und es wird ohne unsere Anzeige auch ohnehin Niemand das Büchelgen ungelesen lassen, dem Entdeckungen interessiren. Hr. G. glaubt, die Finnen seyn eigentlich keine Krankheit. Ey nun, darüber muß man sich nicht mit ihm zanken, eben so wenig, als über die Heilungsart dieses Uebels. Aber man hat doch nun eher Hoffnung, die Schweine davon zu befreyen, da man die wahre Beschaffenheit und Ursache dieser — bald hätten wir wieder: Krankheit gesagt — kennet. Daß die menschlichen Hydatides ebenfalls eine Art einzelner Blasenbandwürmer seyn, davon hat Hr. Götze auch schon Spuren, S. 25. Der erste Ursprung dieser Würmer

in

in den Finnen sey in den knorpelichten Leberblasen, deren eine oft Millionen dieser kleinen Würmer enthält. S. 30. Was hat die Naturgeschichte und Arzneywissenschaft nicht noch für Entdeckungen von diesem unermüdeten Naturforscher zu erwarten, da er zugleich mit allen dazu gehörigen Gaben ausgerüstet ist! Der Riesenschritt, den er nun schon im Pathologischen mit so vielem Glücke gemacht hat, wird ihn hoffentlich noch mehr ermuntern, auf eben demselben Wege ferner fortzuwandeln.

D. Joh. Christ. Stark's — zu Jena — Versuch einer wahren und falschen Politik der Aerzte, zu Vorlesungen bestimmt. Jena, 1784. Cuno. 351 Seiten gr. 8.

Ganz erträglich.

William Grant, D. Beobachtungen über die chronischen Krankheiten, und sonderlich diejenigen, die zu London gewöhnlich sind. Erster Band. Von der Gicht und dem Podagra. Leipz. 1784. Weidemann. 302 Seiten in 8.

Grant ist der Sydenham unserer Zeiten, und wenn man Geschmack und Beobachtungskunst allgemeiner machen will, so verdient kein Schriftsteller so sehr in alle Sprachen übersetzet zu werden, als dieser. Von einem solchen Beobachter sollte man kein Wort auf die Erde fallen lassen. Niemand hat seinen Sydenham so studiret, aber Niemand sich auch so nach ihm ausgebildet, ohne ihm sclavisch oder papageyenmäßig nachzusprechen. Die Gicht entstehe mehr von dem schwelgerischen Genusse unreiner Nahrungsmittel, als vom starken Trinken, besonders da, wo beyde Fehler zusammenkommen, und die Leibesübung versäumet wird. Diese Fehler einzeln bringen dies Uebel nicht hervor, wie man aus genauen Beobachtungen weiß. Sydenham habe sie bisher noch am besten beschrieben, aber auch die beste Gelegenheit dazu gehabt, da sie nirgends so vollkommen ausgebildet sey, als in London, wo überhaupt die atrabilarischen Krankheiten so häufig sind. Gicht sey zuverläßig

erblich;

erblich; sie sey nicht eine Krankheit einer einzigen Gattung von Säften, oder eines Werkzeuges, sondern der ganzen Leibesbeschaffenheit, und daher müsse man diese bey der Cur ganz verändern, nicht blos das saure Aufstoßen, Sodbrennen ꝛc. als den einzigen Grund ansehen. Verschiedene andere falsche Theorien werden bey dieser Gelegenheit untersucht. So sey auch das Kindbetterinnenfieber gar sehr unterschieden, und es gebe 5 Gattungen, die alle eine unterschiedene Behandlung erfordern. S. 59. Wie ein schwarzgalligtes Temperament bey Kindern zu verhüten sey, wo er es nicht unter seiner Würde findet, vom Säugen und dergleichen zu reden, und, wider die Gewohnheit vieler Aerzte, Kinder auch für Menschen hält. Die Diät derselben nach dem Entwöhnen sehr genau S. 70. Bey Erwachsenen wird der Gebrauch, Nutzen, und Nachtheil spirituöser Getränke genau bestimmt. S. 100. Das medicinische Leben des alten Dr. Makenzie S. 97, und anderer gichtischen Personen, die sich von ihren diätetischen Sünden frühe bekehret und alt geworden — einleuchtender als alle Vorschriften, so wie überhaupt das Ganze dadurch ungemein unterhaltend auch für Leute gemacht ist, die nicht Aerzte sind. Der Nachtheil von herausgetriebenem Schweiße bey der Gicht, den zwar auch schon Sydenham bewiesen hat, aber doch auch noch heutiges Tages viele deutsche Aerzte verkennen. Die schädlichen Folgen des Beyschlafs in der Gicht, S. 150. Das von Tissot beschriebene epidemische Fieber zu Lausanne sey die nämliche Krankheit mit Sydenhams febris nova; bis dahin habe man Sydenham nicht aufmerksam gelesen, seitdem aber sey er mehr geschätzt, nun wolle man aber auch alle Fieber zu allen Jahreszeiten auf dieselbe Art heilen. S. 265. Genaue Diät, Vermeidung hitziger Getränke, und starke Bewegung sey in den Zwischenzeiten der Anfälle das sicherste Mittel zur Verhütung. S. 144. Bey einem jeden Abschnitte wird erst Sydenham beurtheilt, denn wenn der was mit Zuversicht versichere, so habe er selbst (Grant) es auch allemal gegründet gefunden. S. 164. Bey der Milchdiät sey Bewegung nöthig, und daher bekomme sie oft Kranken, selbst gichtischen Personen nicht. S. 167. So sehr übrigens der Hauptanfall der Gicht schön beschrieben ist, so wenig finden wir doch Befriedigung, wenn er sich auf eine mehr fürchterliche Art ankündigt, wo man nicht Zeit hat, den Ausbruch, so wie er hier beschrieben wird, abzuwarten, wo der Kranke sogleich mit trockner Zunge, dem heftigsten Fieber, Schlafsucht ꝛc. debutiret.

Bey der nach dem Magen zurückgetretenen Gicht empfiehlt er die hitzigen Opiate, Wein, Bouillon, selbst da, wo es Sydenham widerräth, und der Kopf eingenommen ist. S. 247. Bey der Gicht alter und geschwächter Personen, und wenn abführende Mittel nöthig sind, Schwefel. Einigen Alten, z. E. dem berühmten Doctor Alston, bekam Kalchwasser mit Milch gut. Die am Körper gegenwärtige Gicht schützt vor andere Krankheiten nicht aus. Man solle die Zufälle vom Faulfieber ja nicht mit denen von einer zurückgetretenen Gicht verwechseln, und die oben empfohlenen hitzigen Mittel nicht ohne Unterschied geben. Unterscheidungszeichen von beyden. Bey faulichen Fiebern solle man thun, als wenn keine Gicht im Körper sey. Wenn gichtische Personen Krätze bekommen, so passen auf beyde Schwefel, und diese sey blos eine durch Insecten erregte Hautkrankheit, nur müsse Schwefel bey dieser Complication innerlich gegeben werden. Bey der Gicht sey Quecksilber durchaus schädlich, und man dürfe es bey einer Complication derselben mit der venerischen Krankheit erst nach dem Anfalle der Gicht gebrauchen. S. 298. Die Heilart selbst wird folg. S. genauer detaillirt. Ueberhaupt ist dieses Buch fast als ein Commentarius über Sydenhams klassisches Buch anzusehen, und wer dieses mit Cadogan besitzt, hat etwas Vollständiges.

Dr. Ernst Anton Nicolai Fortsetzung der Pathologie oder Wissenschaft von Krankheiten. Dritter und letzter Band. Halle, 1784. bey Hemmerde. in 8.

Dieser Band beschäfftiget sich 1) mit den Fehlern des Athemholens, vorzüglich Asthma, Stickfluß, Dispnoea, P[illegible] wie Ertrunkene umkommen, wie Kinder in d[illegible] cken; 2) mit auszehrenden Krankheiten [illegible] hinderten Schlingen, Lungensucht, [illegible] legenheit des Auswurfs, ob Ei[illegible] cken, Lungenknoten, An[illegible] schwär, Dörrsucht, [illegible] sen, Tripper, [illegible] Catarrhen [illegible] hiten

ben, ob er ansteckend ꝛc. Beym Asthma war dem Verf. von Scheef in der Ausgabe von Floyer und von Cullen gut vorgearbeitet worden, und er durfte nur, wie er auch wirklich thut, die hier angezogenen Schriftsteller nachschlagen, und die Krankengeschichte ausziehen. Hr. N. hat aber auch das Verdienst, alles dahin gehörige sorgfältig zusammengetragen zu haben. Bey den Lungensteinen hätten wir neuere Schriftsteller erwartet, S. 168, so auch bey der Schwindsucht der Steinarbeiter, die in England einen eignen Namen: Grinders root hat. Bey Verhärtungen der Lungen ist blos eine Dissertation angeführt. Daß die von Knoten entstehende Lungensucht blos solche befalle, die besonders zum Blutspeyen geneigt sind, S. 425. von einem schlanken Körper, langen Halse u. s. w. und doch haben sie weniger Zeichen eines blutreichen Temperaments, als solche, die zum Blutspeyen geneigt sind, wissen wir nicht zu vereinigen. Bey solchen wichtigen Krankheiten ist es traurig zu sehen, wie sich des Verf. Lectüre oft auf eine einzige Dissertation einschränkt. Wenn wir inzwischen von einer jeden Krankheit solche wichtige Bücher hätten, als Reid kürzlich über diese on paterilis geschrieben, die aber der Aufmerksamkeit der deutschen Uebersetzer noch entgangen ist, so würden wir merklichere Fortschritte in der Pathologie überhaupt gethan haben. Recht gut hat sonst der Verf. den seniotischen Theil S. 432 ausgearbeitet, nur findet der Rec. beym ungefähren Nachschlagen des Cullen, daß dieser wörtlich ausgeschrieben ist, ohne es durch Gänsefüße bemerklich zu machen. Es ist auch das, was Hr. N. ausgeschrieben, immer das Beste im ganzen Buche, und es war ihm daher nur eine glückliche Wahl und auserlesene Sammlung von Büchern zu wünschen, und wenn man seine Pathologie recht genau beurtheilen wollte, so müßte man alle die Schriftsteller einzeln beurtheilen, woraus Hr. N. hergenommen hat, und deren Werth ist gemeiniglich schon vorher entschieden. Wer also unser Urtheil über diesen Theil der Pathologie wünschet, der mag das über die vorhergehenden nachschlagen, denen er völlig gleich ist. Bey der Ansteckung der Lungensucht soll der Odem und Auswurf stinkend seyn, S. 479. Wie wenig Kranke dieser Art muß man gesehen haben, um das zu behaupten? und wenn die Lungensucht allein deswegen ansteckend wäre, so würde sie es gewiß sehr selten seyn. Die Ansteckung selbst wird nach der Hofmannischen Theorie aus der Fäulniß weitläuftig erklärt. Bey dem gros-

sen Aufsatze von Catarrhen, und bey der Meynung von Weikard haben wir Moneta vermisset. Ob der Tripper eine venerische Krankheit? S. 618. Hier hat der Verf. des Duncans mit keinem Worte gedacht, und da er Todens Meynung zu seyn scheint, hätte er noch den Grund dafür mit angeben können, daß die Kinder solcher Eltern ganz andere Krankheiten kriegen, als die von eigentlich venerischen Eltern. Die Bilder von Krankheiten sind gemeiniglich aus dem Cullen copiiret, auch die in verschiedenen Jahren geherrschten Catarrhen S. 752 sind von Wort zu Wort, ohne daß es angezeigt worden, aus Cullens vortrefflicher Nosologie S. 190 abgeschrieben. Bey dem Sitze des Keichhustens S. 788 sieht man freylich wohl, daß es noch an gehörigen Leichenöffnungen fehlet, und daß praktische Aerzte solche seltene Gelegenheit nicht ungenutzt lassen sollten. Den Beschluß macht ein Register über alle drey Bände der Fortsetzung. Dieser letzte Band ist 790 Seiten stark.

Des Herrn von Beauchene Abhandlung über den Einfluß der Leidenschaften in die Nervenkrankheiten der Frauenzimmer, und über die beste Art, diese Krankheit gehörig zu behandeln. Aus dem Französischen. Leipzig, 1784. bey Weygand. in 8. 166 Seiten.

Es ist unerwartet, daß ein Franzose den Luxus als eine Quelle der gröſsern Menge von Krankheiten ansieht, noch mehr, daß er Empfindsamkeit, Romane, dramatische Schriften und Trauerspiele für eine Ursache der paperösen Beschwerden hält, obgleich nichts gewissers ist, und selbst bey uns festern Deutschen diese Ursache sichtbar wird. Unthätigkeit, sagt B. vermehre dieses Uebel so, wie der Müßiggang, und daher seyn sie in der Stadt häufiger. Die Vapeurs entstehen erst, wenn sich die Leidenschaften entwickeln. Je mehr die Menschen ihre Empfindungen zu verfeinern und vollkommner zu machen suchen, desto mehr vergröſsern sie die Ursache der Vapeurs. Die Lebensart einer Pariserin, welche dazu Anlaß giebt, ist S. 34 und folg. sehr gut geschildert. Die unmittelbare Ursache aller Vapeurkrankheiten schreibt er der Bewegung der Empfindlichkeit und Beweglichkeit zu, deren Gleichgewicht

wicht in verſchiedenen Organen gehoben iſt, S. 52. !! Um in dies geheime Werk der Natur noch tiefer eindringen zu können, müſſe man die moraliſche Beſchaffenheit ſtudiren, und ſie gegen die phyſiſche Organiſation halten. (Sehr ſchön geſagt!) Er giebt drey Arten von Vapeurs an: Nervenkrankheit mit Materie und organiſcher Verletzung, hyſteriſche Nervenkrankheit, und Nervenkrankheit mit Schwäche der feſten Theile und Verderbniß der Säfte. (3 und 1 dächten wir, wären wohl nicht viel unterſchieden). Die unmittelbare Urſache von allen Gattungen ſoll in einer ungleichen Dispoſition der Lebenskraft befindlich ſeyn. (Aber ſind wir durch dieſe Erklärung der Wahrheit einen einzigen Schritt näher als andere, worüber der Verf. klagt, daß ſie mehr einen Roman, als eine nützliche Theorie machten?) Daß Mittelſalze andern abführenden Mitteln hier vorzuziehen ſeyn, werden viele auch wohl bezweifeln. Einer Kranken ſind Würmer, einen Fuß lang, abgegangen, einen Federkiel dick, von ganz rothem Körper, und der Kopf mit Haaren beſetzt, die ſo ſteif waren als Pferdehaare. (Credat Iudaeus Apella. Ohne Zweifel hat nur die Kranke dieſe Pferdehaare an dem Wurme geſehen, und nicht der Verf. mit ſeinen geſunden Augen. Ein trauriger Beweis wieder von der Zuverläßigkeit der franzöſiſchen Beobachter. Wahrſcheinlich nichts weiter, als ein guter ehrlicher Spulwurm.) Sydenhams Laudanum ſoll nicht ſo leicht, als das trockne Opium, Erbrechen erregen, S. 81. (Eine Entdeckung, die uns armen Deutſchen bisher auch noch unbekannt geweſen iſt!) Ueberhaupt iſt das eigentlich Praktiſche ein unverſtändliches franzöſiſches Gewäſch, ohne alle genaue Beobachtung, ohne alles Syſtem, wo die Modewörter: Beweglichkeit, Reizbarkeit der Nerven ꝛc. faſt immer das Wichtigſte erklären, und dem Verf. aushelfen. So ſind S. 135 auflöſende Mittel, Schierling, die natürlichen Balſame, Eiſenfeile, Purgiermittel, und Chinarinde, ſo untereinander gerathen, daß nicht nur dem Kranken, ſondern blos dem Leſer, Uebelkeit daraus entſtehen muß. Einigermaßen erträglich iſt noch die Behandlung des weißen Fluſſes, S. 140, wo er die Verdauung zu verbeſſern ſucht, nur möchten am Ende die reizenden Klyſtiere und ſpaniſche Fliegentinktur alles wieder verderben, was er vorher gut gemacht hatte. Man ſieht überhaupt, daß der Verf. hie und da etwas aufgefangen hat, aber nicht weiß, wo er es recht wieder anwenden ſoll. Eins hat doch auch noch der Verf. außer den ſchon angezeigten

Verdienſten des Verfaſſers, als eine Belohnung für das genaue Durchleſen des ganzen Buchs anzuſehen, er hat geglaubt, daß, wenn Arzneymittel zu hitzig ſind, man arabiſches Gummi damit verbinden müſſe. Ja, ja, Herr Beauchene mag ein guter unterhaltender Geſellſchafter ſeyn, aber ſeine Arzneywiſſenſchaft! Kurz, das Philoſophiſche im Eingange abgerechnet, war das Buch kaum einer deutſchen Ueberſetzung werth.

At.

4. Schöne Wiſſenſchaften.

Muſenalmanach für 1785; herausgegeben von Voß und Göckingk. Hamburg, bey Bohn. 206 S. in 12.

Wenn der Traum des jüngern Grafen zu Stollberg, mit welchem dieſer poetiſche Jahrgang anhebt, auch dem Leſer nicht zu lang, und wegen der vielen perſönlichen Beziehungen nicht immer intereſſant genug dünken ſollte; ſo iſt ſeine Länge doch wohl wenigſtens für dies Taſchenbuch, von dem er 45 Seiten füllt, nicht verhältnißmäßig genug. Eben dieſer Dichter hat diesmal verſchiedene kleinere angenehme Poeſien geliefert. Von Amarant — ohne Zweifel Hrn. Göckingk — findet man hier ſieben reizende lyriſche Stücke voll Ausdrucks wahrer Empfindung; vom Hrn. Gleim eben ſo viel Beyträge, meiſtens epigrammatiſch, aber mehr treffend durch Stärke, als Feinheit; vom Hrn. Göckingk drey epigrammatiſche kleine Erzählungen; von der Demoiſ. F. J. zwey lyriſche Stücke von ausgezeichnetem Werthe, ſowohl durch Gefühl als Ausdruck; mehrere Gedichte vom Hrn. Jacobi, unter welchen ſich das ſanftmelancholiſche Lied, die Linde auf dem Kirchhofe, vorzüglich auszeichnet; zwey kurze Oden von Klopſtock, wovon die zweyte, unſre Sprache, faſt allzu transcendental iſt; ſieben treffliche Beyträge von Pfeffel, meiſtens kleine Erzählungen in ſeiner bekannten launigen Manier, und eine ſchöne Epiſtel: der Spiegel des Lebens; vom Hrn. Voß, außer einigen kleinern Stücken, zwey Eklogen, die eine eine Ueber-

Ueberſetzung aus dem Virgil, die andere ein Original, Hey Heumad, in der ihm eigenen und, bey allem, was ſie dem Anſcheine nach oft Unpoetiſches hat, doch ſehr angenehmen Behandlungsart. Seine Idyllen ſcheinen uns in der Poeſie ungefähr das zu ſeyn, was ein ſchönes Stück von Teniers oder Oſtade in der Malerey iſt. Zuletzt bemerken wir noch einige mit X und Y bezeichnete Sinngedichte.

Muſenalmanach. A. 1785. Göttingen, bey Dietrich. 207 S. in 12.

Auch hier macht eine lange Hymne an die Tugend von Roſegarten den Anfang, nicht ohne glückliche Züge der lyriſchen Bilderſprache, die aber doch, ſo durch alle Prädikamente fortgeführt, zu monotoniſch wird. Sonſt enthält dieſe Sammlung manche gute Stücke von Bürger, Gleim, Höl, Käſtner, Lichtenberg, Pfeffel, u. a. m. Auch unter den mit bloßen Anfangsbuchſtaben bezeichneten Gedichten verdienen manche Aufmerkſamkeit und Beyfall, beſonders einige Sinngedichte. Der Schwank von Langbein, S. 40, hätte doch, ſeiner Derbheit wegen, wohl wegbleiben mögen. Aber der Herausgeber dieſes Almanachs, Hr. Bürger, ſcheint noch immer an einer recht derben, oder vielmehr plumpen Sprache ſein Wohlbehagen zu finden, und ſeiner Leſewelt eben dieſen Kraftgeſchmack zuzutrauen. Man ſehe z. B. ſeine Fabel, Prometheus, S. 39, und folgenden Schluß ſeines Gedichtes, Schnick und Schnack, S. 38:

Das Pack, borgt dann die Liſt vom Fuchs;
Vom Spürhund ſeine Naſen;
Die glühen Augen von dem Luchs;
Die Ohren von dem Haſen;

Und ſpürt und ſchnackt und ſchonet nie,
Seys Schweſter oder Bruder;
Und gleicht dem Galgenrabenvieh;
Es ſchnüffelt nur nach Luder.

Fränkischer Musenalmanach für 1785; herausgegeben von Joh. Fried. Degen. Nürnberg, bey Grattenauer. 6 Bogen in 12.

In Franken öffneten sich diesmal dem Herausgeber wider sein Vermuthen so viele poetische Quellen, daß er fast alle auswärtige ablenken mußte. Außerdem seufzt noch, wie er sagt, sein Pult unter einer zurückgelegten gereimten und ungereimten Last, die für einen starken Quartanten hinreichend gewesen wäre. Wie es scheint, muß man also Hrn. D. mehr für das danken, was er zurück behielt, als für das, was er gab; denn dies sind doch größtentheils lauter Mittelmäßigkeiten, selbst seine eignen Verse nicht ausgenommen. Das einzige hervorstechende Stück ist der Christ, vom Hrn. Uz, das aber schon in den Schulzischen geistlichen Liedern, in Göckings Journal, und in der Buchhändlerzeitung abgedruckt ist. Von dem diese Sammlung durchsprudelnden epigrammatischen Witze sey folgendes ein Pröbchen:

Zween Priester reisten über Feld,
Und schmähten, so nach eigner Weise,
Zuerst auf ihren Fürsten leise,
Dann laut auf die verdorbne Welt;
Zuletzt mit kühner Energie
Auf unsre Bibelübersetzer,
Gesangbuchsbesserer und Ketzer,
Und Aenderer der Liturgie.
„Kurz, war der Schluß, dem paradoxen
Und neologischen Geschmier,
Mein Herr Konfrater bleiben wir
Zum Trotz die alten Orthodoxen.“
Hier ward im Thal das Echo wach,
Rief laut die letzten Sylben nach.

Poetische Blumenlese fürs Jahr 1785. Dresden, bey Gerlach. 11 B. in 8.

Dieser Jahrgang ist wieder seines Vorgängers vollkommen würdig, und bleibt der goldnen Mittelmäßigkeit eben so nüchtern und bescheiden getreu. Wer Lust hat, kann daraus eine

Reihe

Reihe neuer Musensöhne kennen, und vergessen lernen, z. B. die Herren Achnert, Dietrich, Göpfert, Hacker, Jungwirth, Oehme, Rausch, Reval, Rosenberger, Schilling, Schlenkert, Stohn und Tschorn. Gar schicklich könnte der vorjährige Almanach diesen seinen Nachfolger so anreden, wie der Scheibenkönig den seinigen, S. 101.

Alles in der Welt ist eitel;
Dies trifft heute bey mir ein.
Denn mich ließen Bley und Pulver (Tausch u. Messen)
Auch zwölf Monden König seyn.
Doch nun hab' ich ausgeherrschet,
Und bin wieder, der ich war.
Freund, der du mir succedirest,
Dir gehts auch so übers Jahr.

Taschenbuch zum Nutzen und Vergnügen fürs Jahr 1785. Mit Kupfern von Chodowiecki, nebst den neuesten Frauenzimmer- und Mannskleidungen, in Kupfer. Göttingen, bey Dietrich. 288 Seiten in 12.

Die Vielfachheit der Artikel ist diesmal durch ihre Originalität und ihren sehr interessanten Inhalt mehr als ersetzt; und der Kupfer ist eine ungewöhnlich große Anzahl. Denn außer zwölf Blättern von Moden und Trachten, sind noch zwey Mädchen aus der Sandwich-Insel und aus Otaheite, aus Cook's letzter Reise, den Nichtwilden, aber Schönen, zur Nachahmung vorgestellt; ferner zwölf Blätter von Chodowiecki für die Monate, aus Shakespear's Macbeth, und acht sehr brav gestochene Blätter zur Erläuterung des vom Hrn. Lichtenberg mit seiner bekannten geistvollen Laune entworfenen Aufsatzes über Hogarth's Leben eines Liederlichen, welche die vorzüglichsten Köpfe aus Hogarth's Blättern darstellen. Die übrigens gleichfalls sehr anziehenden und unterhaltenden Aufsätze des Herausgebers sind: Ueber das Fortrücken unsers Sonnensystems; vom Bohon-Upas, oder dem Giftbaume; Beytrag zu einer Tollettenapotheke; neue Erfindungen, physikalische und andre Merkwürdigkeiten; Verbesserung einiger gemeinen Irrthümer. Uebrigens müssen wir

noch hinzuſetzen, daß dieſer Göttingiſche Taſchenkalender der erſte iſt, der eine zweyte Auflage erlebt hat, welche mit zwey Kupferplatten nach Hogarth vermehrt iſt.

Gothaiſches Taſchenbuch zum Nutzen und Vergnügen auf das Jahr 1785. Mit zwölf Kupfern, gezeichnet vom Herrn Chodowiecki, und geſtochen vom Herrn Geyſer. Gotha, bey Ettinger. 11 B. in 12.

Die gewöhnlichen Monatskupfer der künftigen Jahrgänge dieſes Taſchenbuchs ſollen Vorſtellungen der vornehmſten Epoche aus der Geſchichte der wichtigſten Nationen Europens, beſonders in Rückſicht auf ihre Kultur, enthalten. In dieſer Abſicht geben die gegenwärtigen dazu eine Art von Einleitung ab, um die vornehmſten Stufen der Kultur des ganzen menſchlichen Geſchlechts anſchaulich zu machen. Außerdem findet man auch hier vier Blätter Modetrachten. Die neuen Artikel dieſes Jahrganges, der wieder vom Hrn. Bibliothekar Reichard geſammelt und herausgegeben iſt, ſind folgende: Liſte von 180 Städten, und der Anzahl ihrer Einwohner. Vom Unterhalt und Sold des römiſchen Soldaten. Lichtaufwand; ein Schreiben des Dr. Franklin. Ueber einige ältere Verſuche, die Luft zu beſchiffen. Zur Geſchichte der Uhren. Einige ſonderlingiſche Gebräuche verſchiedener Völker, bey der Geburt der Kinder. Neuere Entdeckungen. Merkwürdige neue Einrichtungen und Verordnungen. Erfindungen zur Pracht und Bequemlichkeit. Ueber Geſicht und Zunge. Von den Ordalien, oder Gottesurtheilen der Deutſchen. Vom Fluge der Vögel. Die Roſe. Kenntniß einiger Waaren. Zwey Preiscouranten, eine der Bertuchiſchen Blumenfabrik zu Weimar, und eine der Uhrenfabrik zu Ferney-Voltaire.

Fr.

Wielands Clelia und Sinibald. Eine Legende aus dem zwölften Jahrhunderte. Weimar. 1784. in Commiſſion in der Hofmanniſchen Buchhandlung. 182 S. in 8.

Die

Die Handlung des Gedichts ist ein quid pro quo Quido's Sinibalds Cleliens und Röschens, welche am Katharinentage sich verlieben, ihre Gegenstände aber nachher verfehlen, und nach sechsjährigen Schicksaalen, nach Entführungen, Wallfahrten, Gefangenschaft, Schiffbruch und türkischer Sklaverey, endlich zu Damaskus zusammenkommen, sich nicht ohne Erstaunen erkennen, und glücklich noch von einem Duell gerettet werden. Von hier in Freyheit gesetzt, leiden sie wieder Schiffbruch, kommen auf eine Insel von zween Eremiten bewohnt, welche nicht nur dies Doppelpaar trauen, sondern auch sogar mit den zwo mitgebrachten Zofinnen Cleliens und Röschens sich verheyrathen, und so eine Kolonie von vier Paaren stiften. Das ganze Gedicht ist völlig in der bekannten Manier des Verfassers niedergeschrieben, und läßt sich sehr angenehm lesen. Man findet darinn tiefe Kenntniß des menschlichen Herzens, Gang der Leidenschaft bis auf die feinsten Nüanzen, besonders wo es auf Liebesintriguen und Schilderung der Liebe ankömmt, Laune und feinen lachenden Witz, angenehme Episoden; nur im Ganzen zu weit gedehnt, die Erzählung bisweilen weitschweifig und ermüdend, viele matte und langweilige Stellen, besonders in Dialogen, und zwar in dem zu Damaskus, einige eingeschlichene grammatische Unrichtigkeiten, Härte im Sylbenmaaße, lange unpoetische Perioden, und überhaupt mehr schöne versificirte Prosa, als wahre Poesie.

Qm.

Telesus in zwölf Büchern. Et quorum pars magna fui. *Virg.* Aus dem Französischen übersetzt. Leipzig, 1784. bey Crusius. 24 Bogen in 8.

Ein zur unterhaltenden und lehrreichen Leetüre sehr zu empfehlendes Buch, das sich unter den Produkten der M. M. 1784 vorzüglich auszeichnet. Die Uebersetzung ist so, daß man ein deutsches Original zu lesen glaubt. Von der franz. Urschrift und deren Verf. hat der Rec. keine Kenntniß: der Uebersetzer hätte billig davon einige Nachricht, wenn er sie geben konnte, in einer Vorrede vorausschicken sollen. Auch würde es für einen großen Theil von Lesern, die außerdem lange nicht wissen werden, was sie lesen, wohl gethan gewesen seyn, wenn

wenn er eine kurze Notiz von dem Helden, deſſen Namen das Buch auf dem Titel führet, vorausgeſchickt hätte. Dem Recenſenten fiel gleich beym Anblicke des Titels das Horaziſche

Telephus et Peleus, cum pauper et exſul uterque,
Proiicit ampullas et ſesquipedalia verba.

ein. Der Dichter ſagt: wenn Telephus (nicht Telefus — Es iſt doch Schade, daß der Ueberſ. ein ſo gut und rein geſchriebenes Buch, eine griechiſche Geſchichte, durch ungriechiſche Namen, einigen Sprachverderbern zu Gefallen, verunſtaltet hat! So hat auch der Grieche keinen Erikthon, keinen Kleofis, ſondern Erichthonius und Kleophis, u. a. m.) und Peleus, als arme vertriebene Prinzen, auf dem tragiſchen Theater erſcheinen: ſo legen ſie ihre hohe Heldenſprache ab, und drücken ihre Klagen in ganz gewöhnlichen Worten aus. Er war ein ausgeſetzter Sohn des Herkules, und wurde von einem Myſiſchen König Theutras als Sohn erzogen, dem er auch nachher im Reiche gefolgt iſt. Von der Zeit und Art aber, wenn und wie er im Elende gelebt hat, ſagt die Geſchichte nichts; auch ſind die Trauerſpiele der Griechen und Römer nicht mehr vorhanden, in denen ſeine Geſchichte bearbeitet war. Indeſſen ſcheint der unbekannte Verf. den Horaziſchen Vers im Gedächtniſſe gehabt zu haben, als er ſich vornahm, dieſe Lücke in der alten Geſchichte auszufüllen, und einen Roman von den Abentheuern des Telephus zuſammenzuſetzen. Denn das iſt eigentlich das Buch, das wir anzeigen ſollen — ein heroiſcher Roman, worzu die Grundzüge aus der Geſchichte entlehnt, hin und wieder aus dem Synchronismus eine epiſodiſche wahre Perſon und Geſchichte eingewebt, alles übrige aber erdichtet und durch Grundſätze und Beyſpiele veredelt iſt — etwa nach Art des Telemachs.

Telephus, der ſich für einen wahren Sohn des Theutras gehalten hatte, wird von ihm auf Anſtiften einer neuen Gemalin, von der Ungewißheit ſeiner Herkunft benachrichtiget und verſtoßen. Hier alſo gehen ſeine Wanderungen und widrigen Schickſale an. Er ſtößt bald nach ſeiner Abreiſe auf einen Haufen Celter, die damals einen Theil von Aſien und Griechenland verwüſteten, erſchlägt mit herkuliſcher Kraft deren viele, unwiſſend aber auch einen Karier, Theokles, der den Celten gefolgt war, um ſeine von ihnen geraubte Tochter, Kariclåa, loszukaufen. Sterbend übergiebt er dem Telephus die

die darzu bestimmte Summe Geldes, und verpflichtet ihn durch einen Eid, sie zu befreyen, und in ihr Vaterland zurück zu bringen. Und diese aufhabende Pflicht ist denn der Mittelpunkt aller seiner folgenden Begebenheiten. Den Feinden nacheilend, kömmt er nach Ephesus, und wird daselbst auf seines Gastwirths falsche Anklage des anvertrauten Geldes beraubt, und als ein Dieb geschlossen fortgeschickt; macht sich aber frey und entkommt nach Kreta. In einer wüsten Gegend von Kreta herumirrend, findet er unter den Gräbern einen alten, unglücklichen Greis, den weisen Sofosenes, (auch das ist kein griechischer Namen, sondern Sophosenes) der nach einer funfzigjährigen Abwesenheit seinem Volke unbekannt geworden war, und begleitet ihn nach Athen, wohin der Greis den von der Pest leidenden Athenern von dem Orakel zur Hülfe geschickt wurde, trennt sich von ihm, um mit andern Atheuern den Tyrannen Tereus, wegen der ihrem König Pandion, in seinen zwo Töchtern, erwiesenen Schmach zu bekriegen, geräth aber durch Verrätherey in dessen Gewalt, und in die schmählichste Sclaverey. Hier erfährt er durch einen Mitgefangenen, daß er Herkules Sohn sey. Durch diesen Gedanken ermannt, erwürget er seinen Wächter, und macht sich frey, kömmt darauf zu einem Gefechte, das die bey einer Belagerung vertriebenen Sclaven der Agathyrsen, zur Vertheidigung ihrer Freyheit, ihrem vormaligen Herrn liefern; hilft diese zurück schlagen, und bewirkt erstern von der Königin Iphinoe sichere Rückkehr, Freyheit und Güteraustheilungen. Diese junge Königin aber wird für unsern Helden eine Dido — Das Buch hat hier interessante und trefflich geschilderte Scenen — er ist im Begriffe, von ihr Hand und Krone anzunehmen: aber ihr eigner Priester, Kleomedes, räth es ihm ab, erinnert ihn an seinen Eid, und verweist ihn, zu fernerem Rath und zur Abbüßung seines unvorsetzlichen Mordes, an den Oberpriester Osinoes zu Eleusin. Dieser nimmt ihn in die dasigen Geheimnisse auf. Lesenswürdig ist dieser Theil der Geschichte, und was der Verf. dem Priester über diese heruſenen Geheimnisse und die Vorbereitungen dazu sagen läßt: es leitet vielleicht sicherer zu einem Urtheile über diese dunkeln Mysterien, als es manche gelehrte Abhandlungen darüber nicht thun. Es kömmt darauf hinaus, daß man dem Wahn von Geheimnissen nicht widerspreche, weil, wenn man frey sage, daß man keine Geheimnisse habe, sich Niemand zur Einweihung melden, und also die Gelegenheit, weise und tugendhaft

gendhaft zu werden, welche in Unterricht, Arbeit, Mäßigkeit, und guten Beyspielen beſtehe, entbehren würde. Der Prieſter entläßt nun den Telephus, und verweiſt ihn zu fernern Leitung ſeiner Schickſale an zwey Ideale der höchſten Tugend und Freundſchaft, Kleophis und Mitenes, gleichfalls in den Eleuſ. Myſterien eingeweiht. Geſtärkt durch ſie zur ſtrengſten Tugend, und nach Knüpfung der engſten Freundſchaft, erfährt er, daß Karicläa von den Celten zum Opfer für ihre Gottheit beſtimmt ſey, errettet ſie die Nacht vorher, erkennt aber in ihr ſeine geliebte Königin, Iphinoe, die aus Liebe zum Telephus, Karicläen mit vielem Gelde losgekauft und nach Hauſe geſchickt hatte, ſelbſt aber auf der Rückreiſe von einem Tempel der Venus von Räubern entführt und an die Celten verkauft wird. Um ihrem Geliebten das Verdienſt zu verſchaffen, ſie ſelbſt zu erretten, nimmt ſie den Namen Karicläens an. Sie kehrt mit ihm als Gemal, und mit ſeinen weiſen Freunden nach ihrer Hauptſtadt zurück, erklärt ihn als König, der die vorigen Verfügungen beſtätiget, Freyheit und Gleichheit ſichert, die Aufſicht über die Geſetze dem Kleomedes überträgt, und ſammt ſeiner Gemalin den Thron verläßt, um mit ſeinen Freunden das Glück der Liebe und Freundſchaft im Privatſtande auf dem Lande zu genießen.

Dies iſt das Skelet der Geſchichte! Das Buch ſelbſt iſt wohl geſchrieben, hat verſchiedene treffliche Stellen, athmet durchgehends die Grundſätze der reinſten erhabenſten Tugend, Tyrannenhaß, Freyheitsliebe, und Gefühl für das Glück der Freundſchaft, und kann alſo füglich als eine ſehr nützliche Lectüre allen denen empfohlen werden, die moraliſches Gefühl haben, und für ſolche Eindrücke empfänglich ſind. Für diejenigen, die nur flüchtig und blos zu einem vorübergehenden Vergnügen leſen, möchte es weniger ſeyn. Einige Erinnerungen gegen die Geſetze der Erdichtung, Plan und Vertheilung der Geſchichte u. a. m. treffen das Original, und nicht die Ueberſetzung. Aus dem Leipziger Geleherten Tagebuche von 1784 ſehen wir, daß der jüngere Hr. Huber in Leipzig der Ueberſetzer ſey.

Pf.

Herrmann, ein vaterländiſches Schauſpiel in fünf Aufzügen von J. C. L. Freſenius, Herzogl. Braun-

Braunschw. geh. Reg. Raths (Rathe). Frankfurt, bey Eßlinger. 1784. 9½ Bogen in 8.

Herrmann? — Ein großer Gegenstand! Das erregt Erwartungen; Und nun findet man — ein Stück vom Fresenius, dem Verfasser der Zwillinge für das Theater Herrfeld 1780. Vater von so ungerathenen Kindern zu seyn, und dennoch immer darauf loß zu zeugen? —

Oda, die Frau von zween Männern. Aufgeführt auf den (dem) kurfürstl. Nationaltheater in München. München, 1782. bey Strobl. 6 Bogen in 8.

Plan, Anlage, Ausführung, Dialog (obgleich nicht ganz leer von Sprachfehlern) und Entwickelung sind sehr gut. Das Stück ist voll Interesse bis an das Ende. Die Charaktere sind gut durchgeführt. Gewiß von unsern neuern Stücken, in welchen nun einmal Greuel auf Greuel gehäuft werden müssen, ist dies eins von denen, die weniger empören, als rühren. Kurz! ein Stück, das fürs Theater brauchbar, und im Lesen interessant ist.

Yr.

5. Schöne Künste.

Bildende Künste.

Berlin. Hr. Daniel Berger hat 1781 mit einer leichten aber zweckmäßigen Manier ein großes Blatt 1781 gestochen. Es stellt die schöne marmorne Bildsäule des sel. General von Seidlitz vor, welche auf Befehl des Königs auf dem Wilhelmsplatze zu Berlin errichtet worden ist. Der Königl. Bildhauer, Hr. Taffard, hat sie verfertiget. Er hat es gewagt, den General ganz in der Uniform der preußischen Kavallerie, mit dem Brustharnische und dem Hute auf dem Haupte

pte vorzustellen. Ein unbefangener Zuschauer wird gestehen müssen, daß diese Statue einen sehr guten Effekt thut. Zwar manchen Künstlern wird es eine Ketzerey dünken, eine Bildsäule in moderner Tracht zu machen. Aber es ist doch auch gewiß, daß es höchst unschicklich ist, Personen aus dem 18ten Jahrhunderte im römischen und griechischen Kostum vorzustellen. Noch abgeschmackter ist es, wenn Schwerin in römischer Kleidung mit einem preußischen Officierdegen und mit einer preußischen Fahne in der Hand vorgestellet wird. Diese Statue Schwerins von Adam steht neben der Statue Seidlitzens von Tassard. Es wird Niemand zweifeln, welche Statue schicklicher ist, und besser aussieht.

Herr J. F. Unger der jüngere hat seit einigen Jahren bey verschiedenen Gelegenheiten kleine Vignetten von allerley Art in Holz geschnitten, wovon wir 26 Stück vor uns haben. Ein großer Theil ist nach Zeichnungen von J. W. Meil, und alle sind sehr meisterhaft geschnitten. Außer diesem verdienen 24 kleine Blätter zu einem neuen ABC Buche (das aber erst noch gemacht werden soll) das größte Lob. Sie sind nach meisterhaften Meilschen Zeichnungen meisterhaft geschnittten. Hr. Unger ist mit Recht allen itztlebenden Holzschneidern weit vorzusetzen. Seine Arbeiten, besonders diese kleine ABC Blätter, lassen die Arbeiten eines Papillon weit hinter sich.

Der berühmte B. Rode ist vom Könige auf Bitte der sämmtlichen Mitglieder der Akademie der Künste in Berlin, zum Director derselben ernannt worden. Dieser fleißige Künstler hat wieder einige Blätter nach seiner schon bekannten Manier geätzt, nämlich 2 St. 1.2) von der Geschichte des h. Paulus, aus Ap. Gesch. IX. Kap. V. 25, und XVII. K. V. 2.?. Das von ihm gemalte Altarblatt in der Marienkirche zu Berlin. Das Denkmal der berühmten Künstlerin, A. D. Therbusch, geb. Lisiewska, welches auf dem Kirchhofe der neustädtschen Kirche zu Berlin steht, auf verschiedene Art, auf zwey Blättern. Nach dem berühmten Schlüter: 1. 2) zwey Blätter allegorische Basreliefe am Fußgestelle der Statue Churf. Friedrich Wilhelm des Großen, auf der langen Brücke zu Berlin; 2) Johannes den Täufer, die Liebe und den Glauben, Basreliefe an der Kanzel der Marienkirche zu Berlin.

Im

Im Jahre 1783 ist zu Berlin bey Wegenern ein Verzeichniß der radirten Blätter dieses großen Künstlers gedruckt worden, welches den Liebhabern sehr angenehm seyn wird. Da in demselben die Blätter in geistliche und weltliche getheilt sind, so hätte billig jede dieser Klassen besondere Numern haben sollen. Da die Numern fortlaufen, so kann nun der Liebhaber die neuen Blätter nicht einrangiren. Auch wäre es sehr angenehm gewesen, wenn das Jahr, da jedes Stück geätzt worden, und der Preis, wofür man jedes kaufen kann, beygefügt wäre.

Herr Dan. Chodowiecki und Hr. J. W. Meil haben viele ganz vortreffliche Blätter seit Kurzem radirt. Wir behalten uns vor, ein genaues Verzeichniß davon zu geben, sobald wir es erhalten können.

Einige radirte Blätter des jungen Herrn W. von der Hagen, Sohns des Hn. Oberkonsistorialpräsidenten von der Hagen, sind uns zu Gesichte gekommen. Ein junger Liebhaber verdient Aufmunterung, um durch anhaltende Uebung immer fester und sicherer zu werden.

In Berlin ist eine alte Sage unter dem Pöbel, und auch unter Personen, die sich der Vorurtheile des Pöbels nicht schämen, daß sich auf dem Schlosse zu Berlin allemal ein Gespenst, in Gestalt einer weißen Frau, sehen lasse, wenn jemand aus der Königl. Familie sterben soll. Da itzt von der Königl. Familie verschiedene Personen bejahrt sind, so hat der Aberglaube seine Macht zu erneuern gesucht, und seit ein Paar Jahren, sobald irgend Jemand aus der Kön. Familie sich nicht recht wohl befand, waren verschiedene Personen, welche die weiße Frau wollten gesehen haben. Man stritt sich darüber, man führte vermeynte Augenzeugen an, weil man gewiß darauf rechnete, es werde doch bald Jemand sterben, und alsdenn wollte man dies vermeynte Gesicht dahin auslegen. Jedoch, Gott sey Dank! es starb Niemand, und die Fabel von der weißen Frau ward vergebens erneuert. Indessen scheint Jemand auf einen hohen Todesfall 1783 gewiß gerechnet zu haben, der nicht erfolgte. Denn er hat die weiße Frau auf ein Quartblatt in Kupfer gestochen. Ein in Kupfer gestochenes Gespenst ist so etwas seltenes, daß man es

für diejenigen, welche über eine ſolche Erſcheinung entweder ſich betrüben, oder lachen wollen, wohl anzeigen darf.

Leipzig. Der berühmte Hr. Bauſe, der ſich ſeit langer Zeit als einen Bildnißſtecher vom erſten Range gezeigt hat, hat in Kurzem durch vier hintereinander folgende Blätter gezeigt, daß er die Radiernadel eben ſo meiſterhaft zu brauchen weiß, als den Grabſtichel. 1) Ein Chriſtuskopf nach einer Zeichnung von Oeſer nach Guido Reni, längl. Folio. Sanft und weich behandelt, ſo wie das Urbild ſelbſt iſt. Der Ausdruck der Ruhe, die in dieſem Geſichte herrſchet, iſt im Kupferblatte ſehr wohl getroffen. Man hat davon einfärbige Abdrücke, und auch Abdrücke in den Farben des Bildes, da das Oberkleid blau, und das Unterkleid roth iſt. 2) Die heilige Magdalena nach einer Zeichnung von Bach, nach Battoni. Querfolio. In Abſicht auf die Behandlung iſt dies Stück noch dem vorigen vorzuziehen. Sie iſt ſo mannichfaltig, ſo zweckmäßig, thut im Ganzen eine ſo wichtige Wirkung, daß dies Blatt als eine Schule für einen jungen Künſtler, der ſich in Abänderung der Behandlung im Radiren üben will, gelten kann. Alle Karnation iſt mit runden Punkten ſehr weich angedeutet. 3. 4) Zwey Blätter in gr. 4. nach Dietrich. Das eine iſt faſt in der Manier, deren der berühmte Berliniſche Schmid in ſeinen Blättern nach Rembrand ſich bediente, aber doch iſt die Behandlung ganz anders. Die Maſſen ſind breiter, und weniger mannichfaltig. Das andere, welches dem Hrn. Oberpoſtkommiſſar Dörrien gewidmet iſt, hat eine ganz eigne und meiſterhafte Behandlung. Der Grund iſt ein Schwarzerkunſtgrund. Die lichten ſind ausgeſchliffen, und es iſt ſowohl mit dem Grabſtichel, als mit der kalten Nadel darüber gearbeitet, ja es ſcheint an einigen Orten noch mit Scheidewaſſer geätzt, und wieder darüber gearbeitet zu ſeyn. Kurz, es iſt ein Blatt, das von den großen Einſichten des Künſtlers in ſeiner Kunſt zeiget.

Die Folge von deutſchen Gelehrten hat Hr. Bauſe mit dem Bildniſſe Wielands nach May, und Bodmers nach Graf vermehret. Die Bildniſſe des K. Preußiſchen dirigenden Miniſters in Schleſien Hrn. von Hoym Exc. nach Bardau, und des verſtorbenen K. Preußiſchen Oberpräſidenten in Preußen, Hrn. von Domhardt geben zwey Gegenbil-

der

der würdiger Staatsmänner. Das Bildniß des verstorbenen H. G. Koch, eines großen Schauspielers und sehr rechtschaffenen Mannes nach Hrn. Bausens eigener Zeichnung, ist ein Denkmal der Freundschaft, und das Gegenbild zu dem im Jahre 1770 auch von Bause gestochenem Bilde der Madame Koch.

Noch müssen wir vier großer Bildnisse gedenken, welche dieser berühmte Künstler für Familien in Leipzig gestochen hat, und die man nicht kaufen kann: 1) das Bildniß des großen Kaufmanns, C. G. Frege, in Leipzig, nach Graf. Ein ganz herrlicher mit großem Verstande gearbeiteter Kopf. 2. 3) das Bildniß des Hofrath und Professors J. G. Böhme und seiner Gemalin, beyde nach Graf, in größerm Formate. 4) das Bildniß des Hofraths und Professors C. F. Hommels zu Leipzig.

Alle diese Blätter unsers vortrefflichen Bause sind Meisterstücke, jedes in seiner Art. Besonders ist dieser Künstler bewundernswürdig in seinen Bildnissen, wo er sowohl den Geist und Charakter der abgebildeten Person, als auch genau die Behandlungsart des Malers vorstellt. Hierüber wäre für den Künstler und Kenner ein langer Kommentar zu machen. Als Beyspiele von der meisterhaften Art, wie die unterscheidende Manier des Malers noch im Kupferstiche distinkt zu finden ist, mag man nur Fregens und Bodmers Bild nach Graf ansehen, welche beyde Graf auf sehr verschiedene Art behandelt hatte, und die Bildnisse Wielands nach May, und Dombards nach Becker dagegen halten.

Dieser große Künstler hat 1785 wieder zwey herrliche Blätter geliefert. Das erste, la petite Kalée, in gr. Fol. ist nach einem Gemälde des berühmten Josua Reynolds, auf dessen Verlangen gemacht, und wird in London bey W. Dickinson (No. 158 New-Bond-Street) verkauft. Es stellt ein sitzendes junges Mädchen vor, das auf den aufgeschlagenen Arm sich stützt, und den Daumen der rechten Hand an den Mund legt. Die Behandlung sowohl in der Karnation, als im Clairobscur, ist ein wahres Meisterstück. Das zweyte Blatt in kl. Folioformate, nach einem Gemälde von Greuze, im Kabinette des Hrn. Gottfried Winklers zu Leipzig, stellt das Brustbild eines Frauenzimmers vor, das lächelnd von der Seite schauet. Hier ist die Behandlung von einer ganz an-

dern Art, aber auch meisterhaft, sanft und lieblich. Die Abdrücke sind in einer braunrothen Farbe gemacht.

Herr Friedrich Grögory, ein Schüler des berühmten Bause, hat uns wirklich überrascht, mit einem von ihm in Quartformat gestochenen Bildnisse des Hrn. D. Markus Herz zu Berlin, nach einer Zeichnung von D. Chodowiecki. Dieser junge Künstler zeigt so viel Verstand in der Behandlung, und so viel Leichtigkeit in der Ausführung, daß, wenn er so fortfährt, er seinem vortrefflichen Meister bald nacheifern wird.

Herr Reich, Buchhändler in Leipzig, hat in seinem Garten zu Sellerhausen, einem Dorfe ohnweit Leipzig, ein Denkmal Sulzers und Gellerts, nach Oesers Erfindung, errichten lassen. Dasselbe hat Geyser sehr artig auf einem Bogen in Querfolio radirt.

Dresden. Ein schönes Bildniß des gelehrten Bauers, J. G. Palitzsch, zu Prohlis bey Dresden, hat Hr. Schulz in Dresden 1782 in Fol. gestochen.

Herr C. T. Weinlig, welcher durch seine Briefe über Rom vortheilhaft bekannt ist, hat unter dem Titel: Oeuvres d'Architecture, premier Cahier, Vorschläge zu geschmackvoller Meublirung von Zimmern herausgegeben. Dieser Heft enthält einen Schrank oder Secretaire, und einen Ofen bloß gestochen, und ein Deckenstück, und die Wand eines Zimmers zugleich illuminiret. Es ist in denselben der Geschmack in dem Loggie des Vaticans sehr glücklich nachgeahmt. Nur wegen der Figuren in Lebensgröße, die man an der Decke und an den Wänden findet, haben wir ein Bedenken. Wenn solche Figuren von solchen Künstlern, welche man gemeiniglich zu Auszierung von Zimmern nimmt, sollten ins Große gemacht werden, möchten sie schwerlich Wirkung thun. Sollten sie aber von Künstlern der ersten Größe ausgeführt werden, so würden die Kosten zu groß seyn. Wir halten am schicklichsten zu Auszierung der Zimmer bloß architektonische Verzierungen zu nehmen, die auf gute Verhältnisse gegründet sind, und zur Aufheiterung leichte Blumenkränze oder andere simple Zierrathen, welche auch von mäßigen Künstlern fürs Auge angenehm können aufgeführt werden. Hr. Weinlig ist indessen sehr zu ermuntern, daß er dieses nützliche Werk bald fortsetze.

Rom

London. Peter Mazell, ein deutscher Kupferstecher in London, hat 1782 zwey Views of Pyrmont in y Principality of Waldeck *) auf großen Bogen nach Gemälden von dem wackern Landschaftsmaler P. Schütz gestochen. Sie stellen die reitzende Gegend bey diesem berühmten Kurorte von zweyerley Seiten vor.

Frankfurt am Mayn. Vom Hrn. Prestel, der aus Nürnberg hieher gezogen ist, haben wir ein großes Blatt, eine schöne waldigte Gegend, auf Zeichnungsart behandelt gesehen. Die Manier ist zwar immer in dem Lichten noch etwas hart. Aber dennoch ist dieses Blatt sehr viel besser, als ein anderes, das wir von diesem Künstler gesehen haben. Wenn er ferner so in Besserung zunimmt, so wird er einst unter die guten deutschen Künstler zu zählen seyn.

Wien. Die Verspottung Christi durch die Kriegesknechte, nach Joseph von Aepino, von Gabriel Fiessinger in Wien gestochen. Das Gemälde ist eine Gruppe von 5 Personen, mit Geist gemalt; darunter stehen die Verse aus Klopstocks Messias:

> Aber der Gottmensch stand tiefsinnig, der großen Erlösung
> Leiden ruhten auf ihm. Der Tode tödtlichster rief ihn
> Zum Altare. Die Menschen, die neben ihm wüteten, waren
> Opferer nur. Er bemerkte sie kaum.

Das Urbild ist in der Kais. Gemäldesammlung. Der Stich hat viel Kraft und Schönheit. Das Bild ist Klopstock dedicirt.

Ein ganz herrliches Blatt ist das Bildniß des regierenden Herzogs von Braunschweig, nach Graf, von Clemanskohl zu Wien, in Fol. auf Kosten der Brennerischen Kunsthandlung in Braunschweig 1782 gestochen.

Die Herren Schütz und Ziegler haben ihre 36 Ansichten von Gegenden in und um Wien auf großen Bogen nunmehr geendigt. Die Gegenden sind durch die Camera obscu-

*) Eine ziemliche geographische Unrichtigkeit. Pyrmont gehört zwar dem Fürsten von Waldeck, liegt aber in der besondern Grafschaft dieses Namens, welche im Westphälischen Kreise liegt. Waldeck aber liegt im Oberrheinischen Kreise.

ra aufgenommen, aber meist mit guter Wahl und Verstande. Die Figuren, womit die Gegenden ausstaffiret sind, sind selten gut gruppirt. Es werden keine andere, als illuminirte Abdrücke ausgegeben. Die Illumination ist meist ein wenig grell. Die Lokalfarben, wie sie z. B. bey den Figuren willkührlich waren, sind selten mit Ueberlegung gewählt.

Die neue Muse, oder der Nationalgarten, den akademischen Gesellschaften vorgelegt von ihrem Mitgliede Wilhelm Beyer. Wien, 1784. im größten Folioformate. Hr. Wilhelm Beyer ist ein Bildhauer aus Gotha gebürtig, der itzt in kaiserlichen Diensten ist, und zu den vorzüglichsten Künstlern dieses Jahrhunderts gehöret. Der Titel dieses Werks ist nicht recht deutlich, wie denn überhaupt das Wort National in Wien auf eine seltsame Art zum Scherwenzel gebraucht wird. Der Text dieses Werks enthält einige treffliche Ideen dieses großen Künstlers über Kunstwerke, besonders über Gartenanlagen. Man merkt, daß er öfters vom Hrn. Hirschfeld abweicht, und sieht, daß Hr. Beyer nebst viel Geschmack auch viel praktische Einsichten hat. S. 5 hat uns die Anlage eines Wasserstücks, da Hr. Beyer durch einen simpeln Graben vier Jahre einen steinigten und sumpfigen Grund, unweit des kaiserl. Lustschlosses Schönbrunn, getrocknet und brauchbar gemacht hat, sehr gefallen. Dieses Stück trug weder Gras noch Staude, und in vier Jahren hat er es so weit gebracht, daß er 1783 zehn Klaftern Holz von allzudick gestandenen Bäumen ausschleichen konnte. Er versichert, daß noch über 1000 Joche dergleichen Land nahe um Wien öde liegen. Er habe, sagt er, seit 2 Jahren vergebens um die Erlaubniß angesucht, einige davon auf seine Kosten anzubauen. Ist das nicht zum Erstaunen?

Die Kupfer zu diesem Werke, 30 an der Zahl, enthalten Ideen dieses trefflichen Künstlers, theils zu Gartenanlagen, theils zu Verzierungen von Gegenden, desgleichen Abbildungen von einigen Statuen und Modellen desselben. Einige scheinen von ihm selbst radirt zu seyn.

Herr Wolfgang Köpp, Mitglied der Akademie der bildenden Künste zu Wien, hat ein Bild in Mosaik, einen alten Kopf gemacht. Da dieses, so viel uns bewußt, die erste Arbeit dieser Art in Deutschland ist, so verdienet sie wohl angezeigt zu werden.

Aug.

Augſpurg. Unter dem Titel: Exercices d' Imagination de differens Caractéres et Formes humaines, hat der Baron J. F. von Hölz, ein Künſtler von nicht gemeinen Talenten, eine Anzahl Blätter in 4. und 8. gezeichnet, welche R. Perichet ſehr gut radirt hat. Die Karaktere haben zum Theil etwas Karikatur; aber meiſt ſind ſie mit viel Wahrheit und Natur gezeichnet.

Manheim. Zemire, ein Blatt, vom Hrn. Henrich Sinzenich, Hofkupferſtecher in M. nach G. B. Cipriani, auf Zeichnungsart geſtochen; „iſt vortrefflich, dem ſanften „weiblichen Charakter ſehr gemäß, den dies Blatt vorſtellt.“ Emilia, von ebendemſelben, nach Angelica Kaufmann geſtochen. „Ebenfalls in der Manier, wie mit ſchwarzer Kreide, und eben ſo ſchön.“ Cecilia, nach einem Gemälde von Dominichini, von ebendemſelben. Die Abdrücke ſind roth, auch ſchwarz, auch farbigt.

Joh. Rieger zu Manheim radirte 1783 ein Blatt auf einem halben Foliobogen: Ausſicht des Neckarthals zu Heidelberg mit dem Stifte Neuburg. Dieſes Blatt zeigt nur Eine der vielen Krümmungen dieſes Thals, deren bis Neckargemünd noch viel mehrere ſind. Die Vorſtellung iſt wohl der Natur getreu, aber nicht maleriſch gewählt, und nur mittelmäßig ausgeführt. Wir dächten, ganz nahe bey Heidelberg wären viel maleriſche Gegenden, ſonderlich in den Weinbergen jenſeits des Neckars, wo man bis nach Speyer ſehen kann.

Vues de Mannheim repréſentées en XXVI Planches, deſſinées d'après nature par Jean François de Schlichten et gravées par les Freres Klauber à Augsbourg, avec une explication des Planches, à Mannheim; in Queerfolio. Sind richtig und deutlich gezeichnet, und die Gebäude zwar, aber nicht die Figuren, gut geſtochen.

Baſel. Folgende dortige Blätter ſind uns zu Geſicht gekommen: Ioſeph II. Empereur et Roi des Romains cet. In Folio, nach Joh. Hickel, von W. J. Gmelin in Kupfer geſtochen (1781).

Portrait von Michael Mutky, in Folio. Vom Hrn. Chr. von Mechel, nach einem eignen von ihm ſelbſt verfer-

tigten Portrait in Kupfer gestochen. W. war ein geschickter Landschaftsmaler.

Bern. Herr Aberli hat 1782 die vortreffliche Sammlung seiner großen illuminirten Blätter mit zwey großen Blättern in Queerfolio vermehret, betitelt: Vue de Ceclier et du Lac de Bienne, und Vue d' Yverdon prise depuis Clindi. Auch hat er 10 kleine Aussichten der Gegenden um den Lac de Jouk herausgegeben.

Paris. Der berühmte J. G. Wille gab 1781 seine 25ste Platte heraus; ein großes Blatt, betitelt: Les Delices maternelles, nach einem Gemälde seines Sohnes, Hrn. P. A. Wille. Eine Mutter hält einen liebenswürdigen nackten Knaben stehend auf ihrem Schooße, der sie mit beyden Händen liebkoset. Es ist in dem Stücke eine Ruhe, Wahrheit und Empfindung, die dem Sohne, so wie dem Vater, große Ehre macht. Dessen 26ste Platte 1782 auf einem halben Folioboge nach einer Zeichnung seines Sohns, heißt: Philosophe du tems passé. Es ist das Brustbild eines bärtigen Mannes. Nach Lavaters physiognomischen Grundsätzen wäre bey dieser Form der Stirne dem Manne eher viel Gedächtniß, als viel Philosophie zuzuerkennen. Die flachen Augen und sinkenden Augenlieder zeigen auch wohl eben nicht Denkungskraft. Daß die Arbeit des Kupferstechers Geist und Freyheit zeigt, ist schon aus dem Namen Wille abzunehmen.

Malerisch schöne An- und Aussichten von der Stadt Leipzig, herausgegeben von A. F. Geisler dem jüngern. Erste Lieferung mit (von) 12 Prospekten, Leipzig, 1785 in lang 4.

An- und Aussichten sind es freylich, aber weder malerisch noch schön. Die Ansichten von einzelnen Theilen des mit Bäumen bepflanzten Spatzierganges um die Stadt Leipzig sind in der Camera obscura steif nachgezeichnet, ohne einige Kenntniß der Luftperspectiv, bunt und hart illuminirt, und mit einzelnen Gegenden, verzeichneten und verkrüppelten Figuren ausstaffirt. Wenn das Wetter schön ist, so ist der Spatziergang unter belaubten Bäumen angenehm. Aber ein ganz anderes Ding ist es, bey einem angenehmen Spatziergange eine

ne maleriſch ſchöne Anſicht auszufinden, und ſie gehörig zu zeichnen, dazu fehlet dem Verf. ſchlechterdings alles Talent. Vollends die menſchlichen Figuren ſind ganz elend gezeichnet. Es ſind noch 2 Hefte zu erwarten, und bey dem 3ten ſoll die Beſchreibung kommen.

††

Lebensbeſchreibungen berühmter Muſikgelehrten und Tonkünſtler neuerer Zeit, von Johann Adam Hiller. Erſter Theil. Leipzig, im Verlage der Dykiſchen Buchhandlung, 1784. 22 B. gr. 8.

Es fehlt zwar bisher nicht an biographiſchen Nachrichten von merkwürdigen Tonkünſtlern und Muſikgelehrten; und außer den von dem Verf. in der Vorrede angeführten, in Mattheſon's muſikaliſcher Ehrenpforte, in Mizlers Bibliothek, in Marpurgs Beyträgen und Burney's Reiſen, finden ſich eine Menge derſelben in Walthers Lexikon, in Hawkins's Geſchichte der Muſik, in manchen andern Werken ähnlicher Art, und ſelbſt in Hrn. Hillers ehemals herausgegebenen wöchentlichen Nachrichten, die Muſik betreffend. Aber es war dennoch ein ſehr guter Gedanke, dieſe zerſtreueten Lebensbeſchreibungen zu ſammeln, ſie hin und wieder mit Zuſätzen zu bereichern, und in einer ſich gleichförmigen Schreibart zu erzählen. Dies iſt die Abſicht des gegenwärtigen Werks, zu deſſen Unternehmung der Verf. ohne Zweifel vorzüglichen Beruf und Geſchicklichkeit beſitzt, und deſſen Fortſetzung daher zu wünſchen iſt. Er ſchränkt ſich dabey nur auf die neuern Muſiker ein, das heißt, auf ſolche, die entweder noch am Leben, oder in der letzten Hälfte des itzigen Jahrhunderts verſtorben ſind. Bey der Fortſetzung wünſcht er mehr itzt lebende als verſtorbene Muſiker aufſtellen zu können, und bittet um Beyträge dazu; eine Bitte, die wir auch unſern Theils unterſtützen, weil ihre Erfüllung gewiß ſehr gemeinnützig ſeyn würde. Nur wünſchten wir, daß man Hrn. H. bloß mit reichen und vollſtändigen Materialien verſehen, und ihm ſelbſt Form und Einkleidung überlaſſen möchte, damit auch künftig eine gleichförmige, und dem Inhalte und Zwecke völlig angemeſſene Schreibart beybehalten würde. Dieſer erſte Theil enthält die Lebensumſtände folgender berühmter Männer: J. Adlung,

Joh. Seb. Bach, Franz Benda, G. H. Bümler, J. F. Fasch, G. Gebel, C. H. Graun, G. F. Händel, J. D. Heinichen, J. C. Hertel, W. H. Hesse, N. Jomelli, J. G. Pisendel, J. J. Quanz, F. Salimbeni, C. G. Schröter, G. H. Stölzel, und Joseph Tartini. Für denjenigen, der nur einigermaßen mit der musikalischen Litteratur bekannt ist, werden freylich die vornehmsten Lebensumstände der meisten dieser Männer nicht ganz neu, sondern ihnen schon aus anderweitigen, zum Theil von ihnen selbst aufgesetzten, zum Theil auch schon mehrmals wiederholten, Nachrichten bekannt seyn. Aber der Verf. giebt sein Werk auch selbst nur für Redaktion und Sammlung aus; und überdies hat er doch manche einzele minder bekannte Umstände, besonders aber nähere Charakterisirungen der Kunst und des Fleißes dieser Musiker einzuwehen gewußt, die seiner Arbeit einen vorzüglichen Werth ertheilen, und die wir manchmal noch genauer und ausgeführter gewünscht hätten; um so mehr, da der Verf. als Sachkenner urtheilt, und man überall sieht, daß er mit den Arbeiten dieser Künstler nicht bloß durch Ruf und Tradition, sondern durch eigne Ansicht und Prüfung bekannt ist. Wir wünschen daher sehr, daß Hr. H. bey den folgenden Theilen auf die Charakterisirung der Tonkünstler und ihrer Werke, und auf die nähere, wenigstens summarische, Zergliederung ihrer Manier und Setzart seine Aufmerksamkeit vorzüglich lenken möge. Zu Tartini's Lebensbeschreibung hat er den Brief dieses großen Meisters an Magdalena Lombardini beygefügt, der eine wichtige Lektion für die Violinspieler enthält. Und als einen schätzbaren Anhang dieses ersten Theils liefert Herr Hiller seine eigne Lebensbeschreibung, die ihm in jedem Betracht Ehre macht, und aus deren ganzen Einkleidung, eben so sehr, als aus den darinn erzählten persönlichen Umständen, sein schätzbarer und verdienstvoller Charakter hervorleuchtet. Ihm selbst gereichen unstreitig die hier angeführten Vorfälle seines Lebens desto mehr zum Ruhme, je weniger die einem so würdigen Manne wiederfahrne Ermunterung und Belohnung, ehedem wenigstens, den Talenten und dem edeln thätigen Kunsteifer desselben gemäß war.

Gr.

Miscellaneen artistischen Inhalts. Herausgegeben von Johann Georg Meusel. Zwanzigster und Ein und zwanzigster Heft. Erfurt, bey Keyser, 1784. 8 Bogen gr. 8.

Im zwanzigsten Hefte: 1) Lebensumstände des im Jahre 1779 verstorbenen Hessen-Casselschen Kammermusikus, Ernst Christoph Dreßler; aus Striedens Grundlage zu einer Hessischen Gelehrten- und Schriftstellergeschichte genommen. 2) Beschreibung etlicher neuer Kupferstiche, von Fratrel, Sintzenich und Heß, einem jungen hoffnungsvollen Künstler. 3) Fortgesetzte Anzeige einer Sammlung von 36 der angenehmsten Aussichten von Wien, gezeichnet und gestochen von Schütz und Ziegler. Der Anfang dieser Anzeige stand im 15ten Hefte, und der Verf. derselben ist Herr Köppel. 4) Etwas vom Lassiren an Gemälden. 5) Ueber die Art, durch Schriften mit kleinen Buchstaben Gemälde und Portraite darzustellen. Ein Auszug aus Tenzels Monatl. Unterredungen. Freylich mehr Künsteley, als Kunst. 6) Eine Bemerkung über die alten Holzschnitte; daß sie nämlich, der Sparsamkeit halber, oft stückweise an einander geflickt, auch zu mehrerley Vorstellungen wiederholt abgedruckt wurden. 7) Vermischte Nachrichten. Zu S. 122 bemerken wir, daß der unter Num. 10 bemerkte Irrthum vermuthlich durch Namensverwechselung entstanden, und der junge Herr Rehberg wahrscheinlich gemeynt sey, der sich einige Jahre in Italien aufhielt, und nun in Dessau lebt.

Im ein und zwanzigsten Hefte: 1) Noch etwas über das Grabmal des Marschals von Sachsen; in Beziehung auf einen im sechszehnten Hefte dieser Miscellaneen befindlichen Aufsatz. Gegenwärtige Vertheidigung des französischen Bildhauers ist vom Hrn. Junker. 2) Von malerischer Täuschung; von ebendemselben. Als Beyspiel wird besonders ein Sandrartisches Gemälde angeführt und zergliedert. 3) Kurze Biographien einiger Künstler aus der ehemaligen von Blattnerischen itzt Blättnerischen Familie. 4) Beschreibung und Beurtheilung verschiedener Gemälde der K. K. Bildergallerie zu Belvedere, von Hiev. Riegler, aus dessen Kunstanzeigen. 5) Nachricht von Herrn Prof. Hauzingers Kunst

und

und Kunſtwerken; eben daher entlehnt. 7, 8) Vermiſchte Nachrichten und Todesfälle.

Die Kunſt, geſchwind und mit wenig Mühe eine Stickerinn zu werden. Durch 14 ausgemalte Original-Deſſeins in Kupfern erläutert. Erſtes Bändchen. Berlin, bey J. G. Unger, 1784. 4½ Bogen Text, in 8. mit vierzehn illuminirten, und eben ſo vielen ſchwarzen Kupfern, in Querfol.

Eigentlich gehöret dieſe Anweiſung mehr für ein weibliches Forum; und Recenſent hat daher eine in dieſer Kunſt praktiſch erfahrne Freundin über die vorgeſchlagene Methode, und die als Muſter dargelegten Zeichnungen zu Rathe gezogen. Ihrem Urtheile nach haben beyde viel Gutes; nur könnte vielleicht die Verfahrungsart oft einfacher, die Zeichnung mannichfaltiger und freyer ſeyn. Auch hat die Schreibart der Anweiſung ſelbſt eine gewiſſe Koſtbarkeit und Verbrämung, deren der Verf. ſolch eine verbrämende Kunſt vielleicht bedürftig glaubte. Das Ganze wird aus drey Theilen beſtehen. Dieſer erſte handelt, nach vorausgeſchickter Einleitung vom Zeichnen und Sticken überhaupt, vom Tambourſticken, vom Bandſticken, Plattſtich, vom Halb- und Ganzreichſticken, bloß von Deſſeins zu Weſten und Arbeitsbeuteln; der zweyte ſoll von wiederholten neuern Originaldeſſeins zu eben dieſen Stücken, und zu den Deshabillés, und der dritte von den neueſten Originaldeſſeins zu Weſten, Arbeitsbeuteln und Roben handeln; wozu noch eine richtige Anweiſung kommen wird, wie die neuen chymiſchen Farben zum Malen und Jaſpiren auf ſeidenen Zeugen zubereitet werden müſſen.

Fk.

6. Romanen.

Ferdinandine in Gibraltar bey der Belagerung unter Elliot. Leipzig, 1784. 206 S. in 8.

Der

Der Titel ist wirklich nur ein Autorpfiff, und das ganze Ding von lauter unwahrscheinlichen Erdichtungen zusammengestoppelt. Ferdinandine, eines armen Advocaten Tochter, wird von einer Gräfin auf offener Landstraße aufgegriffen, und als eine Standesperson erzogen. Daß eine Romanheldin schön, klug und tugendhaft sey, gehört nun schon unter das Costume aller Romane, und so war es auch mit Ferdinandinen. Halb Wien verliebt sich in sie, und endlich giebt sie dem reichen Schlesischen Grafen von Nolten ihre Hand. Dieser geht als Gesandter nach London, sie begleitet ihn, wird aber durch seine Verschwendung arm, und kömmt nur mit Noth aus London, ist in Paris verleumdet worden, und geräth einem Spieler Warren in die Hände, bey dem sie, versteht sich in allen Züchten und Ehren, 18 Wochen lang im Hause lebt. Er bringt sie endlich wider ihren Willen nach Surinam, woselbst sie gute Menschen retten. In Surinam findet sie ihren verlohrnen Bruder wieder, der sie wieder nach Wien zu ihrem Pflegevater bringt; da dessen Gemalin verstorben, giebt sie ihm, bey Lebzeiten ihres Gemals, und das in Wien — die Hand; aber auch dieser stirbt vor dem Beylager, und setzt sie zur Erbin aller seiner Güter ein. Nun wieder reich, lebt sie im Hannöverischen auf ihrem Gute. Sie erfährt, daß ihr Gemal, Graf von Nolten, als Capitain in englischen Diensten zu Gibraltar stehe. Nach einigem Hin- und Herschreiben holt er sie selbst ab, und sie folgt ihm nach Gibraltar. Graf Nolten wird an dem Tage der Zerstörung der schwimmenden Batterien von einer Bombe zerschmettert. Sie geht mit Lord Howe nach England zurück. Hier geräth sie dem vorigen Spieler aufs neue in die Hände, und kömmt, nach einem schrecklichen Ebentheuer auf der hannöverschen Landstraße, endlich auf ihr Gut zurück, wo sie, nach dem Verlust ihres Vaters und Sohns, vor Kummer stirbt. Das Briefschreiben ist ein Kunstgriff des Autors, die Hälfte dieser Blätter mit unnützem Zeuge zu beschmieren. In der Geographie ist er stark, denn er läßt die Gräfin einmal von Paris nach Amsterdam zur See reisen.

Rz.

Elmima, oder die Perl des Morgenlandes. Erſter Theil. Gera, bey Beckmann. 1785. 16¼ Bogen in 8.

Sehr wahrſcheinlich die Arbeit irgend eines ſteifen Schulmonarchen, der hier alle ſeine aus dem ſtudio Geographiae und den neuern Reiſebeſchreibungen, geſchöpften Kenntniſſe von dem heutigen Zuſtande Griechenlands und des Orients, in dem Gewande eines langweiligen Romans, darlegt. — Ungebührlich ſteife Perioden; Declamationen — So viel lange Reden, die ſeine Leute bey jeder Gelegenheit halten, und dann höchſt unwahrſcheinliche Abentheuer, durch die man ſich hindurcharbeiten muß, laſſen uns wünſchen, der Verfaſſer möchte uns mit dem zweyten Theile ſeiner morgenländiſchen Perl verſchonen.

Rettheim und Karoline vom T***g, eine Geſchichte jüngſt vergangener Zeit von F. v. R. Breslau, bey Korn. 1784. Erſter Theil. 7 Bogen. Zweyter Theil. 6½ Bogen in 8.

Schale Liebeley, langweiliges Gewäſche! Ein Mädgen zankt ſich auf einem Balle mit ihrem Adonis. Sie crepiren faſt beyde vor Kummer. Noch ein Paar unbedeutende Perſonen kommen ſehr unzuſammenhängend mit ins Spiel. Indeſſen vertragen ſich die Verliebten, und ſollen ſich heyrathen, weil aber die dumme Mutter nicht erlauben will, daß der junge Herr nach Gefallen mit ſeiner Braut allein ſeyn darf; ſo wird er böſe, und verreiſet. Unterdeſſen verliebt ſich ſein Freund in das Mädgen, und betrügt ihn. Nun geht das Ding durch einander herum. Die guten Leute werden Schelme, die Betrüger beſſern ſich; den armen Liebhaber erſticht auf einmal ein quidam, Gott weiß warum, und ſo endigt ſich dann das jämmerliche Ding, ohne daß das Mädgen einen Mann bekömmt.

G.

Salbo-

Saldoni und Thereſe, oder Briefe zweyer Liebenden in Lion. Aus dem Franzöſiſchen. Frankfurt, bey Keßler. 1784. 29 B. 8.

Die Frau von la Roche in Speyer hat, gleich mehrern Leuten von Verdienſten, zuweilen das Unglück, daß ſchlechte Schriftſteller ihr ſchlechte Werke dediciren. Das iſt auch hier der Fall von einem jungen Menſchen, der in der Vorrede ſaget: „er lebe in Italien, fern von ſeinem Vaterlande, in „ſchlechten Vermögensumſtänden“ — Dies erregte Anfangs Mitleid bey uns; allein er fügt hinzu: „er fühle itzt erſt, daß „ſein Beruf Schriftſtellerey ſey; die Vorſehung habe ihm „große Talente gegeben; er ermahne alle deutſche Jünglinge, „bey eben ſolchen Anlagen ſeinem Beyſpiele zu folgen“ u. ſ. f. Nun dankt man Wunder, was man zu ſehen bekommen wird, und da iſt es denn eine ganz undeutſche Ueberſetzung eines gemeinen franzöſiſchen Romänchens, in welchem zwey Verliebte, die der Vater des Mädgens nicht zuſammenbringen will, ſich am Ende in der Kirche erſchießen. Zur Probe von des Verfaſſers Sprachkenntniß nur ein Paar Beyſpiele: Je ne ſuis pas Maitreſſe de mes paſſions, überſetzt er: „Ich bin „nicht Frau über meine Leidenſchaften;“ Le ſpectateur anglois: „der engliſche Zuſeher;“ Le mérite: „der Ver„dienſt“ u. dgl. m.

Leben Karl Friedemanns. Frankfurt, bey Garbe 1783. 15 Bogen in 8.

Geſchichte Karls von Kummerfeld, ein Roman. Wohin die Tugend kömmt — Grünt auch der dürre Sand — Und Roſen duften ihr — Wo jenes Dornen fand — Erſter Theil. 46 Seiten. Zweyter Theil. 96 Seiten. Frankfurt, bey Garbe. 1181.

Par nobile fratrum! Das erſte iſt eine gar ſchlechte Compoſition. Gemeine, ungahre Gedanken, Maximen, poetiſche Geburten, und Gott weiß was alles, zuſammengeflickt, in das Gewand einer höchſt unintereſſanten Geſchichte gehüllt, die,

die, wie es scheint, noch nicht einmal mit diesem Theile geschlossen ist.

In Kummerfelds Geschichte ist sogar eine ganze Leichenpredigt und eine kleine Anzahl längst bekannter Liederchen eingeflochten, damit nur das Papier voll werden sollte.

Angelika. Wozu, ach wozu kann Schwärmerey verleiten! — Fliehet, fliehet gute Seelen sie! — Mehr noch als vergebner Liebe tausendfaches Leiden — Langsam tödtet sie — Erfurt, bey Keyser. 1783. 11 Bogen in 8.

Allerley kahle Liebesmährchen und andere Abentheuer, in einen Roman zusammengeknetet, in unreiner deutscher Sprache geschrieben, (so, daß sogar ihm und ihn, und dem mit dem oft verwechselt ist). Und was die religiösen und andern Grundsätze betrifft, welche hier vorkommen; so muß der geneigte Leser vorlieb nehmen; Ein Schelm giebt 's besser, als er 's hat.

Trauergeschichte — Si vis me flere u. s. f. *Hor.* Zweytes Bändchen. Leipzig, bey Jacobäer, in 8. 23½ Bogen.

In der Vorrede spricht der Verfasser mit großer Zuversicht von dem Fleiße, den er an Ausfeilung seiner Arbeiten wendete. Er weiß sich etwas damit, daß dieser Theil erst beynahe zwey Jahre nach dem ersten erscheint, und er bezeugt seine Unzufriedenheit über die Schriftsteller, welche so schnell schreiben. Darinn möchte er nun eben nicht unrecht urtheilen; aber gewiß kann er sich nicht rühmen, deswegen mehr Verdienst zu haben, und wir finden keine Ursache, von diesem Bändgen ein besseres Urtheil als von dem ersten zu fällen, da er uns selbst das Recht giebt, strenger gegen ihn zu seyn. Die Nachlässigkeiten im Styl, die Unrichtigken der Schreibart — Er ist deserteurt — forschirt — Kuraige [statt entweder Courage oder Kurasche, wenn es doch einmal gedeutscht werden soll) siehe zu, daß er nicht wird, statt werde; der Umstand, daß Wilhelm eine Hauptpannsstelle bey deutschen

Völkern,

Völkern, die nach Amerika gehen sollen, kaufen will, da doch von den Prinzen, welche Soldaten in englische Subsidien gegeben haben, nicht Einer Officiersstellen verkaufet hat; der unnatürliche Brief des Spielers Merkur; das langweilige Tagebuch von Wilhelms Empfindungen; die zierliche feine Schreibart der beyden Mönche in der zweyten Geschichte, die jedem auffallen muß, der den Grad der Cultur kennt, welcher unter Klostergeistlichen herrschet — das alles beweiß nicht viel Ausfeilung, obgleich sonst die Geschichten nicht schlecht geschrieben, und nicht ohne Interesse sind.

Yr.

7. Weltweisheit.

Vom Nationalcharakter der Baiern. Eine kleine Skizze zu einem großen Buche; geschrieben von einem Einsiedler in der Einöde zu Thebaida. Berlin. 1785. gr. 8. 5½ Bogen.

Schon der Titel dieser Brochüre (welche aber gewiß zu Berlin weder geschrieben, noch gedruckt ist) kann bey den gegenwärtigen Zeitumständen einige Aufmerksamkeit erwecken, noch vielmehr aber die Titelvignette, welche ein auf einer Erdkugel stehendes brennendes Licht, das aber von vier aus verschiedenen Gegenden des nächtlichen Chaos herausblasenden, mit Schellen und Narrenkappen geschmückten, pausbackigten Köpfen (es sind wahre Mönchsphysiognomien) ausgeblasen wird, vorstellt, mit der Unterschrift: qui potest capere, capiat. Wer sollte diese allegorische Vorstellung nicht schnell verstehen? Wem sollten bey den vier Lichtausblasern nicht die H. H. Frank, Gruber, Jost, Fröhlich und Konsorten einfallen? Mit diesen Gedanken nahm der Rec. diese kleine Schrift in die Hand und las — aber, was er las, entsprach seiner Erwartung ganz und gar nicht. Schlecht ist sie eben nicht geschrieben. Der Verf. zeigt gute historische Kenntnisse, und weiß sie auch in einer guten Ordnung mit ziemlich richtigen philosophischen Reflexionen zu verbinden. Aber amphora coepit institui, cur ur-

ceus exit? — Nach vorausgeschickten allgemeinen Grundsätzen über den Nationalcharakter und den Einfluß des Klima auf denselbigen, redet er etwas zu umständlich von dem Ursprunge der alten Bojen, der Celten und ihren Druiden, geht dann auf diejenigen christlichen Jahrhunderte über, in welchen die Einführung der Lehensverfassung, der christlichen Religion, und die hierarchischen Eingriffe der Klerisey dem Nationalcharakter bald eine bessere, bald eine schlimmere Modifikation gegeben hat, und wenn er nun endlich in die neuern Zeiten übertritt: so bleibt er auf einmal stehen, wie ein Wanderer, der mitten auf seiner Straße ein reissendes Thier wahrnimmt, oder wahrzunehmen glaubt. Alles, was er über den Streit des Lichts und der Finsterniß in Baiern sagt, schränkt sich auf folgendes ein: „Man fieng an, der Macht der Klerisey sich zu widersetzen. Der Aberglaube wurde bestritten, und die Wissenschaften fiengen an, wieder empor zu keimen. Es entstunden Werke des Geistes, und man getraute sich, Wahrheit auszustreuen. Man fieng richtiger zu denken, und freyer zu reden an. Die Klerisey bemerkte zwar bald, daß die aufkeimenden Wissenschaften ihren Vortheilen nachtheilig seyn würden. Allein, da es zu spät war, sich denselben zu widersetzen, so war ihr erster Bedacht, aus den Wissenschaften ein Monopol zu machen, und durch eine unrichtige Philosophie die Blüthe derselben zu ersticken. Sie wollten, daß die Leute nicht gelehrter seyn sollten, als es ihrem Eigennutz nicht schädlich wäre, und daher war das Verbot des Lesens aller ausländischen Gelehrten ihre erste Bemühung. Sie fiengen an, den aufkeimenden Verstand der Nation mit einem unverständlichen Wörtergemenge, das man Philosophie nannte, wieder zu unterdrücken, und es würde ihnen auch geglückt haben, wenn nicht die ausgestreuten Wissenschaften an verschiedenen Orten zugleich und zu starke Wurzeln gefaßt hätten. Ihr Widerstand war vergebens, ihre Tücke wurde entdeckt, und die Vernunft schwang sich, ohngeachtet der schweren Felsenstücke der Mönchenphilosophie, die zu ihrer Unterdrückung über sie gehäuft waren, bis zur Freyheit vernünftig denkender Wesen empor. Durch Unterstützung der glorwürdigsten Regenten bekam die Wissenschaft die Gewalt, mit Irrthum und Aberglauben zu streiten. Dieser Streit dauert noch immer in gegenwärtigen Zeiten, und es bleibt noch sehr zweifelhaft, ob das Licht oder die Finsterniß siegen wird.“ — Leider, hört man ganz neuerlich das dumpfe Siegesgeschrey der letztern erschallen!

ken! Wenn der Verfaſſer, wie zu vermuthen, ein Baier iſt, ſo muß er entweder ſehr furchtſam, oder es muß in Baiern ſehr gefährlich ſeyn, etwas über den Streit des Lichts und der Finſterniß zu ſagen.

Hhm.

Ein Bändchen Sokratiſcher Denkwürdigkeiten mit Betrachtungen von Joſeph Ernſt Mayer, Prof. zu Wien. Wien, 1783. 14 Bogen in kl. 8.

Dieſe kleine Schrift beſchäfftiget ſich mit der Unterſuchung des Gemüthscharakters, und der Geiſteskräfte und Einſichten des Sokrates, vornehmlich nach dem Xenophon und Plato. In dem erſten Abſchnitte, über das ſittliche Betragen, und die innere Gemüthsſtimmung dieſes athenienſiſchen Weiſen, werden die Tugenden deſſelben, Verachtung irdiſcher Glücksgüter, Mäßigkeit und Enthaltſamkeit, Abhärtung, Uneigennützigkeit ꝛc. in das gehörige Licht geſtellet, und gegen die Einwendungen alter und neuer Gegner vertheidigt. Der Verf. betrachtet ihn vornehmlich als einen Volkslehrer, ſtellt ihn als einen ſolchen zum Muſter auf, und ſagt bey dieſer Gelegenheit manches, was inſonderheit in ſeinem Vaterlande recht beherzigt zu werden verdienet.

Der zweyte Abſchnitt enthält Betrachtungen über die Geiſteskräfte, die Religion, und die Thätigkeit des Sokrates, nebſt einem Anhange über die Frage, wie er das geworden ſey, was er geweſen iſt. Hier wird Sokrates zwar als ein Mann von nicht gewöhnlichen Geiſteskräften und Kenntniſſen vorgeſtellet; aber es werden ihm doch auch Verachtung der Naturlehre, Schwärmerey, Aberglaube ꝛc. zur Laſt gelegt; (worinn wohl Niemand dem Verf. ganz Recht geben wird, der mit Plato und Xenophon vertraut iſt, und den Geiſt der damaligen Zeit kennet.) Dieſes mag wohl zum Theil daher kommen, daß, weil Xenophon und Plato ſich hier ſo oft einander widerſprechen, der Verf. ſich die Regel gemacht hat, zwar das, worinn beyde übereinſtimmen, für wahr zu halten, aber in allen übrigen mehr dem Xenophon zu folgen, der, ob er gleich Geſchichtſchreiber iſt, doch den Sokrates zuweilen das ſeyn läßt, was er ſeiner Meynung nach ſeyn mußte, wenn er die allgemeine Hochachtung ſeiner Zeit verdienen ſollte. Auch

ist es offenbar, daß der übrigens sehr scharfsinnige Verfasser jene Zeiten zu sehr nach unsern gegenwärtigen Begriffen beurtheilet, und nicht genug Kenntniß der Philosophie und des Alterthums hat. Es ist z. B. unstreitig ein Grundsatz der mehren Philosophie, alles ohne Ausnahme zu untersuchen, es sey so nichts bedeutend, oder so heilig als man will. Aber dem Sokrates Vorwürfe zu machen, daß er diesen Grundsatz noch nicht in seiner völligen Allgemeinheit hatte, oder nicht befolgte, heißt sich über die Morgenröthe beschweren, daß sie nicht helles Tageslicht ist. Dabey muß man die Lage des Sokrates erwägen. Wie wenn Hr. M. nur ein Sokrates wäre, und es hätte Jemand vor vier Jahren und auch noch itzt von ihm verlangen wollen, was er vom Sokrates verlangt? Wie wenn Hr. Mayer von Gnadenbildern, von Wundern, vom Fegefeuer, von Wallfahrten und dergleichen Sachen sprechen müßte, und er drückte sich nicht so aus, wie es ein protestantischer Philosoph thun darf, er dächte an die vielen Anyms in Wien, und nun käme Jemand, und sagte vom Hn. Mayer, was er vom Sokrates sagt? Die Macht einer abergläubischen Volksreligion giebt ja den besten Köpfen eine schiefe Richtung.

Bg.

Unterweisung in den Anfangsgründen der vornehmsten Theile der praktischen Philosophie zum Gebrauch der Schulen, herausgegeben von Joh. Jac. Ebert, Prof. der Mathematik zu Wittenberg. Leipzig, bey Hertel. 1784. in 8. 320 S.

Der Verf. theilt sein Werk in drey Abschnitte, deren erster aus der Seelenlehre das enthält, was in die praktische Philosophie einschlägt; der andere die Pflichten, und der dritte die Klugheitslehre. Sein Vortrag ist deutlich und einfach, die Ausführung gründlich und brauchbar, dadurch besonders, daß die Pflichten eindringend gemacht, und die Mittel, wodurch man den Reizungen zum Bösen entgehen, und sich die zur Erfüllung der Pflichten erforderlichen Fertigkeiten verschaffen kann, angeführet werden. Von der Seite also verdient das Buch dem Gebrauche der Jugend empfohlen zu werden. Nur in der Anordnung der Materien hat uns einiges nicht gefallen wollen,

wollen, obgleich es den Gebrauch der meisten Sittenlehrer für sich hat. Aus der Seelenlehre reichen unsers Erachtens einige wenige Vorbereitungssätze hin, das übrige kann bey Gelegenheit füglich beygebracht werden. Bey den Pflichten muß doch wohl Naturrecht und Ethik gesondert werden, da vornehmlich beyde nicht aus denselben Grundsätzen erweisen, auch nicht von gleichem Umfange sind. Daher ist es denn auch gekommen, daß der Verfasser, was er vom Naturrechte berührt, mehr als ausgemacht voraussetzt, dann aus seinen ersten Gründen ableitet. Was im Naturrechte gelehret wird, läßt sich aus bloß ethischen Grundsätzen gleichfalls beweisen, nur die Befugniß zu zwingen und gezwungen zu werden nicht; also wäre es wohl am bequemsten, erst die reine Ethik, dann das reine Naturrecht vorzutragen, um so die noch gar zu gewöhnliche Vermischung beyder zu vermeiden, und die Begriffe ganz bestimmt zu geben. Aus der Klugheitslehre einen eignen Abschnitt zu machen, und sie von den übrigen Pflichten zu sondern, da sie doch nicht weniger Pflicht ist, als die übrige, dünkt uns auch nicht schicklich. Besser wäre wohl zu Verhütung aller Verwirrung erst zu beweisen, was in jedem Falle Pflicht ist, denn daß man sich die in Erfüllung derselben erforderliche Fertigkeit erwerben muß, das ist die Tugenden, dann ist offenbar, daß die Klugheit keinen eignen Theil der Sittenlehre ausmacht, sondern in der Reihe der übrigen Tugenden steht. Auch ist Klugheit, als Fertigkeit sein Wohl durch die besten Mittel zu befördern, nicht die letzte, sondern eine der ersten Tugenden, und aller übrigen Leiterin. Der Verf. versteht nach andern bloße Weltklugheit darunter, und als solche gehöret sie zu den Pflichten gegen sich selbst, und zu den Mitteln, diese auf die beste Art auszuüben.

Wr.

Herrn Carl Bonnets Werke der natürlichen Geschichte und Philosophie. Dritter Theil, aus dem Französischen der neuesten Ausgabe seiner Werke übersetzt. Leipzig, bey Junius. 1784. in 8. 406 Seiten.

Dieser Theil enthält lauter Briefe, an den Abbt Spallanzani, den Abbt Corti, Vincent Malacarne, und du Hamel

ist es offenbar, daß der
jene Zeiten zu sehr nach
theilet, und nicht genu
terhums hat. Es i
ren Philosophie, a
so nichts bedeutend
krates Vorwürf
in seiner völlig
sich über die
geslicht ist.
Wie wen
Jemand
gen wo
Mar
feu
m

...er Verf. hat diese vier Bogen zum Besten der verunglück...en Familie seines einzigen Bruders abdrucken lassen, die zu Creuznach in der Pfalz den Vater und den größten Theil des Vermögens durch Wasserfluth verloren hat, und in diesem Betrachte hat die Arbeit für die Menschheit Werth. Unter den Tagschmetterlingen (Papilio) sind die schädlichsten der braune Weißling (Papilio Helic. Crataegi L.); der große Kohlweißling (Pap. Danaus Brassicae); der Distelfinke oder der Stieglitz (Pap. Nymph. Cardui L.); und der große Fuchs oder Schildkrötenvogel (Pap. Nymph. Phallerat. Polychloros L.) Unter den Dämmerungsschmetterlingen oder Sphingen sind es der Lindenschwärmer (Sphinx seq. Al. Ang. Tiliae) und der Todtenkopf (Sphinx Atropos L.), die beyde, jedoch nicht so sehr schaden, als unter den Nachtschmetterlingen oder Phalänen, Phalaena Bombyx Chrysorrhaea L., die die Fleck- oder Nestraupe liefert; der Winterschmetterling (Phal. Geometra Brumata L.); der Ringelvogel (Ph. Bomb. Neustria L.), der die Ringelraupe giebt: der Großkopfschmetterling (Ph. Bomb. Dispar. L.); der Blattwickler (Ph. Tortrix Rosanna L.), der die Wickelraupe giebt, und der Lastträger (Ph. Bomb. antiqua L.) Außer diesen werden noch die Processionsraupe (Phal. Bomb. processionea L.) und der kleine Rüsselkäfer der Aepfelblüthen beschrieben, und eine Schwammerdamisch-Riemsche Bibel der Natur, die

Physik

...ystik und ... ...rumb, Göttling, Hermbstädt,
gekündigt. ... der Paris. Akad. und Rozier.
... Vorschläge über die Aehn-
... inander, besonders des Mostes
... mische Neuigkeiten.

von ...
...sch...

...g des grauen Ambers
...agen. 2) Versuche
...ersäure, vom Hrn.
...Stücke. Er zieht
...in Edukt aus dem
...phlogistischen Be-
...em Anschein der
...vom Gegentheil
...erzeugt). 3)
...psatorium.
...it, als die
...Reibung
...zen der
...Eine
...s der
...hol,
...s

...ven ...
und Tiefen d...
richt von Baron...
und einem beständig...
ter Versuch, über die ...
tarfeuers und der Wärme
ner Beschreibung neuer Ther...
dem Französischen, mit einem ...
bey Haug, 1782. 160 Octavseiten.

Da wir blos von der Uebersetzung als Uebersetzung ... zu geben haben, so kann es mit ein paar Worten gesch... Sie ist uns, bey allen Stellen, die wir mit Aufmerksamk... durchgelesen, und gegen die Figuren gehalten haben, deutlich und richtig vorgekommen. Einige Kleinigkeiten, die wir bemerkten, verdienen nicht gerügt zu werden. Daß die Kupfer sehr genau seyn sollten, getrauen wir uns nicht zu versichern; wenigstens haben wir etliche Buchstaben falsch, einige gar nicht, auch keine Fig. 48, sondern da, wo sie stehen sollte, Fig. 40 gefunden. Die 14te Figur (denn mit dieser fängt die Kupfertafel an) bis zur 38sten, gehören zu einer andern Abhandlung des Verf. nämlich der Beschreibung der See-Octanten und Sextanten, zu welchen die gegenwärtige (besage des, vor der französischen Ausgabe London 1779, in 4. befindlichen, Avertissements) als ein Anhang mit bestimmt ist; wie denn auch die Seitenzahlen fortlaufen.

Ng.

Chemische Annalen für die Freunde der Naturlehre, Arzneygelahrtheit, Haushaltungskunst und Ma-

du Monceau. Die Ueberſetzung iſt gut, nur hätte hie und da ein wenig mehr grammatiſche Richtigkeit, und Geſchmeidigkeit des Ausdrucks angebracht werden können.

Dr.

8. Naturlehre und Naturgeſchichte.

Johann Riems Kenntniß der Entſtehung und Vertilgung verſchiedener höchſt ſchädlichſter Raupenarten, zum Nutzen der Oekonomen. Breßlau, 1784.

Der Verf. hat dieſe vier Bogen zum Beſten der verunglückten Familie ſeines einzigen Bruders abdrucken laſſen, die zu Creuznach in der Pfalz den Vater und den größten Theil des Vermögens durch Waſſersfluth verloren hat, und in dieſem Betrachte hat die Arbeit für die Menſchheit Werth. Unter den Tagſchmetterlingen (Papilio) ſind die ſchädlichſten der braune Weißling (Papilio Helic. Crataegi L.); der große Kohlweißling (Pap. Danaus Braſſicae); der Diſtelfinke oder der Stieglitz (Pap. Nymph. Cardui L.); und der große Fuchs oder Schildkrötenvogel (Pap. Nymph. Phallerat, Polychloros L.) Unter den Dämmerungsſchmetterlingen oder Sphingen ſind es der Lindenſchwärmer (Sphinx ſeq. Al. Ang. Tiliae) und der Todtenkopf (Sphinx Atropos L.), die beyde, jedoch nicht ſo ſehr ſchaden, als unter den Nachtſchmetterlingen oder Phalänen, Phalaena Bombyx Chryſorrhaea L., die die Fleck- oder Neſtraupe liefert; der Winterſchmetterling (Phal. Geometra Brumata L.); der Ringelvogel (Ph. Bomb. Neuſtria L.), der die Ringelraupe giebt; der Großkopfſchmetterling (Ph. Bomb. Diſpar. L.); der Blattwickler (Ph. Tortrix Roſanna L.), der die Wickelraupe giebt, und der Laſtträger (Ph. Bomb. antiqua L.) Außer dieſen werden noch die Proceſſionsraupe (Phal. Bomb. proceſſionea L.) und der kleine Rüſſelkäfer der Aepfelblüthen beſchrieben, und eine Schwammerdamiſch-Riemſche Bibel der Natur, die

Phyſik

Physik und Oekonomie der Bienen betr. im voraus angekündigt.

Rm.

J. G. von Magellans, Mitglieds der Königlichen Gesellschaft zu London ꝛc. Beschreibung neuer Barometer, nebst einer Anweisung zum Gebrauche derselben bey Messungen der Höhen der Berge und Tiefen der Schachten; mit einer kurzen Nachricht von Barometern mit vergrößerten Scalen und einem beständigen Witterungszeiger. Zweyter Versuch, über die neue Theorie des Elementarfeuers und der Wärme der Körper, mit einer Beschreibung neuer Thermometer ꝛc. Aus dem Französischen, mit einem Kupfer. Leipzig, bey Haug, 1782. 160 Octavseiten.

Da wir blos von der Uebersetzung als Uebersetzung Nachricht zu geben haben, so kann es mit ein paar Worten geschehen. Sie ist uns, bey allen Stellen, die wir mit Aufmerksamkeit durchgelesen, und gegen die Figuren gehalten haben, deutlich und richtig vorgekommen. Einige Kleinigkeiten, die wir bemerkten, verdienen nicht gerügt zu werden. Daß die Kupfer sehr genau seyn sollten, getrauen wir uns nicht zu versichern; wenigstens haben wir etliche Buchstaben falsch, einige gar nicht, auch keine Fig. 48, sondern da, wo sie stehen sollte, Fig. 40 gefunden. Die 14te Figur (denn mit dieser fängt die Kupfertafel an) bis zur 38sten, gehören zu einer andern Abhandlung des Verf. nämlich der Beschreibung der See-Octanten, und Sextanten, zu welchen die gegenwärtige (besage des, vor der französischen Ausgabe London 1779, in 4. befindlichen, Avertissements) als ein Anhang mit bestimmt ist; wie denn auch die Seitenzahlen fortlaufen.

Ng.

Chemische Annalen für die Freunde der Naturlehre, Arzneygelahrtheit, Haushaltungskunst und Manufactu-

nufacturen, von D. Lor. Crell, Herz. Br. Bergr. ꝛc. Zweyter Band. Helmſt. in der Buchh. der Gel. 1784. in 8.

Der zweyte Band dieſes mit Recht beliebten, und von uns auch ſehr geſchätzten Journals fängt mit dem ſiebenten Stücke an. 1) Hr. Scheele über die Cryſtalliſirung der Citronenſäure. Sie erfolgt, wenn man die Citronenſäure behandelt, wie den Weinſtein; durch Kalcherde und Vitriolſäure. 2) Verſuch, auf geſchmiedetes Kupfer und Eiſen eine haltbare Glaſur zu ſetzen, damit es der Verzinnung nicht bedarf, auch wohlfeiler iſt, als dieſe, und wenn ſie abſpringt, zu repariren ſteht, vom Hrn. Bindheim. Man beſtreicht das Metall etlichemal mit Copalfirniß, und erhitzt ihn hernach langſam ſo ſtark, daß er raucht und dunkelbraun wird; es hält dieſe Glaſur gegen die mehreſten Feuchtigkeiten, und kann in der häuslichen und Feldökonomie dienen, und iſt wohlfeiler, als die Verzinnung. 3) Beobachtung bey einem Verſuche mit ſchnell ſchmelzendem Pulver, vom Hrn. Delius. Bey einem Verſuche, einen für gut erkannten, aber klappenden Schildlouisd'or mit jenem Pulver zu ſchmelzen, entdeckte man am Rande dieſer Münze einen Riß, wodurch man mit der Spitze eines Federmeſſers jenen in zwey Platten völlig theilen konnte. 4) Chemiſche Verſuche, und Betrachtung über die Natur der ſogenannten Zuckerſäure, vom Hrn. Wiegleb. Hr. W. fieng an, aus der Menge der im Rückſtand von der Salpeternaphthe befindlichen Zuckerſäure den Verdacht zu bekommen, ob dieſelbe wirklich aus dem Weingeiſte ausgeſchieden ſey. Er zerlegte daher, durch öftere Deſtillation, mit Salpeterſäure den Alcohol gänzlich, und beſchreibt den Verlauf im nächſten Stücke. 5) Einige Anmerkungen über das Brkunſchweigiſche Diſpenſatorium, vom Hrn. Heyer. Rühmlich und angenehm muß Jedermann die Freymüthigkeit ſeyn, daß ein Unterthan ſo frey ein unter öffentlicher Autorität erſchienenes Werk beurtheilen darf; die Anmerkungen ſind von beträchtlichem Werthe, und betreffen theils manche Pflanzen ſelbſt, theils die Zubereitungen der Arzneyen; ins Detail uns einzulaſſen, verſtattet hier der Raum nicht: aber ſie ſind dem Apotheker ſowohl, als dem Arzte, gewiß willkommen. 6) Auszüge aus Briefen, vom Hrn. Achard, Landria-

ni,

ni, Weigel, Voß, Westrumb, Göttling, Hermbstädt. Auszüge aus den Schriften der Paris. Akad. und Rozier. Anzeigen chemischer Schriften. Vorschläge über die Aehnlichkeit der Pflanzensäuren untereinander, besonders des Mostes und Zuckers, vom VR. Cr. chemische Neuigkeiten.

Achtes Stück. 1) Auflösung des grauen Ambers im Vitriolæther, vom Hrn. Prof. Hagen. 2) Versuche und Betrachtungen über die Zuckersäure, vom Hrn. Wiegleb; eine Fortsetzung vom vorigen Stücke. Er zieht am Ende die Folge, die Zuckersäure sey kein Edukt aus dem Weingeiste; sondern es sey eine durch jenes phlogistischen Bestandtheil veränderte Salpetersäure. (Bey allem Anschein der vorgebrachten Gründe hätte sich Recens. doch vom Gegentheil aus bald bekannt zu machenden Versuchen überzeugt). 3) Anmerkungen über das Braunschw. Dispensatorium. Sie verdienen dieselbe Achtung und Aufmerksamkeit, als die schon oben bemerkten. 4) Elektricität ohne Reibung hervorgebracht; vom Hrn. Pabst; durch Schmelzen der Chocolade, und Ausgießen in metallische Formen. 5) Eine besondere Entzündung, von Ebendemselben. Aus der Destillation von einer Mischung von 12 Theilen Alcohol, 3 Th. Salpetergeist, 1 Th. Salpeter. 6) Auszüge aus Briefen, vom Hrn. Scheele, Meyer, Storr, du Roi, Glendenberg, Göttling, Becker. Auszüge aus den Abhandlungen der Italienischen Gesellschaft, und Rozier. Anzeigen chemischer Schriften. Vorschläge über die Umänderung des Essigs in Weinstein oder Zuckersäure, vom Hrn. Cr.

Neuntes Stück. 1) Hr. Crell über die Säure des Tungstein, (Schwerstein) nebst einer Nachricht vom R. Bergmann über ein neues daraus erhaltenes Metall. Zuerst kömmt eine vollständige, lehrreiche Nachricht von allem, was man bisher über den Tungstein wußte. Nach Vergleichung der verschiedenen Nachrichten will Hr. C. noch nicht entscheiden, ob es, außer dem Tungstein, nicht auch wirklich zinnhaltenden, weißen Zinnspath gebe. Darauf folgt die Methode, die Säure aus dem Tungsteine zu entwickeln. Endlich kömmt die vom R. Bergmann mitgetheilte Nachricht über die Reduction jener Säure, durch seinen Schüler D'Elhuyar, einen Spanier. Dies Metall war sehr schwer;

verhielt sich zum Wasser, wie 1:17,6: war noch schwerschmelziger, als Braunsteinkönig, in keiner Säure auflösbar, und wurde nur durch Königs- und Scheidewasser zerfressen. Der sogenannte Wolfram besteht fast allein aus diesem Metalle, und etwas Eisen und Braunstein. Während des Abdrucks erfuhr Hr. C. den Tod von Bergmann, und beklagt mit Empfindungen, die seinem Herzen rühmlich sind, seinen Verlust. Freylich, sagen wir mit Hrn. C., konnte die Chemie in einem Manne nicht mehr verlieren: und ewigbleibender Nachruhm ist sein Lohn! 2) Bemerkung bey der Bereitung des schweißtreibenden Spiesglases aus dem Spiesglaskönige, vom Hrn. Vogler. Das schweißtreibende Spiesglas aus dessen Könige falle nicht, wie das aus dem rohen Spiesglase bereitete, von selbst nieder; sondern erfordere den Zusatz einer Säure. 3) Bemerkung über die Bereitung der Ameisensäure, vom Hrn. Hermbstädt: er verfertigte sie sowohl auf dem nassen, als trocknen Wege. Er schlägt, als die beste Methode vor, die Säure durch Auspressung der Ameisen, ohne zugesetztes Wasser zu erhalten; wobey er von 2 Pf. 21 U. 2 Qu. erhielt, die er hernach bey gelindem Feuer abzudestilliren räth. 4) Sammlung mannichfaltiger Versuche und Bemerkungen über die kürzeste Bereitungsart der Salpeternaphte, vom Hrn. Cr. Hr. Tielebein machte in den N. Entdeckungen bekannt, man könnte die Naphthe durch plötzliche Zugießung der durchgekälteten Salpetersäure in eiskalten Weingeist am schnellesten, und auch zugleich sehr sicher machen. Er bürgt zu wiederholten malen für die Richtigkeit und völlige Sicherheit der Versuche. Allein Hrn. Wiegleb mißlung der Versuch; beynahe mit Lebensgefahr: eben so giengs Hrn. Meisner, und Hrn. Gren. 5) Auszüge aus Briefen, vom R. Bergmann, (den letzten, kurz vor seinem Tode,) Hrn. Hagen, Dohne, Westrumb, Hermbstädt, Gren. Auszüge aus den Schriften der Akademie zu Brüssel und Rozier. Anzeigen chemischer Schriften. Vorschläge, über die Erforschung des Zinns im Tungsteine, oder in den weißen Zinngraupen, vom Hrn. C., und Neuigkeiten.

Zehntes Stück. 1) Versuche mit dem weißen Arsenik, vom Hrn. Vogler. Unter andern führt Hr. V. an, daß aufgelöster Alaun mit dem laugensalzigen Alkali vermischt, ohne Aufbrausen zwar weiß, dick und zähe werde, wie Gallerte;

te; durch Uebersetzung mit Alaun aber wieder dünne und helle werde. Eben dasselbe erfolge mit dem aufgelösten Eisenvitriol, oder Kupferwasser. Beyde seyen treffliche Beizmittel auf Leinwand und Baumwolle, und viel kräftiger, als Alaun, oder Eisenvitriol allein. 2) Chemische Versuche über die Bereitung des mineralischen Kermes mit einer kaustischen Lauge, vom Hrn. Löwe. Nach dem Kochen des Spiesglaskönigs mit kaustischer Lauge, wurde er in kaltes, mit etwas Vitriolsäure versehenes, Wasser filtrirt, und an Farbe und übrigen Eigenschaften dem gewöhnlichen gleich erhalten. 3) Fortgesetzte Sammlung der Versuche über die Salpeternaphthe, vom Hrn. Cr. Eben so unglücklich, wie im vorigen Stücke, und mit gleicher Gefahr machten Hr. Dehne, Westrumb, Hempel, Hrn. Tielebeins Methode nach. Dieser aber wiederholt seine Versicherung, er habe dieselbe wohl 20mal, ohne Nachtheil, befolgt, könne davon mehr, als 40 Zeugen aufführen. Hr. C. will hierüber noch nicht entscheiden; räth zu noch mehrerer vorsichtiger Untersuchung der Sache, und widerräth, bis zu ausgemachter Sache, angehenden Chemisten diese Methode. (Die Luft verursacht die Explosion: liegt vielleicht nicht die ganze Sache darinn, daß Hr. T. seine Flasche fast ganz voll füllte, die Andern aber ein großes Gefäß nahmen, worinn sich viele Luft entwickeln, und dann die heftige Wirkung äußern konnte?) 4) Ueber einen natürlichen cubischen Salpeter, vom Hrn. Vauwerk. Er fand ihn in dem Keller eines halbverfallenen Landhauses am Unterharz. 5) Etwas über die Bereitung des Hirschhorngeistes mit Bernstein, und über ein vermeyntes Bernsteinsalz, vom Hrn. Hofmann. Das letzte bestand aus vitriolisirtem Weinstein, fast eben so vielem Salmiak, freyer Vitriolsäure und Bernsteinöl. Hr. H. schlägt vor, rectificirten Hirschhorngeist mit ⅓ Bernsteinöl zu vermischen, mit Weingeist zu sättigen, und dann bis zum Drittheil bey gelindem Feuer abzuziehen. Diese Flüßigkeit schien ihm alle Eigenschaften des gewöhnlichen Medicaments zu haben. (Wir sollten auch, der Theorie nach, nicht vermuthen, daß es weniger medicinische Kräfte haben werde. 6) Von einer neuen Erfindung, harmonirende Hygrometer zu verfertigen, vom Hrn. Huth. Er füllet ein Stück dünner Haut mit Quecksilber, und kittet eine ganz gleichförmige Glasröhre daran. (Diese Einrichtung scheint und zweckmäßig und sinnreich.) 7) Auszüge aus Briefen, vom

vom Hrn. Wilke, Scheele, Westrumb, Schraud, Hermbstädt, Osterroth. Auszüge aus den Schriften der Kön. Schwed. Akademie. Anzeigen chemischer Schriften. Vorschläge über die Erscheinung bey schneller Vermischung der Salpetersäure mit Weingeist, vom Hrn. Cr. Ehrendenkmal von T. Bergmann. (Eine sehr gut gerathene inscriptionsmäßige lateinische Nachricht von seinem Tode und seinen Verdiensten, nebst der Uebersetzung. Aufgabe einer Preisfrage, durch Hrn. Cr. bekannt gemacht, über die beste Art, die Wolle weiß zu machen, mit einer Prämie von 40 Dukaten. (Wir freuen uns über den Eifer einzelner Freunde der Chemie, auf solche rühmliche Art die Erweiterung der Chemie zu befördern zu suchen.)

Eilftes Stück. 1) Mineralogische Anmerkungen von Torb. Bergmann. Die letzte Arbeit des unsterblichen Mannes, vom Hrn. Prof. Wilke mitgetheilt. Sie betreffen die natürliche Schwererde, den Strangenspath, eine besondere Bergart von Altenberg, 2 Arten Zeolith, die Feuer schlagen; und noch eine, dem Verhalten nach dahin zu rechnende, die aber, den Untersuchungen nach, zu andern Steinarten gehörte: ferner Lcam und Wad (eine mit Leinöl sich von selbst entzündende Braunsteinart.) 2) Versuche in der Steinchemie, auf Mischungen zu haltbaren Gefäßen, und vorzüglich auf ein dauerhaftes Steingut, vom Hrn. D. Schönwald. Sie sind sehr schätzbar, verstatten hier aber keine umständliche Anführung. 3) Ueber die Wirkung der in den menschlichen Körper gebrachten brennbaren Luft, vom Hrn. Trampel. Sie ist solchergestalt nicht nur nicht schädlich, sondern befördert auch die Wirksamkeit des Darmkanals. 4) Chemische Untersuchung des Bayreuth. Speckſteins, vom Hrn. Wiegleb. Er enthält $\frac{4}{5}$ Kieselerde, $\frac{2}{5}$ Bittersalzerde, und ohngefähr $\frac{1}{8}$ Eisen. 5) Ueber die Entzündung der gebrannten Bittersalzerde mit Vitriolöl, vom Hrn. Westrumb. Sie erfolgte, wenn auf 1 Quent gebrannte Erde 1 Loth braunes Vitriolöl gegossen wurde; eine sehr merkwürdige Erscheinung, wichtig für die Theorie bey der Feuerlehre. 6) Auszüge aus Briefen, vom Hrn. Delius, (über ein Steinöl in Bayern) Hrn. Brückmann (über einen biegsamen elastischen Stein), Hrn. Prof. Ferber, Hrn. Westrumb (über den Spiesglasweinstein), Hrn. Gren, Rüpke. Auszüge

aus

aus den Schriften der K. Pariſer Aerzte. Anzeigen chemiſcher Schriften. Lebensgeſchichte von Gaubius, durch Hrn. Cr. (die uns ſehr gefallen hat.)

Zwölftes Stück. 1) Unterſuchung der Luft, welche ſich bey Entzündung des Schießpulvers, Knallpulvers, des mit Kohlenſtaub vermiſchten Salpeters, und eben die des mit Eiſenfeilſpänen vermiſchten Salzes entwickelt, vom Hrn. Achard. Genau und merkwürdig, wie alle Abhandlungen des Hrn. A. Wegen der Reſultate müſſen wir auf die Abhandlung ſelbſt verweiſen. 2) Methode, der Leinwand und Baumwolle, vermittelſt der Cochenille, eine ſchöne rothe Farbe zu geben, vom Hrn. Vogler. Man beizet die Zeuge erſt mit der Auflöſung des Zinns in Scheidewaſſer, und thut ſie hernach in die Brühe, wovon wenig nur, ſehr ſtark färbt. 3) Verbeſſerte Bereitungsart des Eſſigäthers, von C. W. Fiedler. Man vermiſchet 16 L. Bleyzucker mit der Miſchung von 4 Loth Vitriolöl, und 6 Loth des beſten Weingeiſtes, und deſtilliret. 4) Verbeſſerte Bereitung des geblätterten Eſſigſalzes; vom Hrn. Amburger. Man könnte guten Wein- oder Obſteſſig, und den Rückſtand des deſtillirten Eſſigs nehmen, mit Alcali ſättigen, in einer eiſernen Pfanne erhitzen, bis der aufſteigende Dunſt ſich entzündet, und darauf ein Stückchen davon aufgelöſt, ganz klar durchs Seihezeug geht: alsdenn es ganz gelinde abdunſten, die Salzhäutchen abnehmen, u. ſ. w. 5) Unterſuchung der ſauren Erde, welche man bey Behandlung des Milchzuckers mit Salpeterſäure erhält, vom Hrn. Hermbſtädt. Er hält die ſaure Erde nicht für eine beſondere Milchzuckerſäure; ſondern für eine Verbindung von Kalkerde, Zuckerſäure und ſchleimichten Theilen. 6) Auszüge aus Briefen, vom Hrn. de Florencourt, Storr (über noch ſchleimichte Quarzdrüſen), Gren, Weſtrumb, Knorre. Auszüge aus den Schriften der K. Geſellſch. zu Montpellier, und Rozier. Anzeigen chemiſcher Schriften. — Neuigkeiten. Den Beſchluß dieſes Jahrgangs macht ein Verzeichniß der in den Annalen vorkommenden Schriftſteller und merkwürdigſten Sachen. Wir glauben nicht, unſer Urtheil über den innern Werth dieſes Werks, über ſeine Unentbehrlichkeit für jeden aufgeklärten Chemiſten u. ſ. w. das wir bey dem erſten Bande geäußert haben, wiederholen zu dürfen. Mit Vergnügen

haben

haben wir auch bey diesem Bande gefunden, daß keine Nation ein Journal in diesem Fache hat, dem wir das gegenwärtige nicht, zu unsrer Ehre, entgegen stellen könnten.

Zw.

Versuch über die Hygrometrie, durch Horaz Benedict de Saussüre. Leipzig, bey Junius. 1784. gr. 8. 1 Alph. 5 Bogen und 2 Kupfertafeln.

Die Urschrift führt den Titel:

Essais sur l' Hygrometrie, par *Horace Benedict de Saussüre*, Professeur de Philos. à Geneve. A Neufchatel, chez Fauche. 1783. gr. 4. 2 Alphab. nebst 2 Kupfertafeln.

Dieses für die Naturlehre äußerst wichtige Werk enthält, seines bescheidenen Titels ohngeachtet, eine beynahe vollständige, und in mancher Rücksicht auch neue Theorie der Kunst, die absolute Menge des in der Luft sich erhaltenden Wassers zu bestimmen. Wir müssen beklagen, daß uns eines Theils der Raum verbietet, unsern Lesern einen der Reichhaltigkeit dieses Werks angemessenen Auszug zu geben; andern Theils aber würde, was zumal die Einrichtung des neu erfundenen Haarhygrometers betrifft, selbst die vollständigste Beschreibung, ohne die dazu gehörigen Kupfertafeln, unverständlich bleiben. Wir begnügen uns daher, blos den Hauptinhalt anzuführen. Das Werk enthält vier Versuche, deren jeder in besondere Hauptstücke, und diese wieder in §§ abgetheilt sind. Der erste Versuch lehret die Einrichtung des vergleichbaren Haarhygrometers, die Zubereitung des Haars, die Bestimmung des äußersten Punktes der Feuchtigkeit sowohl, als der Trockenheit; die pyrometrischen Veränderungen des Haars, und die Gradtheilung des Hygrometers. Der zweyte Versuch giebt die allgemeinen Grundsätze der Theorie der Hygrometrie, zeigt die Prüfung des Haarhygrometers, untersucht die Frage: ob der wässerige Dunst allein das Haar verlängere? lehrt die hygrometrischen Wirkungen der Wärme auf die Luft und

auf

auf das Haar, ingleichen das Verhältniß zwischen den Graden des Hygrometers und der Menge Wassers in der Luft, ferner, was die Verdünnung und Verdichtung der Luft für eine Wirkung auf das Hygrometer äußere, was die bewegte Luft auf das Hygrometer wirke? ob die Elektricität einen Einfluß darauf habe? ob die brennbare Luft und die fixe Luft eben solche Beziehungen auf die Dünste haben, wie die gemeine Luft? hierauf folgen Entwürfe und Beyspiele von allgemeinen Tabellen, um die Anzeigen des Hygrometers bey allen auf dasselbe wirkenden Luftveränderungen, richtig zu schätzen. **Dritter Versuch.** Theorie der Ausdünstung. In einer Einleitung wird erklärt, was Dünste sind, und zugleich die verschiedenen Systeme über ihre Entstehung angezeigt; dann handelt der Verf. von den elastischen Dünsten und ihrer Auflösung in der Luft, von Dunstblasen und Dunststäubgen, von Dünsten in verdünnter und verdickter Luft, erörtert die Frage: ist der Uebergang des Feuers aus einer Stelle in die andere, eine von den Ursachen der Ausdünstung? dann kömmt er auf die Quantität der Ausdünstung, auf die Ausdünstung des Eises, die Ausdünstung des Wassers, das mit andern elastischen Substanzen vermischt ist; und schließt diesen Versuch mit einer allgemeinen Wiederholung dieser Theorie, und zeigt deren Allgemeinheit. **Vierter Versuch.** Anwendung der vorhergehenden Theorien auf einige Erscheinungen der Meteorologie. Die Absicht des Verfassers ist hier nicht, eine vollständige Abhandlung von dieser Wissenschaft zu liefern, sondern blos einige Erscheinungen auseinander zu setzen, auf welche seine Theorien glücklich angewendet werden können. Er handelt von Vertheilung der Dünste in der Atmosphäre, von den Sturmwinden, von den Veränderungen des Barometers, wie man das Hygrometer stellen und beobachten müsse, von der Wirkung der Sonnenstralen auf das Hygrometer, zu welchen Stunden des Tages die größte Feuchtigkeit und die größte Trockenheit herrsche, von den Ursachen, welche in der Atmosphäre die größte Feuchtigkeit und die größte Trockenheit hervorbringen, von unterschiedlichen Anwendungen der Tabellen, mittelst welcher die hygrometrischen Beobachtungen auf einerley Grad von Wärme gebracht werden, giebt meteorologische Beobachtungen auf einer Reise in die Alpen, wie auch allgemeine Betrachtungen über die meteorologischen Vorbedeutungen, und zeigt endlich, was irgend noch übrig ist, die Hygrometrie vollkommen zu machen. Die Uebersetzung ist rein und getreu. Hier und

da sind wir bey der Vergleichung mit der Urschrift auf Ausdrücke gestoßen, die nicht ganz verständlich sind: so ist auch Pince vielmal durch Kloben undeutlich verdeutscht; und Hygrometre portatif, hätten wir lieber durch Reisehygrometer, als durch behandsames Hygrometer, übersetzt.

Beschreibung einer auf eine neue sehr bequeme Art eingerichteten Electrisirmaschine, nebst einer neuen Erfindung die electrischen Flaschen und Batterien betreffend. Von M. G. C. Bohnenberger. Mit 6 Kupfertafeln. Stuttgart, bey Metzler. 1784. 5 Bogen in 8.

In der Vorrede erzählt der Verfasser sehr ausführlich, wie schwer es ihm geworden sey, seinen angebohrnen Hang zu demjenigen Theile der Naturlehre, den er hier bearbeitet, aus Mangel an Unterstützung nicht wieder absterben zu lassen. Was ihn noch zu Zeiten aufmunterte, waren die dahin gehörigen Artikel in dieser Bibliothek, worinn er dann endlich auch die vortheilhafte Anzeige von Cavallo's vollständiger Abhandlung der theoretischen und praktischen Lehre von der Electricität las, und sich entschloß, dieses Werk selbst zur Hand zu nehmen. Er bekam dadurch mehr Licht, richtete sich eine Maschine mit mehrern dazu erforderlichen Geräthschaften zusammen, und sein unermüdeter Fleiß läßt erwarten, daß er nicht ohne Nutzen arbeiten werde. Die Maschine, die er beschreibt, hat, wie er hoffentlich bey nunmehr erlangten mehrern Kenntniß selbst einsehen wird, vor den gewöhnlichen Maschinen an bequemer Einrichtung wenig zum voraus, ja sie hat so gar den beträchtlichen Mangel, daß daran für die Spannung der Radschnur nicht gesorgt ist: auch dürfte der bunte Farbenanstrich, wozu sogar die Recepte mitgetheilt werden, wenig Beyfall finden, da sich die angepriesenen Vortheile, durch ein weniger buntes, nur nicht so ins Gespielte fallendes Ansehen, gleichwohl erhalten lassen. Die beschriebenen Batterien verdienen ihrer vortheilhaften Einrichtung wegen allen Beyfall, lassen sich aber, ohne Kupfertafel, hier nicht verständlich beschreiben.

N. L.

P. Fr.

P. Fr. Uibelackers Syſtem des Karlsbader Sinters, unter Vorſtellung ſchöner und ſeltener Stücke, ſamt einem Verſuche einer mineraliſchen Geſchichte deſſelben, und dahin einſchlagenden Lehre über die Farben. II. III. und IV. Abſchnitt. S. 11—32—40—72. Pl. III—XXIII—XXXVIII—XXXIX.

Der zweyte Abſchnitt dieſes Werks beſchreibt und ſtellt viele nach Farbe, Härte, Oberfläche, Durchſichtigkeit, Geſtalt, Bruch, und innerem Gewebe verſchiedene Spielarten vor, und erzählt die Verſuche, welche der Verf. mit mehrern derſelbigen und mineraliſchen Säuren, Eſſig, Galläpfeln u. dgl. anſtellet. Der dritte hat ähnliche Verſchiedenheiten der Erbſenſteine, bey welchen auch noch der innere Kern und die Größe der Körner in Betracht kömmt, zu ſeinem Gegenſtande. Im vierten Abſchnitte ſucht der Verf. den Grund der mannichfaltigen Farben und übrigen Abweichungen zu erforſchen. So wie der Veilchenſaft von Salzen verſchiedene Farben annehme, ſo komme ſie auch bey dem Karlsbader Sinter davon her; er mache den Veilchenſaft auch grün (wie die Kalkerde es thut), und fiel oft von ſelbſt grün (ſo müßte er ja gar den Veilchenſaft ſelbſt in ſich haben?) aus ſauren Geiſtern nieder (hier fällte die Kalkerde das Eiſen). Im Mineral- und Pflanzenreiche ſeyen nur zwo Hauptfarben, blau die Farbe des Alkali (das macht ja grün) oder Waſſers, roth die wahre Farbe des Feuers oder ſauren Salzes (welche Schwärmerey?): dieſen Satz (freylich nur, daß Blau und Roth die Hauptfarben ſind) ſucht er nun auch aus dem Regenbogen und Prisma zu erweiſen; zuletzt wird auch noch die gelbe zugelaſſen, doch mit einigem Widerſpruche (dieſer könnte alſo, damit ſie nicht leer ausgehe, das Mittelſalz und als Element die Luft angewieſen werden). Der Geiſt, der in der Moſaiſchen Schöpfungsgeſchichte über dem Waſſer ſchwebte, iſt nach dem Verf. nichts anders, als Feuer; dieſer Geiſt ſeye auch noch itzt immer in Bewegung, und bringe dadurch ſtetshin aus Waſſer harte Theile, und aus harten wäſſerichte hervor. Luft ſeye ein Mittelding zwiſchen dem allerreinſten und feinſten Waſſer, und zwiſchen dem gemeinen. Wir wiſſen nicht mehr, ſagt der Verf., als daß die von dem Innern der Erde in die ſogenannte

Luft aufsteigenden Dünste sich allda aufhalten (das wäre doch schlimm, wenn unsere Kenntniß von der Luft nicht weiter gienge; wir wissen nicht, was der Verf. für Gründe hat, so hart von unserm Zeitalter zu urtheilen, wenn sie nicht in ihm selbst liegen). Wir fühlen die sogenannte Luft im Reinen, d. i. wenn sie sich nicht in Wasser auflöst, alsdann, wenn sie durch ein außerordentliches Uebergewicht eines Theils gegen den andern aus ihrem Verhältnisse gebracht wird, welche man Wind heißt; daß aus Feuer und Wasser alles kömmt, daß die Sonne ein lauterer, an sich aber schon verdickter, Feuerkörper sey, setzt der Verf. als bekannt voraus. Hagel und Schnee sind ihm Luftsalze, selbst Donner und Blitz eine Wirkung zweyer entgegengesetzter Luftsalze; ist das Feuersalz für sich allein, so entsteht eine vitriolische, ist das Wassersalz allein, eine alkalische Erde; wir können dem Verf. in diesen Grundsätzen nicht weiter folgen; unsere Leser werden ihn daraus schon ganz kennen. Zuletzt zieht der Verf. aus seinen Versuchen die wohl Niemand unbekannte Folgerung, daß seine Sinter Kalkerde, Thonerde, brennbares Wesen und Eisentheilchen enthalte. Die Kupfer sind schön.

It.

Bemerkungen über die verschiedenen Arten den Gehalt der Salzsohlen zu schätzen, und über die Mittel, denselben zu finden. Gesammlet durch Joh. Joseph Weihrauch, Protokollisten beim K. K. Salzamte zu Hall im Innthale. Gräz, mit von Widmannstättenschen Schriften. 1782.

Der Verfasser hat mit vieler Gründlichkeit und chemischen Kenntnissen sein Werk bearbeitet; die richtigsten Mittel angezeigt, die bey dem Salzsieden so nöthigen Wagen zu bereiten, und gegen die Fehler geeifert, die nur gar zu oft dabey vorkommen. Denen, welche die Aufsicht oder Direction über Salzwerke führen, ist dies Buch von großem Nutzen; und selbst Gelehrte treffen mancherley mit vielem Scharfsinne gemachte Bemerkungen über das Salzwasser und die Bereitung des Küchensalzes darinn an.

Dw.

I. L.

I. L. ab Indagine, L. V. Philoſophiſch- und Phyſikaliſche Abhandlungen über verſchiedene Materien aus dem Reiche der Natur. Inſonderheit die durch das unterirdiſche Feuer verurſachte Revolution der Erde betreffend. Nürnberg, bey Stein. 1784. 17 Bogen in 8.

Die erſte Abhandlung betrifft die Erdbeben und ihre Urſachen, und welche Oerter am meiſten den fürchterlichen Wirkungen derſelben ausgeſetzt ſind, ingleichen die vorhergehenden Zeichen, wozu der Verf. wie man leicht merken kann, durch die in den Jahren 1782 und 1783 ſich ereigneten Naturbegebenheiten veranlaſſet worden iſt. Er hat über dieſe Materie vieles aus allerhand Schriften zuſammengetragen, das denjenigen willkommen ſeyn kann, die eine dergleichen Geſchichte der Erbeben zu leſen wünſchen. Soweit können wir dem Verfaſſer unſern Beyfall nicht verſagen. Auch die zwote Abhandlung, welche aus einer phyſikaliſchen Betrachtung der Erde und der Kometen beſteht, iſt für manche Leſer zu einiger Belehrung genug, bis auf die Meynung, daß unſere Erdkugel nur eine hohle Blaſe ſey, deren oberflächliche Rinde ohngefähr 20 bis 30 Meilen dick wäre, und im Innern eine Höhlung von 830 bis 840 bis zum Mittelpunkt, oder im Durchmeſſer 1660 bis 1680 deutſchen Meilen enthalte. Dadurch hat es ſich der Verfaſſer ſehr leicht gemacht, das Schwimmen der Erde ſich begreiflich zu machen. Ganz natürlich mußte ihm dabey die Frage einfallen: ob die Natur nicht irgendwo Oeffnungen oder Luftlöcher gelaſſen, welche durch die ganze Kruſte hindurch bis in die Univerſalhöhlung gehen? Er getrauet ſich zwar dies nicht zuverläßig zu bejahen, kann es doch auch nicht ſchlechterdings verneinen. Aus welchem Grunde ihm aber dies wahrſcheinlich iſt, das wird ſich kein Leſer träumen laſſen. Wunders halber werde ich des Verf. eigne Worte anführen, damit man den Naturforſcher in ſeiner eigenthümlichen wahren Größe erkennen lernt. Die Stelle iſt S. 229 befindlich, und lautet alſo: „Es ſoll zu Bergen, in Norwegen, eine ſolche Oeffnung zwiſchen hohen Felſen durch einen beſondern Zufall entdeckt worden ſeyn, da im Jahre 1665 ein Baccalaureus Theologiae, der ſich Nicolaus Klimm nennet, eine unergründliche Höhle zu erforſchen ſich vorgenommen, und an einem Seile durch

vier Tagelöhner hinunter gelaſſen worden; da aber das Seil geriſſen, ſo wäre er durch das obere Erdreich hindurch in eine große weite Höhlung gefallen, und habe daſelbſt eine Sonne nebſt einem Planeten, welchen er Nazar nennt, angetroffen. Die Umſtände und Perſonen, ſo er dabey meldet, ſcheinen ihm die Geſchichte wahrſcheinlich zu machen. Das Dorf, worneben die Felſen liegen, zwiſchen welchen er ſich hinein gelaſſen, wird Sandwick genennet, und er ſey auf Gutachten der Gelehrten in Bergen, weil er ohnedem Luſt dazu gehabt, ſchlüßig worden, ſich in die zwiſchen den Felſen liegende Oeffnung hinein zu begeben, da er denn, weil das Seil zerriſſen, nothwendig hätte durch dicke Finſterniß ſo lange fallen müſſen, bis ſich wieder ein Ausgang gefunden, und er auf den Planeten Nazar gefallen ſey. Nach 12 Jahren, die er ſich daſelbſt aufgehalten, iſt er wieder durch eben dieſelbe Höhlung nach Sandwick zurückgekommen, und endlich Küſter an der Kreuzkirche zu Bergen worden.“ — Etwas Unſinnigeres iſt uns noch niemals vorgekommen! Wir konnten es unſern Augen anfänglich faſt nicht zutrauen, daß im Jahre 1784 ein vorgeblicher Naturforſcher Klimms unterirdiſche Reiſe für eine wahre Geſchichte halten, ſeine Beſchreibung der Hinunterfahrt, ſeine Unterrichtung der Quamiten, und ſeine Zurückkunft auf den Erdboden in Norwegen für mögliche Dinge paſſiren laſſen könnte. Darzu war alſo nur der elende Schriftſteller, I. L. ab Indagine, fähig, der auch nach S. 233 glaubt, daß es außer uns Menſchen noch andere ähnliche Kreaturen gebe, die ſich ſowohl in der Erde, als im Waſſer, aufhalten, und Gnomones, Pygmaei, Hydropoliten u. dgl. genennet werden.

Entdecktes Salpeterſauer in den animaliſchen Ausleerungen, nebſt einer Abhandlung vom Salpeter, von J. Ph. Becker. Deſſau, 1783. In der Buchh. der Gelehrten. 80 Seiten in 8.

Supplement zu der Abhandl. vom Salpeter, und näherer Beweis, daß der Salpeter und deſſen Säure nirgends, denn aus dem Pflanzenreiche und animaliſchen Ausleerungen, zu erwarten ſey;

durch

durch Versuche bewiesen von J. Ph. Becker. Dessau, 1784. in 8. In der Buchh. der Gelehrten. S. 247.

Dem Verf. ist die bisherige Meynung, daß der Salpeter durch die Luft erzeuget würde, deswegen zweifelhaft geworden, weil Salpeter aus einer mit allerhand Urin angefeuchteten Stallerde erlanget werden könnte. Er fieng deswegen eine Untersuchung des Kühharns an, und erhielt aus demselben nach der Fäulniß, unter andern, ein festes, süßes, doch saures Salz, das sich nicht anders, als mit kochendem Wasser, auflösen ließ, und dabey noch viele Schleimigkeit absetzte, gleich nach der Erkaltung des Wassers aber in kleinen federartigen Kristallen anschoß, und diesen Eigenschaften nach, den Benzoeblumen glich. Auf glühenden Kohlen brennte es weg (ob mit Detonation? das muß man errathen); mit Alkali vorher gesättiget, stieß es mit Vitriolöl rothe Dämpfe aus. Daraus glaubt der Verfasser den Ursprung des Salpeters aus dem Kühharn unmittelbr abzuleiten.

In der Abhandlung vom Salpeter wird zuerst das Kochsalz, in Rücksicht des alten Vorurtheils, geprüft, ob solches zur Salpeterzeugung etwas beytragen könne. Der Verf. leugnet dies mit Recht, obgleich dessen Versuche weder dies noch jenes beweisen, und überhaupt von gar keiner Bedeutung sind, auch im Grunde viel irrige alte Vorurtheile verrathen. In gleicher Absicht folgt auch eine Untersuchung der Mistlaake, daraus nicht leicht ein Leser klug werden wird. Dann folgt des Verf. Vorschlag, Salpeter zu machen; blos theoretisch, und sonderbar genug. Er verbrennt eine gute Portion Schaafmist, gießt eine Salpeterauflösung darüber, setzt noch Mistpfütze und Erde aus dem Stadtgraben zu, und hoffet, daß die daraus verfertigte Wand in kurzer Frist Salpeter geben soll. Die Erdwände zu bedecken, findet der Verf. unnöthig, weil der Regen dem Salze nichts nehmen könne, und solches viel zu fest darian sey; abermals sonderbar genug!

In dem Supplemente suchet der Verf. durchaus zu behaupten, daß der Hauptbestandtheil des Salpeters, seine eigenthümliche Säure, nicht erst erzeuget würde, wie man bisher geglaubet habe, sondern es befände sich solche vornehmlich im Urin der Thiere, und zwar solcher, die von Vegetabilien sich nährten; sie stamme also ursprünglich von Gewächsen ab, wie

denn auch sehr viele Gewächse in ihren Säften einen vollkommenen Salpeter enthielten. In dieser Absicht liefert er auch Untersuchungen des Harns von Menschen und Pferden, ingleichen des Kothes der Ziegen, Pferde, Schweine, Kühe, Hüner, Tauben und Menschen, wie auch der Erden aus den Ställen der Pferde, Schweine, Schaafe und Kühe. Diese Untersuchungen könnten aber besser seyn, wenn etwas dadurch bewiesen werden sollte. Der Vortrag des Verf. ist überdies so beschaffen, daß es einem Kunstverständigen sehr sauer wird, das wenige Gute aus dem Wuste eigner ungeläuterter Begriffe zusammenzubringen. Wie viel weniger wird also bey andern solches zum Nutzen verwendet werden können. Keinesweges hat etwa der Verf., der von sich rühmet, daß er schon 60 Jahre sich mit diesen Arbeiten beschäfftiget habe, eigne Versuche im Großen mit der Salpetererzeugung angestellet, sondern seine Versuche sind meist nur ins Kleine gegangen; daß aber darauf nicht viel zu bauen ist, weiß man schon aus langer Erfahrung.

Der im 19ten Kap. befindliche zuverläßige Unterricht, eine Salpeterfabrik anzulegen, mag immer in den Grundsätzen richtig seyn, und dennoch wird er ein bloßes Ideal bleiben müssen. Denn der Verf. will allen Salpeter blos aus thierischem Mist von Pferden und Kühen ꝛc. ziehen, also nothwendig sehr viel davon anfahren haben. Nun ist aber wohl in ganz Deutschland kein Land, worinn überflüßiger Mist anzutreffen, der zur nothwendigen Düngung des Landes entbehrlich wäre. Wo sollte also solcher zur Salpeterfabrik herkommen? und was sollte der kosten? Bey einer solchen Auflösung dürften allerdings wohl, ohne Rücksicht auf die Kosten des Mistes, in einem Lande gute Salpeterfabriken anzulegen seyn, aber der Landbau würde schlechterdings ruinirt werden, und die Aecker Dornen und Disteln tragen müssen. Das ganze Projekt ist demnach dem Landbaue höchst schädlich, und mithin verwerflich.

Dem Supplemente ist noch angedruckt, Chemische Untersuchung des sogenannten sächsischen rothen Arseniks, von demselben Verfasser. Durch Ankündigung einer Prämie über die Verfertigung des rothen Arseniks, ist derselbe zu einigen Versuchen zu solchem Endzweck veranlaßt worden. Er hat dabey gefunden, daß alle in den besten Schriften vorkommende Beschreibungen ganz falsch sind, und daß die

Verei-

Bereitung des rothen Arseniks nicht so leicht sey, als sie gemeiniglich beschrieben werde. Der Verf. ist nach verschiedenen Vorschriften verfahren, aber weder mit Auripigment, nach Schröders, noch mit Kupfernickel, nach Kunkels Angabe, hat er rothen Arsenik bereiten können. Bey gleichen Theilen Arsenik und Schwefel, ingleichen bey einem Theile Arsenik, und neun Theilen Schwefel, stieg allemal der Arsenik über den Schwefel auf. Ersterer ließ sich also mit letztern nicht verbinden, und wurde noch weniger davon roth gefärbt. Er glaubt deswegen, daß noch ein anderer Körper dazu kommen müsse, der den Schwefel halte, und mit dem Arsenik verbinde; und nach einigen Versuchen glaubt er, daß das Spiesglas dies verrichte. Fünf Theile gemeiner Schwefel, vier Theile Auripigment, zwey Theile Spießglas, und ein Theil weißer Arsenik, haben in einem verstopften Glase, das in einem Schmelztiegel mit Sand beschüttet 4 Stunden lang unterhalten worden, auf dem Grunde eine röthliche und glänzende Masse geliefert, die dem gangbaren rothen Arsenik ähnlich gewesen ist. Dem ohngeachtet glauben wir nicht, daß dies die wahre Zusammensetzungsart ist, weil der Preis des Auripigments zu hoch zu seyn scheint. Es hätte Hr. Becker eine bessere Untersuchung des rothen Arseniks anstellen sollen, um sich zur nachherigen Zusammensetzung einen festern Fuß zu verschaffen. So aber schwankt er immer zwischen Muthmassungen hin und her, und weiß am Ende nicht einmal gewiß zu beweisen, ob Arsenik im rothen Arsenik sey, da doch dies sehr leicht gewesen wäre. * Das Produkt, das er aus zwey Theilen Queckſilbersublimat und einem Theile rothen Arsenik erlangt hatte, ist gewiß nach allen beschriebenen Eigenschaften eine sogenannte Arsenikbutter gewesen, die er aber aus Vorurtheil für Salzsäure mit Queckſilber verbunden gehalten hat. Eben so erkläret er das Spießglas für ein Bestandtheil des rothen Arseniks, ohne vorher bewesen zu haben, daß wirklich darinn Spießglas befindlich sey.

Da sich der weiße Arsenik als Kalch mit dem Schwefel nicht verbinden wollen, so hätte der Verf. erstern im reducirten metallischen Zustande versuchen sollen.

Zt.

Anleitung zu einer vollständigen ſyſtematiſchen Pomologie, wodurch die genaueſte Kenntniß von der Natur, Beſchaffenheit, und den unterſchiedenen Merkmalen aller Obſtarten erhalten werden kann. Zweyter Theil, von den Birnen. Nebſt einem Kupferabdrucke. Leipzig, bey Junius. 1783.

Des erſten Theils dieſer Arbeit iſt ſchon in der allgemeinen deutſchen Bibliothek rühmliche Anzeige geſchehen, und gleiches Lob müſſen wir auch dieſem zweyten Theile aus Ueberzeugung wiederfahren laſſen. Es iſt und bleibt deutſche Arbeit, mit anhaltendem eiſernen Fleiße geſchaffen, ſo daß wir dem Verf. völlig Recht geben, wenn er ſagt: „oft hat mir der beygeſetzte Anfangsbuchſtabe eines Schriftſtellers viele Minuten Zeit gekoſtet, dem man es nun nach dem Abdrucke ſchwerlich anſehen wird; denn ich wollte durchaus nach meinen Kräften gern jedes mir bekannten Schriftſtellers Meynung über jede Frucht, ſo wie lebender Kunſtverſtändiger Urtheil davon hören und prüfen.“ Ein Mann mit ſolchem Geſtändniſſe nimmt ſchon den Leſer für ſich ein, daß er nicht flüchtig urtheilt und ſchreibt, ein Umſtand, der vorzüglich bey Werken dieſer Art erforderlich iſt, da ſie berichtigen ſollen. „Die Birnen, ihrer Form nach, in gewiſſe Klaſſen zu bringen, iſt ſchwerer, als bey den Aepfeln. Ihre Geſtalten ſind verſchiedener, und die wenigſten nähern ſich der Figur eines bekannten einfachen geometriſchen Körpers.“ Der Verfaſſer, Bauinſpektor Manger zu Potsdam, mußte daher auf die einfachſte und ſchicklichſte Klaſſifikation denken, ohne dabey einen guten Vorgänger zu haben, denn du Hamel du Monceau Beſtimmungen ſind noch zu undeutlich. Er hat alſo die Birnen eingetheilt in A. Äpfelförmige Birnen, die am Auge und Stiele vertieft ſind, und deren übrige Fläche conver oder ausgebaucht iſt. Von dieſer hat man drey Arten: a^1) ganz runde, wie eine Kugel geſtaltet. a^2) Eyförmige und ovale. a^3) Plattgedrückte. Unter den Buchſtaben Aa ſind enthalten diejenigen Birnen, die zwar am Auge und Stiele plattgedrückt ſind, jedoch vom vorhergehenden das Unterſcheidende haben, daß ſie am Stiele mehr vereinigt, als am Auge ſind. Unter dem Buchſtaben B. folgen die eigentlich birnförmigen, die gegen den Stiel zu ſpitz ablaufen, unter denen einige b^1) conver in einer

ner Spitze ausgehen, dadurch also gleichsam völlig kugelförmig werden. Die unter b²) haben auch einen runden Kopf, sie bilden aber eine Einbiegung, ehe sie sich am Stiele spitzig endigen; b³) enthält die mit einer mehr spitzern elliptischen oder parabolischen Linie eingeschlossen sind, gegen unten zu aber ohne Einbiegung spitzig herabgehen; b⁴) aber diejenigen, die gleichgestaltet vorher eine Einbiegung machen, ehe sie den Stiel spitz erreichen. Unter b⁵) kommen die vor, die einen platten Kopf haben, und nach dem Stiele hin konisch ablaufen; unter b⁶) eben dergleichen plattköpfige, die aber vorher etwas concav werden, ehe sie sich am Stiele in eine Spitze endigen, und alle diese haben wieder gleich denen unter a aufgeführten ihre verschiedenen Unterabtheilungen. C enthält die perlförmigen Birnen, welche nach den verschiedenen Gestalten des Obertheils am Auge dreyerley sind, also c¹) am Auge gerundet oder kugelförmig, c²) daselbst oval, aber spitzer gerundet, c³) daselbst platt oder eingedrückt. Unter D. kommen endlich die konischen oder kreuselförmigen vor; die sind am Auge entweder d¹) gerundet, oder d²) platt, und den Beschluß machen d³) diejenigen konischen, die auch nach dem Auge zu gleichsam eine stumpfe Spitze haben. E begreift diejenigen Birnen, die aus Mangel gehöriger Bestimmung ihrer Form nicht zu den vorhergehenden haben gebracht werden können, auf sie folgen die wilden Birnen und einige, die aus der Einbildungskraft ihr Entstehen gehabt haben mögen. F enthält bloße Namen, von denen der V. nicht weiß, ob es besondere Sorten seyn sollen, oder welcher sie beygelegt sind. G liefert ein Verzeichniß der besten und mittelmäßigen Tafelbirnen, der zum Candiren, Kochen, Braten und Backen tauglichsten Birnen, so wie sie nach den Monaten des Jahres genutzet werden können. Unter H sind die lateinischen Namen verschiedener Schriftsteller angemerkt, von denen noch besonders unter I die heut zu Tage bekannten Birnen aufgeführet sind, die den Plinianischen Namen am angemessensten seyn möchten. — Nach dieser Eintheilung, die eine beygefügte Kupferplatte erläutert, sehen die Leser der allgem. deutsch. Bibl., wie gleich beschwerlich sie in der Erfindung und Ausführung hat seyn müssen, und wenn sie also für manchen als System nicht einfach genug ausgefallen ist, so mag sie, wie auch der Verfasser wünschet, dienen, um andere weiter darinn zu leiten, ob schon mancher bey der Arbeit ermüden dürfte, der sie unternehmen sollte. Von den Beschreibungen

der Birnen selbst ist uns noch etwas zu sagen übrig. Von jeder Hauptart wird der Name, das Vaterland, und die Abänderung angegeben, wenn gleichbedeutende Namen vorkommen, auch diese angeführet, die Beschaffenheit des Baumes angezeiget, ob er groß und tragbar wird, u. dgl. m. Das Laub und dessen Stiele werden beschrieben, ferner die Blüte und deren Blätter, die Fruchtgröße, das Fruchtauge, der Fruchtstiel, die Farbe und Beschaffenheit der Haut der Frucht, das Fleisch, der Saft, der Geschmack und Geruch, die Kernen und das Kernhaus, die Zeit der Reife, die Güte und der Werth, und außer diesen allen finden sich unter den Tabellen noch besondere Bemerkungen. Ein alphabetisches Verzeichniß aller in diesem Theile vorkommenden deutschen, französischen, englischen und holländischen Birnennamen macht den Beschluß, und erleichtern das Aufsuchen in vorkommenden Fällen. Wir müssen wünschen, daß der Verf. oder ein seine Fußstapfen betretender gleich starker Mann, in ähnlicher Ordnung die Pfirschen, Kirschen und Pflaumen folgen ließe, denn diese haben wahrlich großer Vergleichungen und Berichtigungen ebenfalls nöthig. Nil mortalibus arduum!

Rm.

9. Geschichte, Erdbeschreibung, Diplomatik.

Johann Matthias Schröckhs Lehrbuch der allgemeinen Weltgeschichte — — — Vierte verbesserte und vermehrte Auflage. Berlin und Stettin, bey Nicolai. 1784. 1 Alphabet 12 Bogen in 8.

Wiederholte Ausgaben sind in Ansehung mancher Werke weiter nichts, als Beweise der Neugier, oder der eigensinnigen Laune, bisweilen gar des verdorbenen Geschmacks des lesenden Publikums. In Ansehung dieses Buchs aber beweisen sie, daß die Güte desselben immer allgemeiner empfunden und anerkannt wird, und daß der reine historische Geschmack immer

immer mehr Liebhaber unter uns gewinnet. In der gegenwärtigen Auflage ist die Geschichte bis auf die neuesten Zeiten fortgeführet, und der Vortrag hat da, wo es nöthig war, mehr Deutlichkeit und Bestimmtheit erhalten. So ein großer Meister in der Kunst der Herr Verfasser auch ist, so glauben wir doch zu dem Wunsche berechtiget zu seyn, daß er hie und da noch mehr Sorgfalt auf die Schreibart gewendet, und die Perioden besser gerundet haben möchte. Man ist schon gewohnt, von ihm viel zu verlangen.

R.

Lehrbegriff der Wissenschaften, Erfordernisse und Rechte der Gesandten, von Christian Gotthelf Ahnert. Dresden. 1784. in der Waltherischen Hofbuchhandlung. Zwey Theile. Zusammen ungefähr 3 Alph. in 8.

Eine ziemlich vollständige und zum Nachschlagen brauchbare Compilation, der es nur an dem gehörigen Ebenmaaß und an einladendem Vortrage fehlt.

Um.

Geschichte des Luxus der Athenienser von den ältesten Zeiten an bis auf den Tod Phillipps von Makedonien, von Christoph Meiners — eine Abhandlung, welche bey der Hessen-Casselschen Gesellschaft der Alterthümer den auf das Jahr 1785 ausgesetzten Preis erhalten hat. Lemgo. 1780. 92 S. in gr. 8.

Beantwortung der Preisfrage: welches war der Luxus der Athenienser von den Zeiten des Pisistratus an, bis auf Philipp, Sohn des Amyntas, König von Macedonien, und wie brachte solcher stufenweis den Fall des Staats mit sich — welche das erste Accessit von der fürstlichen Gesellschaft der

der Alterthümer in Cassel erhalten hat. Abgefasset von Joh. Friedrich Reitemeier. Göttingen, bey Vandenhök. 1782. 147 S. in 8.

Ueber den Luxus der Athenienser und dessen Einfluß auf den Staat, eine Abhandlung, welche bey der Hessen-Casselschen Gesellschaft der Alterthümer das Accessit erhalten hat. Von Thomas Christian Tychsen. Göttingen, bey Vandenhök. 1782. 45 S. in 8.

Diese Ordnung gebührt diesen drey Preisschriften ihrem innern Gehalte nach; und in derselben sind sie auch gekrönt worden. Herr Prof. Meiners hat die Haupterforderniße bey einer solchen Untersuchung am vollkommensten Genüge geleistet; er hat sich facta genug gesammelt, dieselben glücklich geordnet und verbunden, und daraus ein Gemälde des athenienssischen Luxus entworfen, das die schädlichen Folgen desselben im trefflichsten Lichte zeiget; endlich ist er auch seinen beyden Nebenbuhlern im Vortrage weit überlegen. Herr Reitemeier hat weniger Zauber des Vortrages, weniger allgemeine, das Ganze umfassende Blicke; aber seine Abhandlung wird von der Seite schätzbar, daß er viele gründliche Untersuchungen über die einzelnen Gegenstände des athenienssischen Luxus anstellt, und Dinge erörtert, die für eine Statistik von Athen sehr interessant sind. Daher hat auch die Akademie seiner Schrift das erste Accessit ertheilt; und den verdiente sie gewiß der Gründlichkeit und Bestimmtheit wegen, wenn man gleich auch sagen kann, daß mancher Gegenstand weiter verfolgt sey, als die Absicht der Abhandlung erforderte, und die Gegenstände des Luxus oft im Gesichtspunkte der Antiquitäten betrachtet werden. Herrn Tychsen's Schrift ist nicht schlecht; er überschauet seinen Gegenstand, macht scharfsinnige Bemerkungen, und räsonnirt darüber oft treffend: nur bringt er bey der Beschreibung des athenienssischen Luxus zu wenige Facta bey, und daher gehen die schädlichen Folgen, die er auf den Staat gehabt, und wie er stufenweise demselben seinen Untergang zubereitet hat, nicht in einem so hellen Lichte für den mit diesem Gegenstande noch nicht vertrauten Leser auf, als in den beyden ersten Schriften.

Es

Es wird unsern Lesern nicht unangenehm seyn, wenn wir unser Urtheil mit einer kurzen Darstellung der Geschichte des Luxus und seiner Folgen begleiten; Auszüge aus allen drey Schriften würden zu weitläuftig und zweckwidrig seyn, da alle drey in den wesentlichen Punkten übereinstimmen. Wir wollen also lieber dabey nur die Schrift des Herrn Prof. Meiners zum Grunde legen, die nach einem so richtigen und gerechten Urtheil gekrönt worden ist.

Herr Meiners fängt mit der Bestimmung, was Luxus sey, an. Er ist ihm eine Anwendung der Reichthümer, oder des Vermögens ganzer Völker oder einzelner Familien und Personen zur Anschaffung und zum Genuß von Gegenständen, die durch den Fleiß und die Geschicklichkeit der Menschen gewonnen und veredelt werden, und die weder nothwendig sind, uns gut und gesund zu nähren und zu kleiden, noch uns gegen die Angriffe von Feinden, oder die Unbequemlichkeiten der Witterung zu schützen, sondern die blos und hauptsächlich dazu dienen, unsre Sinnen oder gewisse herrschende Leidenschaften, besonders Eitelkeit und Ehrgeiz, zu ergötzen und zu befriedigen. Sehr richtig macht der Verf. einen Unterschied zwischen öffentlichem und Privatluxus, welcher nicht immer, wenigstens nicht in gleichen Graden, beysammen sind, und macht seine Leser auf den nützlichen und schädlichen öffentlichen und Privatluxus aufmerksam, ehe er zur Beschreibung des Ursprungs und Wachsthums beyder Gattungen bey den Athenienſern fortgeht.

Bey den Athenienſern steigt der Luxus nicht über die Einfälle der Perſer, wenigstens nicht über die Zeiten des Solon hinauf. Alle Kostbarkeiten, die man vorher, in und nach dem trojanischen Kriege u. s. f. hatte, waren blos Familienschätze, die man mehr säuberlich verwahrte, als dem Gebrauche wiedmete; Luxus erschien in den altgriechischen Staaten nicht eher, als bis er die jüngern Pflanzstädte in Asien, Italien und Sicilien in unheilbares Sittenverderbniß und in die fürchterlichsten innerlichen Unruhen und Zerrüttungen gestürzt hatte. Athen konnte auch nicht früh zu demselben fortschreiten. Sein unfruchtbarer Boden, der mehr zur Viehzucht, als zum Ackerbau geschickt war, reichte nie zu, seine Bewohner zu ernähren; seine Bergwerke gaben kaum mehr Ausbeute, als man zum Ankauf des fremden Korns nöthig hatte; es fehlte selbst im Zeitalter des Solon noch an allem Handel, weil er verbot,

andre

andre Produkte, als Oel an Ausländer zu verkaufen. Zu Solons Zeit gab es noch keine Manufakturisten und Künstler; und wie wäre es auch möglich gewesen, da nach seinen Gesetzen derjenige zu den reichsten Bürgern von Athen gehörte, der für 100 Rthlr. Früchte jährlich einzuärndten hatte.

Unter den Pisistratiden nahm der atheniensische Staat an Bevölkerung, Aufklärung und innerer Stärke zu. Salamis, Nisäa, und Naxos wurden erobert, der müßige Pöbel wurde zum Feld- und Oelbau aufs Land gejagt; Pisistratus sammelte nach einigen Alten den Homer und andere Dichter, Hipparch lockte andere Dichter dahin, und an öffentlichen Plätzen der Stadt und auf Wegen wurden Hermen errichtet, dauernde Denkmäler, wie der Tempel des olympischen Jupiters, wurden mit großer Pracht aufgeführet u. s. w. Nach der Vertreibung der Pisistratiden war der Staat stark genug, Euböa, den Chersonnes, Lemnus, und die übrigen Kykladen zu erobern, und mit Unbürgern zu besetzen, und den Grund zu dem nachherigen Handel zu legen, der ihnen die Herrschaft zur See und über Griechenland verschaffte.

Die glänzenden Siege über die Perser brachten sie mit Riesenschritten weiter. Ungeheure Schätze wurden erbeutet, Athen wurde Beherrscherin der See und der übrigen Griechen, und bey allem Uebergewicht des Pöbels über die Vornehmen waren doch die ersten 30 Jahre nach dem ersten Einfall der Perser, die Sitten in Athen besser, als sie je waren. Die Persischen Schätze wendeten sie auf Wiederaufbauung ihrer Stadt, ohne aber den Vornehmern prächtigere Wohnungen zuzubereiten, als jeder gemeine Bürger bekam, auf Ausrüstung von Flotten, und die Erbauung eines sichern und geräumigen Hafens; jeder gemeine Mann suchte sich durch seiner Hände Arbeit zu ernähren, der bessere Theil der Bürger beschäfftigte sich mit gymnastischen Uebungen, als Vorbereitungen zum Krieg, oder mit Staatsangelegenheiten, ohne öffentliche Würden als Gelegenheiten zur Erlangung großer Reichthümer zu gebrauchen. Zwar wurden sie bey dem plötzlichen Zufluß von Reichthümern ungleich ausgetheilt; aber unbekannt mit einer schlechten Anwendung ihrer größern Besitzungen, legten sie die Reichen zum Vergnügen oder Besten des Volks, zur Bekleidung, Ernährung und Beerdigung armer Mitbürger, oder zur Ausstattung ihrer Töchter an.

Nach-

Nachdem das eingeäscherte Athen wieder in erträglichen, nicht aber prachtvollen Wohnungen hergestellt war: so wurde es unter der Verwaltung des Pericles auf einmal ein Sammelplatz aller Künste, Wissenschaften, Manufakturen, Fabriken und Handwerker, und erreichte den höchsten Grad der Macht und Bevölkerung, wie des Reichthums, Handels und des öffentlichen Luxus; zugleich wurden Verfassung und Sitten des Volks durch ihn auf eine unheilbare Weise verdorben. Eine Menge fleißiger und ihr Glück suchender Fremden wurde nach Athen gelockt, weil dort Geld zu verdienen, und ein Glück zu machen war; die Innbürger wurden in Thatigkeit gesetzt und erhalten, und eine große Wohlhabenheit unter allen Klassen von Bürgern ausgebreitet. Bis hieher war der Luxus, den Pericles veranlaßte, für den Staat selbst wohlthätig; Athen wurde die volkreichste und begütertste Stadt, und der Mittelpunkt des Handels von ganz Griechenland. Aber um sich gegen seine Widersacher zu erhalten, mußte er dem Volke schmeicheln; er gab ihm Lustbarkeiten und Feste, die an Pracht alles übertrafen, und den Staat in verderbliche Verschwendung stürzte. Dadurch ward er das Verderben der Sitten und des Staats der Athenienser; die Arbeitsamkeit der Athenienser wurde allmählig geschwächt, und das Volk zu trägen und armseligen Schwätzern und Bettlern gemacht.

Der um diese Zeit blühende Handel bereicherte zwar einzelne Familien, und setzte Gewerbe in Flor; aber verführte auch zur Prachtliebe und zu einem Heer von sinnlichen Vergnügungen. So entstand ein verderblicher Privatluxus. Athen war nicht nur der Markt, wo alles Kostbare und Schöne anderer Länder zu haben war, sondern auch der Ort, wo dies alles genossen und verzehret wurde. Kleidung, Tafel — alles ward kostbarer! Nun wimmelte Athen von Köchen, Salbenbereitern, Gärtnern, Buhlerinnen und Spaßmachern von Profession, welche bey der Tafel belustigen mußten; und das weibliche Geschlecht, so sehr es auch in ihren Wohnungen verschlossen war, wetteiferte mit den Männern in Prachtliebe und Ueppigkeit. Kleider, Polster und Decken wurden weicher und prächtiger; ihre geheimen Wohnungen dufteten von Salben und köstlichem Balsam; ihrer Leckerhaftigkeit gelüstete nach den seltensten Speisen, und ihren Hang zur Wollust befriedigten sie durch die seltensten und kostbarsten Vögel.

andre Produkte, als Oel an Ausländer zu verkaufen. Zu Solons Zeit gab es noch keine Manufakturisten und Künstler; und wie wäre es auch möglich gewesen, da nach seinen Gesetzen derjenige zu den reichsten Bürgern von Athen gehörte, der für 100 Rthlr. Früchte jährlich einzuärndten hatte.

Unter den Pisistratiden nahm der atheniensische Staat an Bevölkerung, Aufklärung und innerer Stärke zu. Salamis, Nisäa, und Naxos wurden erobert, der müßige Pöbel wurde zum Feld- und Oelbau aufs Land gejagt; Pisistratus sammelte nach einigen Alten den Homer und andere Dichter, Hipparch lockte andere Dichter dahin, und an öffentlichen Plätzen der Stadt und auf Wegen wurden Hermen errichtet, dauernde Denkmäler, wie der Tempel des olympischen Jupiters, wurden mit großer Pracht aufgeführet u. s. w. Nach der Vertreibung der Pisistratiden war der Staat stark genug, Euböa, den Chersonnes, Lemnus, und die übrigen Kykladen zu erobern, und mit Innbürgern zu besetzen, und den Grund zu dem nachherigen Handel zu legen, der ihnen die Herrschaft zur See und über Griechenland verschaffte.

Die glänzenden Siege über die Perser brachten sie mit Riesenschritten weiter. Ungeheure Schätze wurden erbeutet, Athen wurde Beherrscherin der See und der übrigen Griechen, und bey allem Uebergewicht des Pöbels über die Vornehmen waren doch die ersten 30 Jahre nach dem ersten Einfall der Perser, die Sitten in Athen besser, als sie je waren. Die Persischen Schätze wendeten sie auf Wiederaufbauung ihrer Stadt, ohne aber den Vornehmern prächtigere Wohnungen zuzubereiten, als jeder gemeine Bürger bekam, auf Ausrüstung von Flotten, und die Erbauung eines sichern und geräumigen Hafens; jeder gemeine Mann suchte sich durch seiner Hände Arbeit zu ernähren, der bessere Theil der Bürger beschäftigte sich mit gymnastischen Uebungen, als Vorbereitungen zum Krieg, oder mit Staatsangelegenheiten, ohne öffentliche Würden als Gelegenheiten zur Erlangung großer Reichthümer zu gebrauchen. Zwar wurden sie bey dem plötzlichen Zufluß von Reichthümern ungleich ausgetheilt; aber unbekannt mit einer schlechten Anwendung ihrer größern Besitzungen, legten sie die Reichen zum Vergnügen oder Besten des Volks, zur Bekleidung, Ernährung und Beerdigung armer Mitbürger, oder zur Ausstattung ihrer Töchter an.

Nach-

Nachdem das eingeäscherte Athen wieder in erträglichen, nicht aber prachtvollen Wohnungen hergestellt war: so wurde es unter der Verwaltung des Pericles auf einmal ein Sammelplatz aller Künste, Wissenschaften, Manufakturen, Fabriken und Handwerker, und erreichte den höchsten Grad der Macht und Bevölkerung, wie des Reichthums, Handels und des öffentlichen Luxus; zugleich wurden Verfassung und Sitten des Volks durch ihn auf eine unheilbare Weise verdorben. Eine Menge fleißiger und ihr Glück suchender Fremden wurde nach Athen gelockt, weil dort Geld zu verdienen, und ein Glück zu machen war; die Innbürger wurden in Thätigkeit gesetzt und erhalten, und eine große Wohlhabenheit unter allen Klassen von Bürgern ausgebreitet. Bis hieher war der Luxus, den Pericles veranlaßte, für den Staat selbst wohlthätig; Athen wurde die volkreichste und begüterteste Stadt, und der Mittelpunkt des Handels von ganz Griechenland. Aber um sich gegen seine Widersacher zu erhalten, mußte er dem Volke schmeicheln; er gab ihm Lustbarkeiten und Feste, die an Pracht alles übertrafen, und den Staat in verderbliche Verschwendung stürzte. Dadurch ward er das Verderben der Sitten und des Staats der Athenienser; die Arbeitsamkeit der Athenienser wurde allmählig geschwächt, und das Volk zu trägen und armseligen Schwätzern und Bettlern gemacht.

Der um diese Zeit blühende Handel bereicherte zwar einzelne Familien, und setzte Gewerbe in Flor; aber verführte auch zur Prachtliebe und zu einem Heer von sinnlichen Vergnügungen. So entstand ein verderblicher Privatluxus. Athen war nicht nur der Markt, wo alles Kostbare und Schöne anderer Länder zu haben war, sondern auch der Ort, wo dies alles genossen und verzehret wurde. Kleidung, Tafel — alles ward kostbarer! Nun wimmelte Athen von Köchen, Salbenbereitern, Gärtnern, Buhlerinnen und Spaßmachern von Profession, welche bey der Tafel belustigen mußten; und das weibliche Geschlecht, so sehr es auch in ihren Wohnungen verschlossen war, wetteiferte mit den Männern in Prachtliebe und Ueppigkeit. Kleider, Polster und Decken wurden weicher und prächtiger; ihre gehelmen Wohnungen dufteten von Salben und köstlichem Balsam; ihrer Leckerhaftigkeit gelüstete nach den seltensten Speisen, und ihren Hang zur Wollust befriedigten sie durch die seltensten und kostbarsten Vögel.

Dies alles hatte den schädlichsten Einfluß auf die Jugend und ihre Erziehung. Gymnastische Uebungen wurden vernachläßiget, und dagegen scenische und andere unzüchtige Tänze und Gesticulationen vorgezogen, als Knaben schändeten sie ihre Unschuld; als Jünglinge verprasseten sie das Vermögen ihrer Eltern, und lagen bey Buhlerinnen, und die Sophisten, denen sie zum Unterricht für schweres Geld anvertrauet wurden, verdarben vollends ihren Geist.

So wie die meisten Arten der Ueppigkeit sich von den asiatischen Pflanzstädten in das griechische Mutterland einschlichen: so kam auch die letzte Pest aller griechischen Tugend, die Kunst der Buhlschaft, welche die berühmte Aspasia zu Athen zuerst öffentlich lehrte, von daher dahin. Und in ihrem Gefolge war natürlich frühe Schwächung der Gesundheit der Jugend, Verlust aller Schaamhaftigkeit, aller Ruhmbegierde, Verschwendung aller Art, und Abneigung zum Ehestand. Sie legten sogar in Athen eine Pflanzschule für Buhlerinnen an, aus welcher eine ungeheure Zahl von ähnlichen Räuberinnen der Unschuld hervorgieng.

Zwar wurde nicht alle Tugend plötzlich in diesem Staate durch das einreissende Sittenverderbniß erstickt; es wurden ihm Sittenrichter entgegengesetzt; selbst im Zeitalter des Perikles finden sich noch schöne Beyspiele von Sparsamkeit und Frugalität: so gar Perikles und andere Häupter des Staats lebten in ihren Familien noch sparsam und mäßig. Aber unter den folgenden Demagogen, dem Nikias und Alkibiades, griffen die schrecklichen Verheerungen der Prachtliebe und Schwelgerey, aller kostbaren Kriege und Niederlagen ohnerachtet, immer weiter um sich. Schon Nikias gab durch seine schreckliche Verschwendung ein böses Beyspiel; noch mehr aber Alkibiades bey dem unbeschreiblichen Ansehen, in welchem er stand, und der ungezähmtesten Prachtliebe, Verschwendung und Ueppigkeit, worinn es ihm Niemand vor und nach ihm gleich that. Schamlosigkeit und Ueppigkeit war damals in Athen schon so groß, daß man von ihm sagte, daß er der Mann aller Weiber sey, so wie er vorher das Weib aller Männer gewesen.

Die schädlichen Wirkungen solcher Beyspiele zeigten sich von allen Seiten: die Vaterlandsliebe starb in dem bessern Theile des Volks fast ganz aus, und die, welche die Stütze und Vertheidiger des Staats hätten seyn sollen, wurden seine Verräther. So lieferte Theramenes die Athenienser den Spartanern

tanern unter den härtesten Bedingungen in die Hände, und somit den 30 Tyrannen, die Menschen, Schatzkammern, Handel, Flotten — kurz aller Stützen und Hülfsquellen eines Staats nicht schonten.

Mit der nachher wieder erlangten Freyheit (oder vielmehr mit dem Schatten derselben, weil die Spartaner doch im Grunde Oberherren blieben) kehrte die einmal entflohene Tugend nicht wieder nach Athen zurück; selbst nach so vielen Drangsalen blieb doch die Ergötzungssucht und der Hang der Vornehmen, sie zu befriedigen, immer gleich stark. Bey verringerten Einkünften (wegen des durch die Spartaner so sehr eingeschränkten Handels) waren gewaltsame Mittel nöthig, sich dieselbe zu verschaffen. Es wurde den Beamterten durch Gesetze vorgeschrieben, was für Ergötzungen sie zu besorgen hatten, und den Aufwand mußten sie oft erhöhen, blos um desto beliebter beym Volke zu werden. Natürlich mißbrauchten sie nachher, wenn sie zu einiger Macht gelangt waren, dieselbe, um sich auf Kosten des Staats wieder zu bereichern; und der Staat sank immer tiefer. Doch lebten die Athenienser, selbst zur Zeit der höchsten öffentlichen Verschwendung, in ihren Familien einfach und sparsam. Man hielt es z. B. für eine höchst unverschämte Forderung für die Wohnung und Beköstigung einer Mutter und zweyer Kinder täglich 5 Obolen zu fordern, und noch keinem war es in den Sinn gekommen, für die Wohnung und Kost von drey erwachsenen Personen und zwey Kindern das ganze Jahr über 100 Drachmen, oder etwas über 210 Thaler zu rechnen.

Hierauf (40 Jahre vor der Schlacht bey Chäronea) erhielten die Athenienser die Herrschaft zur See, und mit ihr bald den größten Theil ihres Handels wieder. Durch die Tapferkeit und Rechtschaffenheit des Phocion, durch die Klugheit und Sparsamkeit des Lykurg, und die Thätigkeit und feurige Vaterlandsliebe und Beredtsamkeit des Demosthenes, erhielt Athen wieder einen Gipfel von Macht, Ansehen und Reichthum, daß die glücklichen Zeiten des Perikles zurück zu kehren schienen. Es war eben so reich als jemals, und unterhielt eben so große Flotten, als sonst. Aber der Glanz war blos eine vorübereilende Erscheinung. Denn die innern Theile des Staats waren ganz verdorben und unheilbar; nur einige edle Bürger hielten seinen Untergang noch etwas auf. Das Volk war unumschränkter Despote, und übte die schrecklichsten Unge-

rechtigkeiten gegen die Bundesgenossen und edelsten Männer aus. Fast alle Einkünfte wurden auf öffentliche Ergötzungen verwandt; die Redner mußten, wenn sie gehört werden wollten, die Ohren des Volks durch Schmeicheleyen kitzeln; wenn sie aber das Herz hatten, ihm unangenehme Wahrheiten zu sagen, so wurden sie wohl von der Rednerbühne gestoßen. Die Athenienser fochten nicht mehr für ihren Staat, sondern ließen ihn durch Miethlinge vertheidigen, die ihre Kasse erschöpften, und oft Freunde und Feinde plünderten. Nicht diese, sondern ihre Anführer, deren Muth und Klugheit berühmt war, der Name eines Chares, Iphicrates, Timotheus und Phokion, schreckten ihre Feinde. Und doch konnte die geringste Verleumdung die Athenienser bewegen, diese Schrecken ihrer Feinde ihres Vermögens, ihrer Würde, und ihres Vaterlandes zu berauben. Kein Wunder ist es daher, wenn ihr die Schwelgerey und Ueppigkeit den höchsten Grad erreicht hatte, die Jugend ihre Zeit bey Buhlerinnen und in Trink- oder Spielhäusern hinbrachte, und von allen Altern und Ständen in der Liederlichkeit ausgeschweift wurde, und der Privatmann mit dem öffentlichen gleiche Schritte hielt. Kein Wunder, wenn ein so verdorbener Staat bey dem nächsten Schlag, der Schlacht bey Cheronäa, so zu Boden sank, daß er sich von demselben nie wieder erheben konnte.

Dies ist ein kurzer Abriß dieser schönen Schrift, welche sich auch noch durch einen unterhaltenden männlichen Vortrag, und eine gewisse Fülle des Ausdrucks empfiehlt, die uns der Geschichte weit würdiger dünkt, als die Tiraden und spielenden Ziereyen, die man nun anfängt, für Blumen des historischen Vortrages zu halten, und womit man nun Kirchengeschichte und deutsche Specialhistorien verbrämt. Die klügere Nachwelt wird jenen Vortrag noch ehren, wenn diese längst verlacht und vergessen ist.

G.

Sammlung der besten und neuesten Reisebeschreibungen in einem ausführlichen Auszuge, worinnen eine genaue Nachricht von der Religion, Regierungsverfassung, Handlung, Sitten, Naturgeschichte, und andern merkwürdigen Dingen ver-

verſchiedener Länder und Völker gegeben wird. XXIII. Band, mit nützlichen Kupfern. Berlin, bey Mylius, 1783. 1 Alph. 2 Bogen gr. 8.

Dieſer Band geht noch weiter, als der vorige, von dem Gang dieſer Sammlung von Reiſeauszügen zurück. Nach dem Schluß von Höſts Beſchreibung der Reiche Fez und Marocco, der die Naturgeſchichte des Landes enthält, folgt von S. 37 eine Beſchreibung von Spanien, unter dem Titel eines Auszuges aus den neuern Nachrichten verſchiedener Reiſenden in Spanien. Bereits im 7ten Bande dieſer Sammlung ward eine Nachricht von Spanien, meiſt aus Clarkens Briefen, und Plüers Reiſebeſchreibung gezogen, mitgetheilt. Die gegenwärtige ſoll jener zur Fortſetzung und zum Supplemente dienen, und Auszüge aus den ſeit 1770 herausgekommenen Reiſen durch Spanien liefern. Der Verf. nennt beſonders, den Twiß, Dalrymple, Baretti, Puente, Thikneßes, Dillon, und die Reiſebeſchreibung nach der Sierra Morena, als Quellen, die er gebraucht habe. Es fehlen aber auch noch P. Livoy, 1774, Löfling, 1776, Carter, und ein ungenannter Beobachter, 1781. Dann hätte aber doch auch bey jeder Nachricht die Quelle kürzlich angegeben werden ſollen, woraus ſie genommen iſt, um den Leſer zu überzeugen, daß das, was er lieſt, wirklich ein Auszug aus verſchiedenen Reiſenachrichten ſey. Daß aber der Verfaſſer ſich wieder nach Spanien verirrt hat, entſchuldigt er damit, daß der Leſer freylich die Fortſetzung des Auszuges aus Niebuhrs Reiſen und Nachrichten von der letzten Cookſchen Reiſe werde erwartet haben: allein weder der letzte Band des Niebuhrſchen, noch die dritte Cookſche Reiſebeſchreibung, ſey noch herausgekommen. Nun freylich, was noch nicht vorhanden iſt, kann er nicht ausziehen: allein konnte er nicht in Anſehung der letztern einſtweilen Clerks, Ellis und Zimmermanns Nachrichten nutzen, und aus ihnen einen zuſammenhängenden Auszug liefern? Und ſind denn nicht noch eine Menge guter Reiſebeſchreibungen zurück, die der Verfaſſer, mit mehrerer Zufriedenheit der Leſer, brauchen konnte, ehe er nach Europa zurück gieng, und mit einer allgemeinen Landesbeſchreibung einen Band füllte? z. E. Sonnerats Reiſe nach Neu Guinea, Oſtindien und China, Forreſts Reiſe nach Neu Guinea und den Molukken, Morions und Surville, nach der Süd-

see, le Gentil und Irwins nach dem indischen und rothen Meere ꝛc. Einiger ältern, noch nicht in die Sammlung gebrachten, so wie einiger neuern Engländischen und Französischen, aber noch nicht übersetzten Reisen, nicht einmal zu gedenken.

Pk.

Zuverläßige Nachricht von der dritten und letzten Reise des Kap. Cook und Clerke in den Königlichen Schiffen, die Resolution und Discovery, in den Jahren von 1776 bis 1780, besonders in der Absicht, eine nordwestliche Durchfarth zwischen Asien und Amerika ausfindig zu machen. Von W. Ellis, Unterwundarzt auf beyden Schiffen. Aus dem Englischen übersetzt, nebst einer Charte. Frankfurt und Leipzig, auf Kosten der Verlagskasse. 1783. 324 Seiten in 8. 37 Kapittel.

Da wir die Beschreibung, welche aus den eigenen Beobachtungen und Papieren der beyden Kapitains gemacht werden soll, noch nicht haben: so können wir noch nicht wissen, ob die hier angezeigte Nachricht des Ellis in allen Stücken richtig und zuverläßig ist. Indeß scheint sie wenigstens zuverläßiger zu seyn, als die vorigen, obgleich das Tagebuch, welches 1781 in Berlin bey Haude und Spener heraus kam, die große Empfehlung hat, daß der ältere Hr. Prof. Forster, der als Gefährte auf Cooks zweyten Reise am besten von dessen Werth urtheilen konnte, es mit Anmerkungen versah, die dem Buche auch noch itzt einen gewissen Werth geben. Der Verfasser des Tagebuchs war nach Hrn. Forsters Vermuthung einer der Unterwundärzte der Discovery, befand sich also mit Hrn. Ellis auf einem Schiffe, und hatte mit ihm einerley Beschäfftigung. Man kann also doch wohl annehmen, daß beyde eine neuentdeckte Insel in eben der Stunde und unter eben der Breite und Länge werden gesehen haben, daß sie an einem Tage vor Anker gegangen und wieder abgesegelt sind, gesetzt, daß ihre sonstigen Bemerkungen auch noch so verschieden wären. Aber auch hier findet man Abweichungen, die durch keine Uebereilungen oder Druckfehler erkläret werden können; und nimmt

man

mann denn die Karte zu Hülfe: ſo verliert das Tagebuch offenbar. Man kann ſich faſt nicht enthalten zu glauben, daß das T. B. nicht auf dem Schiffe, ſondern aus mündlichen und andern vorhandenen Nachrichten von einem, der vielleicht die Reiſe nicht einmal mitgemacht, zuſammengetragen ſey. Herr Forſter ſelbſt beſchuldigt ſeinen Schriftſteller, daß er durch Einſchiebung großer Stellen aus Cooks und ſeines Hrn. Sohns Reiſebeſchreibungen ſein Buch aufzuſchwellen geſucht, und dabey falſche Zuſätze gemacht habe. Ellis aber übergeht größtentheils das, was aus jenen Reiſebeſchreibungen bekannt iſt, und zeigt hinlänglich, daß er die Länder und Nationen, welche er beſchreibt, mit allen dazu gehörigen Fähigkeiten ſelbſt geſehen. Folgende Vergleichung wird dies deutlich zeigen: Nachdem Ellis nahm Cook ſeine Reiſe vom Cap nach Süd Süd Oſt, und SüdOſt; um zu unterſuchen, ob das Land im Süden, welches Kerguelen entdeckt, und er auf ſeiner vorigen Reiſe vergebens geſucht, wirklich vorhanden ſey, oder nicht? Die franzöſiſchen Karten waren unrichtig, indem die Reſolution das vorigemal über die Stellen wegſegelte, wo ſich das Land befinden ſollte. Diesmal entdeckten ſie auf ihrer Reiſe dahin den 16ten Dezbr. die öden Marions Inſeln, auf derer niedrigen Gegenden ſie jedoch einige wenige Bäume ſahen, und fuhren zwiſchen zwo derſelben durch. Im Tagebuche ſteht den 17ten, und zwo werden genannt, die ſo öde waren, daß man weder Baum, noch Strauch, noch Geſchöpf, außer Penguins und Seeraben, darauf bemerkte. Endlich fanden ſie nach dem Ellis, den 24ſten Morgens um 4 Uhr, Kerguelens Land unter 48°, 24′ S. Breite, und 68°, 30′ Oeſtl. Länge. Der Hafen, wo die Schiffe Weihnachten feyerten, und der deshalb Weihnachtshafen genannt wurde, lag unter 48°, 4′ S. Br. und 68°, 52′ Oeſtl. Länge. Nach dem Tagebuche ſah man ſchon am 23ſten um 12 Uhr das Land, und der Hafen lag unter 49°, 30′ S. Br. und 78°, 10′ Oeſtl. (nicht Südliche) Länge. Nach dem Ellis verließen ſie die Inſel den 29ſten Dezbr. und im T. B. ſteht den 30ſten. Die Inſel ſelbſt war eine dürre Felſenmaſſe, die keinen Strauch, und höchſtens nur 4 bis 5 Pflanzenarten aufzuweiſen hat. Sie wurde deshalb die Deſolationsinſel genannt. Die Fahrt gieng von hier ſüdlich unter Neuholland nach der vom Capit. Fournoux ſogenannten Adventurebay. Auch dieſe äußerſte Landſpitze im Süden fanden ſie ſo fruchtbar, die Bäume ſo ſchlank, aber auch das Waſſer ſo ſalzigt, als Cook 1770 die Oeſtliche von ihm Neu Süd

Wallis genante Küſte gefunden. Unter den verſchiedenen zum Theil Gummi und ein angenehmes Gewürz tragenden Bäumen, und andern Gewächſen, fanden ſie nichts, deſſen ſich die Einwohner zur Nahrung bedient hätten. Bloß Muſcheln und Seeſchnecken ſchienen ihre Koſt zu ſeyn, und doch hatten ſie nicht einmal ein Boot. Daß ſie ſonſt nichts eſſen ſollten, kann wohl nicht die Meynung ſeyn. An der Nordküſte wollten ſie 1770 von Cooken durchaus eine Schildkröte haben, und hier waren nach dem Ellis die Enten und Seeraben ungemein ſchüchtern. Cook pflanzte hier indeß Pataten, Bohnen, Pfirſchen- und Aprikoſenkerne. Mit Kleidungsſtücken waren ſie ſo wenig bekannt, daß ſie die Kleidung der Engländer anfänglich für Theile ihres Körpers hielten. Doch hatten die Weiber, um ihre Kinder darein zu tragen, eine Thierhaut auf den Schultern hängen. Die Schiffe ſegelten von hier nach Neuſeeland, davon ſie die Küſte den 10ten Febr. 1777 erblickten. Im T. B. ſteht, daß ſie ſchon am 9ten die Adventures Inſeln geſehen, welche ohngefähr 9 oder 10 Meilen vom Charlottenſunde, dem Verſammlungsorte beyder Schiffe, entfernt wären. Hr. Forſter, der dreymal, und jedesmal drey Wochen in dieſem Sunde geweſen, konnt keine Adventures Inſeln da herum. Vermuthlich hat der Verfaſſer die Adventurebay von Neuholland, wo ſie herkamen, im Gemüthe. Cook ließ im Charlottenſunde Sproſſenbier brauen. Ellis ſagt unrichtig, daß ſie dazu die Sproſſen von einem Baume genommen, der der Sproſſenfichte (Pinus Abies Canadenſis et Mariana L.) glich. Hr. Forſter ſagt, es ſey eine eigne Gattung, die eher dem Taxus oder Eibenbaum gliche, und daß man davon die grünen Sproſſen mit der Neuſeeländiſchen Theeſtaude (Leptoſpermum) vermiſcht zum Getränke genommen habe. Als ſie den von den Deſolationsinſeln mitgebrachten Seehundsſpeck auskochten, machten ſie ſich die Neu Seeländer durch Stücke davon und Thran, welchen ſie ſelbſt aus den Schifflampen begierig verſchluckten, nicht wenig verbindlich. Daß ihnen Menſchenfleiſch gut ſchmeckt, iſt ſchon bekannt. Auf der vorigen Reiſe ward Hr. Rove mit ſeinen Leuten, die Kapitain Fourneaux in einem Boote ausgeſchickt hatte, aufgefreſſen. Sie fürchteten deshalb anfänglich Ahndung von den Engländern. Da aber Cook ſich nicht darum bekümmerte: ſo gewannen ſie ein ſo großes Vertrauen, daß ſelbſt zween Seeländer bey dem Omai blieben, und mit ihm an den Ort ſeiner Beſtimmung abgiengen. So nachſichtig war Cook nicht auf

den

den andern tropischen Inseln, wo er selbst kleine, hier fast zur Gewohnheit gewordene, Diebereyen, wenn wir dem T. B. glauben, recht grausam bestrafte. Auf der Reise von hier nach den Freundschaftsinseln erblickten sie eine schöne Insel, wo sie aber nicht landen konnten. Auf der Charte heißt sie Mangiangoe. Nach dem T. B. ist sie schon auf der vorigen Reise entdeckt und zu den Herveyinseln gerechnet worden. Hr. Forster aber sagt, sie sey neu, und bemerkt noch einen Fehler in der beygebrachten Geschichte des Namens dieser Inseln. Auch ist die Lage der Hervey- und Palmerstons-Inseln im T. B. falsch angegeben. Cook, der einen Erfrischungsplatz, und Futter für sein meist verhungertes Vieh suchte, war nahe unter den Societätsinseln; dennoch segelte er nach den Freundschaftsinseln, welche er diesmal genauer, als das vorigemal, untersuchte. Daher ist die Beschreibung des Ellis ausführlicher, als wir sie vorher gehabt haben. Man wird aber auch hier viele Stellen im T. B. daraus berichtigen müssen. Z. E. Auf Anamaka machte ein Oberhaupt dieser Inseln, Tajuni, den Ellis und Zimmermann Finau nennen, eine genaue Freundschaft mit ihnen. Auf seinen Rath giengen sie durch mehr als 60 Inseln vor einem Vulkan vorbey nach Calafoi, welche Insel auch nebst Appai einen Vulkan haben soll. Hr. Forster weiß von keinem Calafoi, und vermuthlich auch von keinem Appai. Nach dem Ellis führete sie Finau nach den Inseln Häppi, um sie daselbst recht stattlich zu bewirthen. Häppi also (nicht Appai) ist der gemeinschaftliche Name mehrerer Inseln. Vor einer derselben, le Fugo, lagen die Schiffe vor Anker, und das wohl unstreitig Calafoi seyn sollen. In den Tagen der Abreise und des Aufenthalts ist auch keine Uebereinstimmung.

Cook lernte nach einander drey Oberhäupter auf Inseln kennen, die sich alle für Könige derselb a
Eigentlich aber war doch nur einer davon der o te
den die Vornehmsten mit eben der sklavischen Unte ter
ehrten, als sie wieder von ihren Unterthanen forder ese
unterste Klasse der Einwohner, hier und auf den So n
sein, hat es nicht so gut, als bey uns die Leibeigenen.
achtet ihr Leben so wenig, daß Finau einst von Coo
derte, er sollte, um ihm die Kraft seiner Flinte zu zei
gen, einen Indianer, der in einiger Entf g v
beyfuhr, erschießen. Nicht einmal ein Künstl r

man sie hoffen; sondern es gehört auch nur für die Vornehmen, die Fortdauer ihrer Seele nach dem Tode in einem abgesonderten Zustande zu glauben. Uebrigens sind die sehr zahlreichen Einwohner dieser fruchtbaren und schön angebaueten Insel zwar der Dieberey und allen sinnlichen Lüsten so sehr, als auf andern tropischen Inseln, ergeben; aber doch reinlicher, arbeitsamer, und geschickter, als auf Otaheite. Nirgends sahen unsere Reisenden so gute Kähne, als bey ihnen.

Bey ihrer Ankunft auf Otaheite erfuhren sie, daß gegen das Ende des Jahres 1774 zwey spanische Schiffe, vermuthlich aus Lima, 3 bis 4 Monate lang da gewesen, und ein Haus da gebauet, auch einen jungen Mann und zwey Priester zurückgelassen, die sie aber nach 2 Monaten wieder abgeholet. An dem Kreuze, das sie einem ihrer dort gestorbenen Befehlshaber gesetzt hatten, stand die Aufschrift: Christus vincit, Carolus III. imperat. Dafür aber setzte Cook hinein: Georgius III. annis 1767, 69, 74, 79. Die Spanier hatten einen Ochsen (die Kuh war gestorben), Schweine, Ziegen und Hunde da gelassen. In Huaheine ließ sich Omai seinem Verlangen gemäß nieder. Cook ließ ihm ein Haus bauen, und gab ihm außer 2 Kühen, 1 Stiere, 2 Schaafen, 1 Widder ꝛc. die er auch auf Otaheite und auf den Freundschaftsinseln den Oberhäuptern gegeben, noch 2 Pferde; aber zugleich erregte er durch grausame Bestrafung der Dieberey die Rachsucht der Indianer gegen ihn.

Auf der Fahrt nach Amerika entdeckte er jenseits der Linie unter 20° 3′ Norder Breite, und 202° 22′ Oestl. Länge, (nicht 222°) oder nach dem T. B. 208°, die durch die verirrten Officiers und den Lohmann und Trecher bekannt gewordene Schildkröteninsel.

Darauf entdeckten sie die Sandwichinseln unter dem Wendekreise des Krebses, beynahe zwischen eben den Meridianen, welche die Societätsinseln einschließen. Sie hielten sich aber diesmal nicht lange dabey auf, sondern setzten ihre Fahrt 1778 mit dem Anfange des Sommers nach der Amerikanischen Küste fort, die sie bey Cap Blanco erreichten. Hier waren die Hügel mit geraden schlanken Bäumen von der Tannenart bewachsen. Die mittelmäßig hohe und bergigte Küste lief ohne eine merkliche Bay ununterbrochen fort, bis zum 49° 38′ Norder Breite, wo das Land sehr hoch ward. Doch schien es

ganz

ganz mit Holz bewachsen zu seyn. Sie erblickten einen tiefen Sund, wo viele Wilde von einer rauhen Sprache zu ihm kamen, die den Nutzen der Beile und Nägel noch nicht zu kennen schienen. Für Messer, Spiegel, rothes Zeug und kleine Beile tauschten sie indeß eine beträchtliche Menge Pelzwerk ein. Sie brachten auch Hirnschädel und getrocknete Hände zum Verkauf. Allem Ansehen nach waren diese Amerikaner überaus elende Geschöpfe unter der mittlern Größe, ungestaltet, und durch Farbe und Koth noch mehr entstellt. Die meisten trugen eine Art Mantel, die aus Baumrinde gemacht zu seyn schien, und mit Seeblherfellen bebrämt war. Die Mannspersonen kleiden sich auch häufig in Thierfelle. Die Weiber waren fast eben so gekleidet, doch im Gesichte nicht mit Farben bemalt, obgleich mit Koth auch genug beschmieret. Unter den Männern schwärzen einige ihr Gesicht völlig, und streuen kleine Stücke Marienglas, welches sie häufig haben, auf dasselbe. So äußerst schmutzig sie auch sind: so sind sie doch dem Putze sehr erg ben. Für Armbänder, Ohr- und Nasengehänge, wenn sie auch nur aus Streifen blankes Kupfer oder Zinn gemacht waren, konnte man die kostbarsten Felle eintauschen. Fast alle Tage war das Gesicht anders gefärbt. Wider die Gewohnheit der amerikanischen Wilden haben sie keine Bärte. Die Mützen, welche sie tragen, sehen fast wie eine Schüsselstürze aus. Bey dem Tanze bediente sich einer der Maske, welche er während des Tanzens mehrmals veränderte. Nach dem Tagebuche ist die Maske bey ihnen häufig im Gebrauche. Sie sollen diesem zufolge auch Kriegesmasken haben, welche fürchterlich aussehen. Cook nennt diesen Sund, wo er seine Schiffe ausbesserte, den König Georgensund. Er ist ganz mit hohem Lande umgeben, auf überall mit Bäumen mancherley Art besetzt. Die Schiffsbay, wo sie waren, liegt 49° 36' Norder Breite und 233° 28' Länge. Nahe dabey war eine Stadt von ohngefähr 400 Häusern mit Brettern bedeckt, die sie nach Gefallen wegnehmen können. Das ganze Haus aber giebt keinen Schutz gegen Wind und Wetter. Wallfischspeck, Fische, womit die Häuser behängt waren, und wovon sie erstaunlich stinken, Muscheln, Wurzeln, besonders Farrnkrautwurzel, sind ihre Nahrung. Man fand halbzirkelichte, schlechtgemachte Messer bey ihnen, die sie wahrscheinlich aus Mexico erhalten, womit sie allerley künstliches Schnitzwerk zu Stande bringen. Ellis theilt auch ein kleines Wörterbuch von ihrer Sprache mit, worinn unter

deshalb Kehram nannte. Von hier geht nach Südwest eine große Halbinsel vom 60sten bis zum 52sten ° Norder Breite herunter, an deren Spitze die Insel Unalaschka liegt. Weil die Gestalt der amerikanischen Küste in dieser Gegend noch auf keiner Karte richtig vorgestellt ist: so gerieth Cook hier in Gefahr, Schiffbruch zu leiden. Ob sie Ellis Karte genauer vorstelle, als die Forsterſche, muß man erwarten. Gewiß ist es, daß beyde hier sowohl als in der ganzen Vorstellung der nördlichern Küste und des Russischen Archipelagus sehr merklich abweichen. Als er jenseits dieser Halbinsel wieder nach Norden hinauf steuerte, bemerkte er, wie er ohngefähr wieder den 60sten Grad erreicht hatte, an den Indianern merkliche Veränderungen. Sie hatten zwar auch ein Loch auf der einen Seite der Unterlippe, aber noch außerdem eines in dem Backen; in beyden trugen sie Zierrathen. Ihre Gesichter waren nicht bemalt, aber sehr schmutzig, und von verschiedener Gestalt. Unter 62° 33' fanden sie eine Insel, die mit verschiedenen Pflanzen und Gras im Ueberflusse bewachsen war. Kleine nicht über 18 Zoll hohe Weiden, Beeren wie Wacholderbeeren, und Heidelbeeren in großer Menge.

Jenseits des 65sten Grades lief Cook nach der Küste von Asien, und landete nach Tschutschki Noß, welche auf den Russischen Karten um einige Grade zu hoch im Norden angegeben ist. Den Einwohnern war diese Erscheinung so etwas ungewöhnliches, daß sie flüchteten. Doch glückte es Cooken, ihr Vertrauen zu gewinnen. Ihre Sommerhäuser waren cylinderförmig, mit Wallroßhäuten bedeckt, und ruheten auf Wallfischknochen, so wie die Dächer ihrer Winterhäuten, welche 5 bis 6 Fuß in der Erde lagen. Die Mannspersonen waren unterſetzt, wohl gebildet, und unter der mittlern Größe; doch waren einige an 6 Fuß hoch. Weder in der Unterlippe, noch in dem Backen, waren Löcher, doch aber hatten sie blaue Knöpfe und Zierrathen in den Ohren. Sie hatten nur wenig Bart, und einigen war der Kopf geschoren. Unterkleider, Strümpfe, Schuhe waren ein Stück, und mit dem Wamms aus einem Stoff, nämlich aus Fellen. Ihre Schuhe waren schön gestickt, die Spieße mit Eisen beschlagen, und ihre Bogen die besten, welche sie gesehen hatten. Ihre Hunde, die sie zu den Schlitten gebrauchen, gleichen denen auf Kamschatka.

Von

Von Tschutschki Noß fuhren sie wieder herüber nach der amerikanischen Küste, die voller Untiefen war. Hier liefen sie hinauf bis 70° 32′, wo sie den 17ten August auf Eisfelder stießen. Sie arbeiteten sich doch bis den 18ten durch bis 70° 43′. Ihre Länge war 198° 34′. Die Wassertiefen wechselten von 7 bis 13 Faden ab. Cook steuerte an diesen Eisfeldern fort bis an die asiatische Küste, und kehrte wieder zurück, hinlänglich überzeugt, daß hier keine Durchfarth zu hoffen sey, wenigstens keine für die Handlung, da sie mitten im Sommer überall, wo er hin kam, für ihn gesperrt war. Das Tagebuch weicht hier wieder ungemein in seinen Angaben ab. Nach demselben befanden sich die Schiffe den 20sten August unter 70° 9′ Breite und 194° 55′ Länge. Sie fuhren fort, sich durch das Eis zu arbeiten bis den 25sten, wo sie sich unter 71° Breite, und 197° Länge befanden. Allein in der Aufschrift, die sie bey dem Peter Paulshafen auf Kamschatka in der Kirche von Porrutanka dem verstorbenen Clerke setzten, steht, daß Cook nur bis zum 70° 110′ 57″ Norder Breite gekommen sey. Dem zufolge hatte auch Ellis ein paar Minuten zu viel angegeben, wofern nicht die Discovery eine halbe Meile nördlicher gekommen ist, als Cook, welches doch nicht sehr wahrscheinlich ist.

Im zweyten Theile des Ellis wird diese Rückreise des Cooks nach den Sandwichinseln, dessen Tod, und abermaliger vergeblicher Versuch des Capitain Clerke, der ihm im Kommando folgte, eine Durchfarth im Norden zu versuchen, erzählt.

Cook untersuchte diesmal die Küste von Amerika, nebst den daran gelegenen Inseln, noch genauer als vorher. Vom 64° an fand er sie mit Bäumen und Pflanzen schön besetzt; auch kamen zuweilen Einwohner, die mit ihm handeln wollten. Die Insel Alaschka, die auf den russischen und englischen Charten in der Straße, die Asien und Amerika trennt, so groß gezeichnet ist, fand er unter 64° 12′, und merklich kleiner. Ausführlich beschreibt uns Ellis die Niederlassung der Russen und ihren Handel auf Unalaschka, wo die Schiffe vom 4ten October bis zum 26sten in dem Samganudahafen vor Anker lagen. Die Eingebohrnen müssen entweder von Natur, oder durch härtere Zwangsmittel, gelehriger und biegsamer seyn, als andere Englisch-Nordamerikanische Wilden: genug, sie machten tiefe Verbeugungen vor den Britten, und führten

sich

sich gesitteter gegen sie auf, als sie es erwarteten. Sie gaben zu verstehen, daß die Russen jährlich dahin kämen, und daß sich eben damals welche dort aufhielten. Es waren 20 Kamtschadalen und 8 Russen in einem ziemlich guten hölzernen Hause am Grunde der Bay, die 1780 von andern abgelöset werden sollten. Nach ihrer Versicherung sollen an 400 Russen nebst einer großen Menge Kamtschadalen auf den verschiedenen Inseln in dieser Gegend wohnhaft seyn. Nicht weit davon war ein Vorrathshaus, worinn die Häute und s. f. verwahret werden, welche die Einwohnern statt des Tributs geben. Die Insel liegt im 54° 4′ Breite und 193° 36′ Oestl. Länge. Kein Baum auf derselben ist über 1 Fuß hoch; sie fanden aber fünf Arten Weiden, zwey Arten Heidelbeeren, zwey Arten Himbeeren, und die schwarzen Heidelbeeren. Das Gras ist in den niedern Gegenden grob, und die Weiber machen Körbe und Matten daraus. Die Einwohner sind von den vorhin beschriebenen auf dem Lande wenig verschieden. Sie tragen Kleider von Vogelfedern mit Streifen Rauhwerk besetzt, oder von Seehundsfellen, haben auch ein Loch in der Unterlippe, worinn sie lange ausgeschnitzte Knochen tragen, und behangen sich die Ohren und Nasenknörpel mit allerley Zierrathen. Ihre Häuser sind Löcher in der Erde, mit einem Dache versehen, wodurch man auf einer Leiter hineinsteigt. Es stinkt ganz abscheulich darinn, weil sie Gräten, Eingeweide von Fischen, und andere Unreinigkeiten darinn verfaulen lassen. Fische, Beeren und Wurzeln sind ihre Nahrung, welche sie nebst Gras den Sommer hindurch einsammeln und trocknen. Im Sommer tödten sie auch Wallfische, deren Speck sie mit gedörrten Hellbutten, welche den Mangel des Brodts ersetzen, genießen. Nach den Tabak waren sie sehr begierig. Denjenigen, den ihnen die Engländer gaben, verwandelten sie in Schnupftabak, auch aßen sie davon. Außer Wurfspießen für die Seehundsjagd verstatten ihnen die Russen keine angreifende Waffen.

Cook fuhr nun nach den Sandwichinseln, welche er mit Anfange des Novembers 1778 erreichte. Aber über einen Monat trieben die Schiffe auf der See herum, ehe sie einen bequemen Hafen finden konnten. Unterdessen kamen die Kähne der Indianer fleißig zu ihnen, und brachten allerley Lebensmittel. Endlich fanden sie auf Owyhee, der größten unter den Sandwichinseln, einen guten Ankerplatz. Nachdem die Schiffe ausgebessert und mit Lebensmitteln hinlänglich versehen waren, segelten sie den 4ten Febr. wieder ab. Der König

nig Terriabuh hatte Freundschaft mit ihnen, Cook aber solche Vorkehrungen gegen ihre Dieberey gemacht, daß Cook diesmal ohne Morden und Blutvergießen von ihnen schied. Aber unterweges brach ihm sein Vordermast, und als er nun wieder nach Owyheh zurück kehrte: so kam es bald zu blutigen Auftritten, die ihm den 14ten Febr. das Leben kosteten. Purruah, ein Anführer, der sich das vorigemal so freundschaftlich bewiesen, ließ dem Schmiede die Zange und den Meißel stehlen, worüber es zu Schlägereyen kam, die Cook diesmal beylegte. Als aber am 14ten Febr. sogar der große Kutter von der Discovery gestohlen war: so beschloß man, Ernst zu gebrauchen. Cook lud den König auf sein Schiff, um ihn bis zur Auslieferung des Kutters in Verhaft zu nehmen. Zugleich wurden Boote ausgesandt, um zu verhindern, daß die Einwohner nicht damit ausziehen sollten. Eben da der König umringt mit einer großen Menge seiner Unterthanen schon Willens war, ihnen zu folgen, kam die Nachricht, daß einer ihrer Anführer von den Booten getödtet sey. Sogleich drängte sich der mißvergnügte Hause um ihn, und einige bewaffneten sich. Vergeblich warnte man Cooken, sich zu retten. Dieser, wie verblendet, schoß auf einen, der ihn mit einem Steine warf. Die Soldaten folgten seinem Beyspiele, der Lärm ward allgemein, und Cook erschlagen. Capit. Clerke, der nach ihm das Kommando bekam, war in einer zu mißlichen Lage, als daß er auf Rache hätte denken können. Er machte weislich Frieden, sammelte die nicht verzehrten Gliedmaßen dieses großen Seehelden, welche ihm nach und nach von den Indianern gebracht wurden, und erwies ihm die letzte Ehre. Im T. B. sind noch verschiedene feindselige Auftritte vor und nach dieser traurigen Begebenheit angeführet, die hier sämmtlich fehlen.

Nachdem die Schiffe ausgebessert waren, besuchten sie noch vier andere dieser Inseln, die, wie gedacht, fast zwischen eben den Meridianen, welche die Societätsinseln einschließen, und zwischen 22° 15′ und 18° 55′ Norder Breite liegen. Es werden ihrer 12 namhaft gemacht, darunter Owhyhee, Mowwhee, Owhmow und Atouwi die größten sind. Die erste ist 75 englische Meilen von Osten nach Westen lang, und hat 84 von Süden nach Norden. Die östliche Spitze erhebt sich zu einem sehr hohen Berge, dessen Gipfel an einigen Stellen mit Schnee bedeckt sind. Man findet überall Spuren von einem

einem Vulkan, doch wiſſen die Einwohner von keinen Ausbrüchen. Der Boden iſt zwar nicht ſo fruchtbar, als auf den Societätsinſeln, und dennoch kommen hier einige Früchte, z. B. die Brodtfrucht und das Zuckerrohr, zu einer größern Vollkommenheit. Ueberhaupt bringt das Land mehr hervor, als die außerordentlich zahlreichen Einwohner verzehren. Ellis giebt hier eine ſehr gute Nachricht von den Thieren, davon auch hier nur Schweine, Hunde, Ratzen und Fledermäuſe die Zahl der vierfüßigen ausmachen.

Sehr unterhaltend iſt die Vergleichung aller Völker, die Ellis auf dieſer Reiſe ſahe. Auf der unterſten Stuffe der Kultur ſteht hier der Neuholländer. Ihm folgt der Nordamerikaner auf dem feſten Lande, der Neuſeeländer, der Aſiate in Kamtſchatka und auf Tſchutſchki Noß und der Amerikaner auf Unalaſchka, welche viele Aehnlichkeiten mit einander haben, ſo wie die beſſer verſorgten und weit mehr verfeinerten üppigen Bewohner der tropiſchen Inſeln. Der Reſt der Beſchreibung enthält Nachrichten von ihrem Aufenthalte in dem Peter Paulshafen auf Kamtſchatka und einer abermaligen Reiſe nach Norden im Sommer dieſes Jahres, wo ſie im Anfange des Julius ſchon unter 68° 5′ Eisfelder antrafen. Den 18ten erreichten ſie die Breite von 70° 26′, wo ein dichter Eiskörper zwiſchen Aſien und Amerika das weitere Vordringen verhinderte. Clerke ſtarb zur See bey ſeiner Rückreiſe nach Kamtſchatka den 22ſten Auguſt, und ward bey Peter Paulshafen begraben. Von hier kehrten ſie endlich an den Küſten von Japan und China herunter durch bekannte Wege in ihr Vaterland mit hinlänglicher Ueberzeugung zurück, daß kein weiterer Verſuch gemacht werden wird, einen Handelsweg um die nördliche Küſte von Aſien und Amerika nach Oſtindien zu ſuchen.

Einige Beyträge zur geographiſchen Methode, wie die Kenntniß der Lage der Oerter, oder die Gränzenkunde, im Cirkel der andern Lectionen, auf Schulen beygebracht werden kann; nebſt einer kleinen Weltcharte, die bloß die Außenlinien der Länder, Hauptflüſſe, aber keine Namen, enthält; und auch beſonders zu haben iſt. Von Eberhard Gottlob

Iob Glandorff, Conrector am Carolo Alexandrino. Anſpach, bey Haueiſen. 1784. 8. 2½ Bogen, und Charte ½ Bogen.

Die Weltcharte auf einem halben Bogen iſt nach Art der Seecharten gemacht, und enthält die vornehmſten Gebirge, nicht bloß auf dem feſten Lande, ſondern auch ihren muthmaßlichen Fortgang im Meere, auch einige der größten Flüſſe, (nicht alle große Hauptflüſſe) und Landſeen; aber nach Hrn. Hofr. Gatterers Idee ganz ohne Namen der Länder und Städte, die durch häufiges Weiſen ihrer Lage gegen einander bekannt gemacht werden ſoll; auch ohne Illumination, wodurch doch wenigſtens das Land von dem Waſſer beſſer abgeſondert würde. Die Charte iſt deswegen ſo klein, damit ſie der Schüler immer bey ſich führen könne. Denn Hr. G. will, daß in allen Stunden bey Leſung der Autoren, und wo Geographie angebracht werden kann, Gebrauch davon gemachet, und gelegentlich eine Reiſe durch die Welt auf derſelben vorgenommen werden ſoll. Dabey vertheilt er ſeine Schüler in Patronen und Clienten. Unter jenen verſteht er die Veteranen in der Klaſſe, welche die Jüngern (ihre Clienten) zu Hauſe, beſonders in den Ferien, mit der Charte bekannt machen, und in Aufſuchung der Oerter üben ſollen. Lauter gute Vorſchläge, die man leicht thun kann, die aber in der Ausführung mit unendlichen Schwierigkeiten verknüpft ſind. Wie viel Lehrer wird man finden, die Geſchichte und Erdbeſchreibung ſo ganz zu ihrem Studium gemacht haben, daß ſie allemal im Stande ſind, ſolche Streifereyen durch das Gebiet der Geſchichte und Erdkunde vorzunehmen, ſo, daß ihr Vortrag richtig, deutlich und zweckmäßig iſt, und dabey die Lage der Oerter auf einer Charte ohne Namen allen ihren Schülern richtig und ohne Verwirrung zu zeigen? Wie viel Schüler wird er in der Klaſſe haben, die dies auch bey dem öfterſten Zeigen im Stande ſind zu behalten? Wenn denn nun unter allen Veteranen etwa Einer oder der Andere einen Patron abgeben könnte: wird dieſer ſeine Kunſt, ohne Verdruß von Andern zu erfahren, ausüben können, oder wird er im Stande ſeyn, Alle, die es bedürfen, mit fortzuhelfen?

Ueberhaupt will dem Recenſenten die Brauchbarkeit einer Charte ohne Namen ſo recht nicht einleuchten; und außerdem

denn iſt die hier gelieferte viel zu klein, als daß es möglich wäre, auch nur die Lage der Provinzen und Hauptflüſſe, geſchweige der Hauptſtädte, Jemandem ohne Verwirrung zu zeigen.

P.

Philipp Wilhelm Gercken Reiſen durch Schwaben, Baiern, angränzende Schweiz, Franken, und die Rheiniſche Provinzen, und an der Moſel ꝛc. in den Jahren 1779—1782, nebſt Nachrichten von Bibliotheken, Handſchriften, Archiven, Röm. Alterthümern, Polit. Verfaſſung, Landwirthſchaft und Landesproducten, Fabriken, Manufacturen, Sitten, Kleidertrachten, Sprache ꝛc. m. K. I. Theil, von Schwaben und Baiern. Auf Koſten des Verfaſſers. Stendal, gedruckt bey Franzen. 1783. 1 Alph. 5½ Bogen.

— — II. Theil, von Salzburg, dem an Schwaben gränzenden Theil der Schweiz, Niederbaiern und Franken. Ebendaſelbſt 1784. 1 Alphab. 6½ Bogen in 8. Bey jedem Bande ſind zwey Kupfertafeln voll Schriftproben aus alten Handſchriften.

Wir haben den vollſtändigern Titel des zweyten Theils hergeſetzt, weil er alle Gegenſtände zeigt, auf welche der V. während ſeiner vielfältigen Reiſen ſein Augenmerk gerichtet hat. Sie ſtehen auch ſo ziemlich in derjenigen Ordnung, nach welcher der innere Gehalt ſeiner davon ertheilten Nachrichten zu würdigen iſt. Denn Bemerkungen über Bibliotheken, Archive und ihre Schätze machen faſt durchgehends die Hauptſache aus; alsdann folgen Beſchreibungen von römiſchen Alterthümern, beſonders von Inſchriften; ferner Anmerkungen über politiſche Verfaſſung u. ſ. w. Wenn aber auch letztere nicht immer ſo erheblich und richtig ſind, als die erſtern; ſo ſind ſie doch meiſtens aller Achtung würdig; und ſie ſind es,

die dem groſsen Haufen der Leſer das Buch werth machen. Sittenſchilderungen und ſtatiſtiſche Nachrichten ſind da am zuverläſsigſten, wo der Verfaſſer mehrmals geweſen iſt. Man merket dies bald, wenn man nur ein wenig aufmerkſam lieſet. Die Nachrichten von Gegenden und Oertern, wo er nur einmal war, und ſich nicht lang aufhielt, ſind theils unerheblich, theils unrichtig, oft auch nur andern nachgeſchrieben. In der Vorrede zum zweyten Theile hat er ſelbſt einige Verbeſſerungen des erſten mitgetheilt.

Da dieſe Reiſebeſchreibung ſehr reichhaltig, unſer Raum aber beſchränkt iſt; ſo enthalten wir uns des Auszugmachens, und verweilen nur bey einem Artikel, um die Manier des Verfaſſers dadurch kennbar zu machen. Wir wählen dazu Regensburg, aus dem zweyten Th. S. 82—125.

Erſt von dem Aeuſserlichen der Stadt. Sie beſtehe aus mehr denn 2000 Häuſern. (Ein Ungenannter im 4ten Bande der Nicolaiſchen Reiſebeſchreibung liefert Zuſätze zu dem, was Hr. Nicolai im erſten Bande ſeines Werks von Regensburg erzählt hatte; dieſer beſtimmt die Zahl der Häuſer, und giebt ihrer 1080 an, Hr. N. hatte ohngefähr 2500 angegeben.) Nach den Sterbelisten zu urtheilen, möchten nicht viel über 20000 Menſchen darinn wohnen: worunter aber die in den dortigen vier Reichsſtiftern, die einen ſehr groſsen Raum einnehmen, wohnenden Menſchen nicht begriffen ſind. (Hr. Nicolai ſchätzet ſie auf 21,600). Der Abſtand des Aeuſserlichen in den Reichsſtädten Augsburg und Regensburg ſey ſehr auffallend. Von dem Rathhauſe, bekannte Dinge. Der Gothiſche Bau der Domkirche hat Hrn. G. ſehr vergnügt. Er verbreitet ſich bey dieſer Gelegenheit über dieſe Gattung dauerhafter Werke, und bemerket, daſs faſt alle groſse Kirchen dieſer Art im 15ten Jahrhundert aufgeführet wurden. Nach der Domkirche ſey die ſchönſte Kirche in dem Reichsſtifte St. Emeram. Das Liebſte für ihn war der dort aufbewahrte Codex Evangeliorum, der zur Zeit Karls des Kahlen geſchrieben, und vom K. Arnulf dem Stifte geſchenkt wurde. Er iſt mit goldenen Uncialbuchſtaben geſchrieben. Auf der erſten Kupfertafel hat Hr. G. eine Schriftprobe daraus mitgetheilt. — Aventins Grabſchrift, S. 92. Von den gelehrten Benediktinern in dem Stifte St. Emeram; dabey Wünſche für eine recht lange Dauer des Benediktinerordens. Hr. Roman Zirngibl, ehemaliger Bibliothekar des Stifts, itziger Propſt zu Haindling, arbeite ſchon ſeit einigen Jahren an einer Geſchichte

dieſes

dieſes Reichsſtifts. Von dem Codice traditionum Anitmoti. — In den weiblichen Reichsſtiftern Ober- und Niedermünſter ſey die Lebensart ſehr ſteif. Die beyden Aebtiſſinnen vertrügen ſich nicht mit einander, und ſo auch die unter ihnen ſtehenden Fräulein. (Fräuleins ſchreibt immer Hr. G. und bey andern Wörtern im Plural eben ſo). Vom Kloſter St. Jakob, und von den Kirchen der Proteſtanten, wenig. — Es folgt die Beſchreibung der Bibliotheken, die Hr. G. geſehen hat. Zuerſt diejenige zu St. Emeram. Unter den 33 bemerkten Handſchriften zeichnet ſich diejenige aus, die das Chronicon Hermanni Contracti enthält, und in der erſten Hälfte des 12ten Jahrhunderts geſchrieben iſt. Auch Nachricht von einigen alten Drucken, z. B. von Plinii Hiſt. nat. Venet. 1469. fol. Von der Rathsbibliothek ſind 9 Handſchriften und 3 alte Drucke notirt. Ueber die gräflich (itzt fürſtlich) Palmiſche Bibliothek wird auch hier (S. 114) Klage geführt. — Von den Sammlungen des Hrn. Superint. Schäffer, Hr. G. wünſchet, ſo wie Hr. Nicolai, ſehr lebhaft, daß man, bey der immer ſtärker einreiſſenden Papierkonſumtion, den Schäfferiſchen Verſuchen weiter nachdenken, und ſie ins Große zu treiben ſich bemühen ſollte. Von dem gelehrten Syndikus Plato wird ſo geſprochen, als wenn er noch lebte, da er doch ſchon im J. 1777 geſtorben iſt. Auch die Herren v. Emmerich und v. Piſtorius ſind ſchon im J. 1778 mit Tode abgegangen. — Von dem Magiſtratskollegium oder dem innern Rathe. „Von Patricien und Zünften weiß man hier bey dem Stadtregimente nichts, ſondern Gelehrſamkeit und Kenntniſſe bahnen einem jeden, auch den Fremden, den Weg dazu. Glücklicher Ort!“ — Die bekannte Donaubrücke ſey vielleicht die älteſte in Deutſchland, wenn man die zu Trier ausnähme. — Die Handlung der Stadt ſey, in Betracht einiger andern Reichsſtädte, nur gering, doch nicht ganz unbedeutend. Unter andern giebt die Bayriſche Salzniederlage einen Hauptnahrungszweig ab. Der Bayeriſche Nationalcharakter ſey an den Einwohnern Regensburgs auch ziemlich kenntlich, wie die Sprache. Wuchs und Geſichtsbildung aber finde man in Bayern zu München, Landshut, und in andern Gegenden ſchöner. Die Bayriſchen goldenen Hauben wären auch in Regensburg in vollem Flor, hätten aber einen beſſern Schnitt und eine andere Form, als die Augsburger, die ſo widerliche Figuren haben, daß man ſie gar nicht

ausstehen könne. Den lustigen Charakter der Bayern verkenne man auch an den Regensburgern nicht ꝛc.

Im dritten und letzten Theile verspricht Hr. Gerken von den Gegenden am Rhein und an der Mosel zu handeln.

Vorlesungen über die Geschichte fürs Frauenzimmer. Erster Band. Berlin, 1783. Bey Hesse. 1 Alph. 1 Bogen in 8.

— — Zweyter Band. Ebendas. 1784. 1 Alph. 1 Bogen in 8.

Zweckmäßige Auswahl dessen, was Frauenzimmer interessiren kann, und gefällige, leichte Darstellung, sind das Vornehmste, was man von einer solchen Arbeit fodern darf. Beydes ist dem uns unbekannten Verfasser ziemlich gelungen. Noch anziehender und reizender würde sich freylich die Geschichte einkleiden lassen: wir glauben aber doch, die Erzählungsgabe des Verfassers sey so beschaffen, daß er sich viele Leserinnen, und auch Leser, erwerben werde. In dem ersten Bande werden die wichtigsten Vorfälle — mit unter auch Fabeln — der Assyrer, Babylonier, Meder und Perser, bis auf das Absterben des Darius Kodomannus, erzählt. Im zweyten erscheinen die Aegypter, Phönizier und Karthager, und die Griechen, bis zu den Kriegen der Spartaner und Messenier. Zu diesem Werke gehören einige Kupfer von des ältern Herrn Meil Erfindung und Ausführung, deren die letzte Seite des ersten Bandes erwähnt.

Mk.

Historisch-Statistisch-Moralisches Lesebuch, zur Unterhaltung für die erwachsene Jugend und andere. Drittes Stück. Halle, bey Curts Witwe. 1784. 12½ Bogen in 8.

Herr Professor Mangelsdorf liefert in diesem dritten Stücke folgende nützliche Aufsätze: Beschreibung des Königreichs Ungarn, aus Windischens Geogr. dieses Reichs. Fabeln der Indier,

Indier, aus Sonnerat. Beschreibung von Kamtschatka, nach Krascheninnikow, Stöller und Müller. Von der Möglichkeit einer nordöstlichen Durchfahrt, aus Engels Nachrichten und Anmerkungen ꝛc. (Hier mangelt es dem Auszugmacher an den nöthigen Kenntnissen und Hülfsmitteln. Er hätte nicht blos Engeln epitomiren, sondern auch neuere Beobachtungen damit verbinden sollen). Von den englischen Manufakturen, Handlung und Schifffarth, aus Taubens bekanntem Buche. Beschreibung des Königreichs Slavonien und des Herzogthums Syrmien, nach ebendemselben. Beschreibung des transalpinischen Daciens, nach Sulzern, aber in diesem Stücke noch nicht geendiget.

Of.

Reisen eines Franzosen, oder Beschreibung der vornehmsten Reiche in der Welt, nach ihrer ehemaligen und itzigen Beschaffenheit; in Briefen an ein Frauenzimmer abgefaßt und herausgegeben vom Hrn. Abte Delaporte. XXVIII. Theil. Leipzig, bey Breitkopf. 1783. 1 Alph. 5½ Bogen in 8.

Der gegenwärtige Theil erstreckt sich über den größten Theil von Deutschland; der 303te Brief, womit derselbe anfängt, enthält bis S. 92 die Geschichte und Beschreibung von Kursachsen, und besonders von Dresden und Leipzig. Da dieser Brief vom Anfange des siebenjährigen Krieges datirt ist, so kann man leicht glauben, wie vieles sich nachher geändert habe, welches denn der Uebers. größtentheils, doch nicht immer, in den Noten berichtiget hat. So werden z. B. die letztverstorbenen Herzoge von Meiningen und Hildburghausen noch als lebend aufgeführet. Das Lesenswürdigste ist die Beschreibung vom grünen Gewölbe, und von der Meißner Porcellanfabrik, wo jedoch bey dem ersten nicht erinnert wird, daß vieles nicht mehr vorhanden ist, was daselbst beschrieben wird. Die zwey folgenden Briefe handeln bis S. 251 von der Mark Brandenburg. Eine Recension der Schriften des Königs, aber bloß in Beziehung auf die franz. Sprache, und Charaktere der vorigen Beherrscher, aus den Memoires de Brandenbourg, machen den Anfang. Nachricht von den damaligen französischen Gelehrten in Berlin, von der Kön. Akademie

der Wissenschaften, deren Erniedrigung unter dem vorigen König, Beschreibung von Sans-Souci. Brandenburg soll erst nach dem westphälischen Frieden secularisirt worden seyn. Geschichte und Verfassung des Landes. Die Nachricht von den Landeskollegien ist wörtlich aus Büschingen genommen. Die Stadt Frankfurt a. d. O. soll 10000 Einwohner, und die Universität 11000 Thlr. Einkünfte haben. Etwas weniges von Pommern. Der 306te Brief handelt von Magdeburg, dem Saalkreise, Halberstadt, Anhalt, Braunschweig, Hildesheim und Hannover, nach einem weit hergeholten Eingange von den alten und itzigen Deutschen überhaupt. Grösstentheils wieder Wort für Wort aus Büschingen genommen. Wunderbar genug! Der Franzose nimmt für seine Landsleute aus deutschen Büchern, und der Deutsche übersetzt wieder gutwillig das geraubte Gut ins Deutsche. Der letzte Brief endlich von S. 350 bis zu Ende beschreibt unter der Ueberschrift von dem rheinischen Kreise Goslar, Paderborn, Hessen, Fulda, Hanau, Frankfurt, Worms, Mayntz, Massau und Trier, das Schlachtfeld bey Dettingen — alles nach beliebter Manier.

Ag.

Historischer Vortrag von dem Rechte, welches die Kaiser zu Bestätigung der römischen Päpste gehabt haben, und wie gegenseitig von Päpsten die Bestätigung der kaiserlichen Majestät sey eingeführt und ausgeübt worden. Aus treuen und glaubwürdigen historischen Schriften zusammengetragen durch Anton von Geissau. Aus dem lateinischen übersetzt. — Am Ende ist noch eine Verordnung Kaiser Ludwig des IV. beygefügt, in welcher die streitige Sache der Päpstlichen Bestätigung sehr entscheidend beygelegt wird. Wien. 1782. 3 Bogen in 8.

Das lateinische Original soll erst einige Monate zuvor, wie der Uebersetzer in seinem Vorberichte meldet, erschienen seyn. Daß eine so wichtige Materie, als die, welche der lange Titel ankün-

ankündigt, auf so wenig Blättern unmöglich gründlich abgehandelt werden könne, brauchen wir unsern Lesern nicht erst zu sagen. Der Uebersetzer meynt, der Verf. habe Thatsachen genug geliefert; doch wandelt ihm selbst der Zweifel an, ob derselbe die eigentliche Art, wie die Päpste nach und nach zu alle den frechen Anmaßungen sich hätten erdreisten können, hinlänglich genug entwickelt habe? Dieses vorausgesetzt, hätte die Uebersetzung auch füglich unterbleiben können. Die auf dem Titel mit angekündigte Verordnung Kaiser Ludwig IV. ist nichts anders, als eine Uebersetzung der Constitutionis de iure et excellentia imperii et potestate electi Regis Romanorum de anno 1338, welche jeder Anfänger im Studio der Reichsgeschichte und des Staatsrechts kennt, und im Schmauſigen Corpore Iuris publici pag. 8 im Original lesen kann.

Nordens Staatsverfassung vor der Lehnszeit, mit Odels Recht und Volksfreyheit, in der Lehnszeit, und dann Adliche Gerichtsbarkeit, Frohndienste, Leibeigenschaft sammt Aristokratie. Von Tyge Rothe, aus dem Dänischen übersetzt von Christian Heinrich Reichel. Erster Theil. Kopenhagen. 1784. bey Pryst. 1 Alph. 4 B.

Aus des Verf. Schrift von den Wirkungen des Christenthums auf den Zustand der Völker, und von der Hierarchie kannt man schon die Art, mit welcher er historische Gegenstände zu behandeln gewohnt ist; und das gegenwärtige Werk steht mit jenen in genauer Verbindung; denn es werden darinn auch die Verfassungen nordischer Völker vor und nach der Einführung des Christenthums entwickelt, und die Resultate führen ebenfalls auf die wohlthätigen Wirkungen des letzteren. Deutsche Leser werden aus diesem Werke auch noch insonderheit nähere Kenntniß von den neuern Entdeckungen dänischer Geschichtforscher in ihren vaterländischen Rechtsalterthümern bekommen; und da die alte Verfassung der nordischen Völker in den meisten Stücken übereinstimmend war, so wirft dieses zugleich auch auf unsere alte deutsche Verfassung bisweilen einen neuen Lichtstrahl.

Die Unterſuchung des Verf. fängt mit dem kleinſten bekannten Volkszuſtande in Norden an. Bey allen nordiſchen Völkern findet er Volksfreyheit. Die Leibeigenen oder Sclaven ſteht er als keinen Theil des Volks an, und ihr Zuſtand wird als äußerſt elend und die Menſchheit erniedrigend geſchildert. Ein Verſchuldeter, welcher nicht bezahlen konnte, wurde ein Sclave; und der Gläubiger konnte ihn vor Gericht führen, und ihm nach Gefallen oben oder unten ein Stück abhauen. (Der Verf. vergleicht damit das römiſche Geſetz der zwölf Tafeln, von der Sectione creditorum, welches doch wohl nicht geſchehen ſeyn dürfte, wenn ihm die Erklärung bekannt geweſen wäre, welche Bynckershoeck in Obſ. Jur. röm. Lib. I. cap. 1. davon gegeben hat.) Was der V. von dem elenden Zuſtande der Sclaven bey den nordiſchen Völkern in den älteſten Zeiten ſagt, ſcheint doch eines Umſtandes wegen noch einer großen Milderung fähig zu ſeyn, den der Verf. nicht genug erwogen hat; nämlich, daß dieſe Sclaven etwas Eigenes beſitzen konnten. Dieſes iſt wenigſtens von den Knechten oder Leibeigenen der alten Deutſchen gewiß; und daß von dieſen die Knechte der übrigen nordiſchen Völker nicht verſchieden geweſen, giebt der Verf. ſelbſt zu.

S. 80 folg. beweiſet der Verfaſſer, daß die alten Einwohner der däniſchen Lande keinen erblichen Adel gehabt hätten. Ihre Regierungsform war eine mit Democratie vermiſchte Monarchie. (S. 123 folg.) S. 173 folg. giebt der Verf. einen beſtimmteren Begriff von dem Lehnsweſen, in ſofern daſſelbe Einfluß auf die Regierung gehabt habe. Durch die Einführung deſſelben ſey ein erblicher Adel aufkommen. Sie ſey aber in Norden nicht, wie in Frankreich, Italien und Deutſchland, durch den Weg der Eroberung bewirkt worden; ſondern dadurch, daß man Erlaubniß bekommen, viele kleine Odelsgüter zu ſammeln, und in eine kleinere Anzahl von groſſen Ländereyen oder Güter zuſammenzuſchmelzen. Der Landeigenthümer wurden dadurch weniger im Staate, aber dieſe wurden angeſehen und reich, und erhoben ſich über die Beſitzer der kleinen Ländereyen, und minder reiche Odelsleute. (S. 142) Sie konnten daher dem Könige ſich bey vielen Gelegenheiten mit Nachdruck widerſetzen. Indeſſen hatten dieſe Inhaber groſſer Lehngüter doch niemals, gleich denen in andern Europäiſchen Staaten, eine Superioritatem territorialem, oder eigentliche Souverainitätsrechte in ihren weitläuftigen Ländereyen. Beyläufig läßt der Verf. in dieſer Unterſuchung

chung seine Leser oft bemerken, wie wenig Grund diejenigen haben, welche den Ursprung der in andern südlicheren Staaten, und selbst in Deutschland aufgekommenen Lehnwesens, wozu allemal der Weg durch Eroberungen sey gebahnt worden, aus Norden herholen wollen. Der erste gewisse Zeitpunkt in der Geschichte von Einführung der nordischen Lehnsverfassung, ist die Regierungszeit Knuds des Großen (1015 — 1040) damals war aber die Lehnverfassung in den südlichern Europäischen Staaten schon in ihrer völligen Ausbildung gediehen. Die Könige ertheilten gleichwohl auch allerley zu Lehen, oder sie gaben es vielmehr als Geschenke weg; nämlich Grunddistrikte, Landdistrikte, oder auch Regalien, als Jurisdiction, Geldbußen, Zoll und Erhebungen anderer Schatzungen. Die Amtsbedienungen wurden in den nordischen Ländern erst in späteren Zeiten Lehen. Vom Jagdregal S. 270 folg. Daß in den ersten Zeiten die Lehen nicht erblich waren, beweiset der Verf. S. 287 folg. (Indessen läßt sich, was der Verf. hierüber sagt, mit dem, was oben von der nordischen Entstehungsart der großen Lehne gesagt ist, nicht allzugut vereinigen.) Von den geistlichen oder Kirchenlehen, S. 307 folg. Wenn und wie die weltlichen Lehen erblich worden, S. 361 folg. Der Kriegesdienst zu Pferde, als eine Haupturſache der Herrlichkeiten des Adels, S. 420 folg.

Mehr dürfen wir wohl nicht von dem Inhalte dieses merkwürdigen Buches anführen, weil es ein nur durch Uebersetzung in die deutsche Litteratur verpflanztes Werk ist. Doch könnten wir den Wunsch nicht bergen, daß der Verf. in den folgenden Theilen weniger wortreich seyn möchte. Oft wollte uns im Lesen die Geduld verlassen, wenn wir uns durch viele Seiten durchwinden mußten, wo der Verf. nur ankündigt, was er sagen will, und noch, wenn man glaubt, itzt werde es zur Sache kommen, ihn wieder abspringen sieht. Lessing sagt irgendwo: ein weiser Mann spricht nicht, ich will das thun, sondern er thut es!

Die glücklichen Epochen der Fürstl. Hessischen Haupt- und Residenzstadt Cassel. Von W. J. C. G. Casparson, der Historie und schönen Wissenschaften ord. Professor. Cassel. 1783. 3 Bogen in 4.

Iſt eine Einladungsſchrift, womit der Verfaſſer, als zeitiger Prorector des Collegii illuſtris Carolini zur Feyer des Geburtsfeſtes des regierenden Landgrafen, an welchem die demſelben von den heſſiſchen Landſtänden geſetzte ſchöne marmorne Statue aufgedeckt wurde, einlud. Sie enthält eine kurze und gut geſchriebene Ueberſicht deſſen, was die Geſchichtforſcher, Kuchenbecker und Schmincke, über den Urſprung, und die nach und nach erfolgte Erweiterung der Stadt Caſſel in ihren Analectis und Monimentis Haſſiacis entdeckt haben. Den zu einer ſolchen hiſtoriſchen Ausführung ſonſt eben nicht ſchicklichen declamatoriſchen Ton, mögen Zeit- und Localverhältniſſe entſchuldigen.

Tg.

Lebens- und Regierungsgeſchichte Friederich des Andern, Königs in Preußen. I. Theil, ſo die Geſchichte der erſten ſechs Regierungsjahre deſſelben, vom J. 1740 bis zu Ende 1745 enthält, mit Beilagen. Leipzig, bey Böhme. 1784. in 8.

In dem Vorberichte zeigt der Verf. ſeine Vorgänger an, die ſich an der Lebensbeſchreibung dieſes großen Monarchen bereits gewagt haben, glaubt aber dennoch, daß er keinen Undank verdienen würde, wenn er aufs neue ſelbige bearbeiten würde, ohngeachtet er S. 13 die Schwierigkeiten lebhaft fühlt, die unvermeidlich ſind, wenn die Geſchichte eines lebenden Monarchen nach der Wahrheit geſchrieben werden ſoll.

Er ſagt — Ich habe mich bemühet, außer den auf Befehl des Hofes bekannt gemachten Berichten kriegeriſcher Vorfälle, auch ſolche beyzubringen, welche ſich von Augenzeugen herſchreiben, oder mehrere Umſtände erläutern. Ich habe mich nie erdreiſtet, gewagte Urtheile hinzuſchreiben, oder Verdienſte zu erdichten.“ Und es ſcheint, daß er überall dem ziemlich genau nachgekommen iſt, was er in dem Vorberichte verſprochen hat. Sein Entwurf geht dahin, in 4 Bänden die Geſchichte Friderichs des Großen abzuhandeln, dergeſtalt, daß der erſte die Geſchichte der 6 erſten Reg. Jahre, der zweyte den Zeitraum vom J. 1746—1760, der dritte den von 1761—1777, und der vierte den von 1778 bis auf die itzige

itzige Zeit enthalten wird. Damit er auch der Denkungsart verschiedener Leser genügen möge, so erzählt er in einem ziemlich fließenden Stil die Handlung nur kurz, giebt unten in den Anmerkungen Erläuterungen, besonders Nachrichten von des Lebensumständen berühmter Männer, deren er im Texte selbst Erwähnung gethan hat, und durch die Beylagen, die den größten Theil des Werks ausmachen, beweiset er vorzüglich seine Erzählung. Der Plan ist nicht unrecht eingerichtet, wer die Kürze liebt, läßt die Anmerkung und Beylagen weg, wenn ein anderer diese, als ein Freund der Gründlichkeit und Ueberzeugung, hochschätzet.

Die Lebensgeschichte selbst ist nach merkwürdigen Vorfallenheiten in Hen eingetheilet, alles ist kurz, aber doch unterhaltend in einem guten deutschen Stil vorgetragen, und wir müssen sagen, daß an der Erzählung nichts auszusetzen ist. Auch in gewissen Fällen schreibt der Verf. mit vieler Behutsamkeit. So sagt er z. B. S. 13, wie er die Reise des vorigen Königs ins Reich, wobey ihn der itzige als Kronprinz begleitete, im J. 1730, beschreibt. — Nachdem man zu Frankfurt am Mayn alle Merkwürdigkeiten besehen hatte, fuhr der König den Rhein hinauf bey Mainz vorbey nach Wesel. Hier entstand ein Mißverständniß, welches die Entfernung des Kronprinzen nach Küstrin zur Folge hatte, und erst im folgenden Jahre durch eine völlige Aussöhnung gehoben ward. Zu Küstrin beschäfftigte sich der Prinz mit der Musik und Lesung gründlicher Schriftsteller, er machte sich mit dem Finanzfache bekannt, und der Präsident der Neumärkschen Kammer, von Münchow, hatte hier Gelegenheit, dem Prinzen einige besondere Dienste zu leisten, welche derselbe bey seiner Gelangung zum Thron königlich vergalt — " Dieses mag zugleich zur Probe seiner Erzählung und seines unterhaltenden Stils dienen.

Die besten Quellen sind von dem Verfasser genutzet, und bey vielen Umständen läßt er öfters den König selbst reden. Z. B. von dem Kriegesstaat, den ihm der vorige König, sein Vater, hinterlassen, so aus 72000 Mann regul. Truppen bestanden, und wie die Truppen selbst beschaffen und exerciret waren, wovon er die wörtliche Beschreibung, aus des Königs Abhandlung *du Militaire depuis son institution jusqu' a la fin du Regne de Frederic Guillaume*, beybehalten hat.

Einen

Einen Auszug aus der Geschichte selbst wird wohl Niemand erwarten, wir können aber die Versicherung geben, daß es keinen gereuen wird, sie zu lesen. Sie ist, wie schon gedacht, in 60 Sen eingetheilt und beschrieben. Die Anmerkungen nehmen einen großen Raum ein, aber sie sind doch nicht zu weitschweifig, noch überflüßig. Die Beylagen, deren zusammen 90 sind, machen mehr wie die Hälfte von diesem ersten Bande aus, sie sind aber größtentheils mit Geschmack gewählet, und von Erheblichkeit. Man findet darunter viele Hofberichte und authentische Beschreibungen von den vorgefallenen Schlachten, besonders die, so von großen Generals aufgesetzet sind, worunter z. B. Num. 60 Betrachtungen des Generals von Stille über die Schlacht bey Chotusitz, ebenn desselben Bericht von der am 4ten Junius 1744 vorgefallenen Schlacht bey Hohen Friedberg, Num. 77. Hofbericht von dieser Schlacht, Num. 78. Hofberichte von der Schlacht bey Soor, am 30sten September 1745. Num. 87. Hofbericht von dem Feldzuge in der Lausitz und Sachsen, im November und December 1745, Num. 88. u. dgl. m.

H.

Leben Hyder Allys, Nabobs von Mysore. Aus dem Französischen mit Anmerkungen und Zusätzen von Matthias Christian Sprengel, Prof. der Geschichte in Halle. Erster Theil. Halle, bey Gebauer, 1784. 286 Seiten in 8.

Der Verf. dieser Lebensbeschreibung des Hyder Ally, Chesser Haidar, oder Heyder Ali, حيدر علي خان; der Uebersetzer folgt in der Rechtschreibung den englischen Schriftstellern, dagegen die Karte den Namen nach unserer Aussprache schreibt) ein französischer Officier, stand selbst in H. A. Diensten, und hat vielen der hier beschriebenen Begebenheiten als Augenzeuge beygewohnet, andere aber zuerst vollständig und im Zusammenhange beschrieben, daher sein Werk einen großen Vorzug vor den gewöhnlichen Nachrichten hat. Der Uebersetzung, die einige zu umständlich erzählte unerhebliche Vorfälle abkürzt, hat Hr. Prof. Spr. eine geographische Ueber-

sicht

sicht von H. A. und seiner Nachbaren Ländern vorgesetzt, der eine vom Hrn. D. J. R. Forster dazu verfertigte Karte beygefügt ist, und den Text hin und wieder durch Anmerkungen erläutert.

In den vorgesetzten geographischen Nachrichten, die eine Probe der vom Hrn. Spr. künftig zu erwartenden ostindischen Geographie sind, werden zuerst die Schwierigkeiten einer geographischen Beschreibung von Indien bemerkt, und die Hauptquellen. H. A. Gebiet liegt größtentheils im Innern von Dekan, das wir noch am wenigsten kennen, und hat von Norden gegen Süden etwa 80, von Westen gegen Osten bald 25, bald 60 deutsche Meilen. Malssor (hier Mysore) ist das Hauptland.

Der französische Verf. schildert zuerst H. A. Privatleben, und erzählt sodann seine Geschichte, als Regent und Eroberer, hier nur bis zum Ausbruch des Krieges von 1767 bis 1769 in dem Zeitraum seines Lebens bis zu 1783, wo der V. besonders seinen letztern Krieg nur mit wenig Worten berühret, verspricht der Deutsche Herausgeber im folgenden Bande sein Original so viel möglich zu ergänzen, und die Geschichte bis an H. A. Tod im December 1782 fortzusetzen.

Von dem Privatleben des berühmten indischen Fürsten wollen wir hier noch einiges unsern Lesern melden. Er war 1728 gebohren, ungefähr fünf Fuß sechs Zolle groß, dabey stark, und gegen alle Beschwerden, sowohl zu Fuß als zu Pferde, abgehärtet. Seine Gesichtsbildung war nicht schön; aber sein offenes Wesen erweckte Zutrauen, wenn er gleich den größten Theil seines Lebens unter den Waffen zugebracht hatte. Er besaß nicht die Kunst, seine Miene zu verstellen. Von allen Dingen konnte er mit Fertigkeit reden, die gegen das trotzige Stillschweigen anderer morgenländischer Fürsten sehr abstach. Unterthanen und Fremden erlaubte er jederzeit den Zutritt; nur die Fakirs, eine Art Bettelmönche, waren hiervon, ganz gegen die Gewohnheit anderer indischen Prinzen, ausgeschlossen. Um Mitternacht gieng er ordentlich zur Ruhe, und stand auf mit Sonnenaufgang, so daß er nie über sechs Stunden schlief. So bald er auf war, brachten die Bakschis, eine Art Generaladjutanten, ihre Rapporte, und erhielten die Befehle, die sie an die Minister und Generale überbringen mußten. Eine kleine Schwachheit war es, daß er über zwo Stunden, wenn nicht eine kriegerische Unternehmung ihn abhielt, mit dem Ankleiden zubrachte, und den größten Theil

der Zeit verschwendete, sich vom Barbier die Barthaare ausraufen zu lassen. Zwischen 8 und 9 Uhr pflegte er in einen Saal zu gehen, wo die Sekretärs die eingelaufenen Briefe zur Beantwortung erhielten, und die Antwort vorlasen. Sein Sohn, seine Verwandten, und die Vornehmsten seines Hofs besuchten ihn hier, und giengen um 9 Uhr mit ihm zur Tafel. Nach der Tafel um halb eilf Uhr gieng H. A. ins Audienzzimmer, und bey der Armee in das große Zelt; hier ließ er sich die Bittschriften vorlesen, und antwortete augenblicklich darauf. In einem außerordentlichen Fall, da der Fürst von einer Frau, deren Tochter von einem vornehmen Indianer entführet war, auf einem Spaziergange um Gerechtigkeit angefleht wurde, befahl er sofort, dem Obersten der Sipahdars, der die Bittschrift nicht übergeben hatte, auf öffentlichem Platze 200 Peitschenschläge zu geben, und schickte einen Officier ab, der das geraubte Mädchen und den Kopf des Schuldigen brachte. Wir übergehen, was noch von den Abendbesuchen, den Schauspielen und Tänzerinnen, und von andern Vergnügungen des Fürsten gesagt wird.

Bibliothek der neuesten Reisebeschreibungen. Sechstes Bändchen. Mit Kupfern. Frankfurt und Leipzig, in der Weigel- und Schneiderschen Buch- und Kunsthandlung. 1784. 104 S. in 8.

Dieser Band enthält einen Auszug aus der schon vorhin durch zwo Uebersetzungen bekannten sonneratischen Reise nach Ostindien und China. Nur was zur Völkerkunde gehört, ist in den Auszug gebracht, und dazu auch einiges aus Ives und le Gentil ergänzt; ein kurzer Anhang giebt von einigen vierfüßigen Thieren und Vögeln Nachricht. Die beygefügten 17 Kupfer, statt deren das Original, wie auch die Züricher Uebersetzung, 140 hat, sind schlecht.

Mf.

Erinnerungen über einige Briefe eines vorgeblichen Franzosen, der sehr sonderbar von Sachsen aus bis über die Eider hinüber gereiset seyn will,

von

von einem Veteran aus Thüringen, der ehemals auch reiste, aber bedächtlicher. Altenburg, 1784. 192 S. in 8.

Eine scharfe, etwas zu stark gefärbte, Lauge für den vorgeblichen Franzosen, dessen Freymüthigkeit und helle Beurtheilungskraft viele bisher mit Recht gelobt haben, ohne seiner oft unverzeihlichen Fehler zu gedenken. Unser Veteran aus Thüringen verdient daher wirklich Dank, daß er dem sogenannten reisenden Franzosen, der, wie bekannt, ein Deutscher ist, einige Fehler aufdeckt, und zugleich verschiedene, der eigenen Verbesserung und gänzlichen Reform höchst bedürftigen, Reformatoren und Kritikern so manche höchst nöthige Wahrheit sagt. Er schränkt sich hauptsächlich auf seine falschen Urtheile über Sachsen und vorzüglich über Dännemark ein, und führt aus seinen eigenen Erzählungen und Geständnissen solche Züge an, die eher einem leichtsinnigen Franzosen, als einem nach Wahrheit forschenden, und um Verbesserung wirklicher Mängel im Staate und in der Kirche bekümmerten Deutschen ähnlich sind. Es hat uns immer geschienen, daß der reisende Franzose nicht im nördlichen Deutschlande gewesen sey. Indeß ist nicht zu leugnen, daß unser Verfasser sehr oft zu heftig wird, und bey Vertheidigung seiner Sache, gleich den leichten Truppen, bisweilen Ausfälle in benachbarte Grenzen thut, die mit allem Rechte unerlaubte Streifereyen heißen können. Was hat, um von der letzten Behauptung einen Beweis zu geben, der Hamburger Consumtionshandel mit dem ihren Orthodoxen angeschuldigten Monopolium des Himmels, und dieser ihr Glaubensbekenntniß mit dem geistreichen Doppelbiere der Altonaischen Mennonisten für eine Verbindung? Und was brauchte er zur Vertheidigung der dänischen Verfügungen, zum Vortheile der Altonaer, die hamburgischen Stadtkanäle, aus welchen der Zucker gesotten und das Bier gebrauet wird, das um Weihnachten, wenn die Leute viel Honigkuchen gegessen, süßer schmecken soll. Er sagt ferner, daß er unter allen Ständen in Dänemark weniger Träge und Lüderliche gefunden, als unter den Hannoveranern und Westphälingern, und weniger Falsche, als unter den Holländern und Sachsen, ja selbst unter den Westphälingern. Warum sind denn die Trägen und Lüderlichen vorzüglich im Hannöverschen und Westphälischen, und die Falschen in Sachsen und Holstein zu Hause?

Gesetzt,

Gesetzt, in diesen Ländern wären ihm Menschen dieser Art häufiger, als dort, vorgekommen; wird ein kluger Mann deshalb von diesen Wenigen, die er kennt, auf eine ganze Nation schließen? Tadelt er nicht gerade dieses mit so vielem Rechte an dem leichtsinnigen Franzosen? und was für eine Beleidigung ist es nicht für den Ort, wo er jetzt lebt, wenn er schreibt: er würde sich Freunde erwerben können, wenn er öffentlicher Feind der Dänen und ihres Königs seyn wollte, und daß daselbst jede Schmähschrift gegen Jene, lauterern Beyfall finden würde, als die gründlichste Vertheidigung der Wahrheit. Spricht man wohl so in Alethinien? Und glaubte etwa unser Veteran, seine Dänen nicht anders, als auf Unkosten ihrer Nachbarn vertheidigen zu können? Dabey hätte er nicht vergessen, daß der reisende Franzose ein Mann von vielen Talenten ist, und nicht so gar wegwerfend von ihm urtheilen sollen. Daß er, der Veteran, ihm weit nachzusetzen ist, wird leicht jeder Leser sehen.

P.

Nordische Miscellaneen, von August Wilhelm Hupel. Achtes Stück. Riga, bey Hartknoch, 1784. 16¼ Bogen, 8.

Die gründlichen und gutgeschriebenen Abhandlungen: Ueber den Aufbau neuer Städte in Hinsicht auf das russische Reich, besonders auf Liefland; über die jährliche Hungersnoth der lief- und ehstländischen Bauern; und das Verzeichniß der Städte im russischen Reiche, machen den besten Theil dieses Stücks aus. Die übrigen Artikel sind ebenfalls nützlich, aber von geringerer Bedeutung.

R.

Beschreibung der Stadt Leipzig. Leipzig, bey Böhmen, 1784. 1 Alphb. 11 Bogen, 8.

Gehört zu den guten Städtebeschreibungen, ob sie gleich der Nicolaischen Beschreibung von Berlin, mit welcher sie einen ähnlichen Plan hat, nicht durchgehends an die Seite gesetzt werden kann, welches der Verfasser selbst einzuräumen billig genug ist.

Um.

Abbil-

Abbildung aller geistlichen und weltlichen Orden, u. s. w. XIX. Heft. 1783. 4 Kupfertafeln nebst 5 und 8 Quartseiten Text. XX. Heft. 1784. 4 Kupfert. und 13 Seiten Text. XXI. Heft. 4 Kupfert. und 12 Seiten Text. XXII. Heft. 4 Kupfert. und 16 Seiten Text. XXIII. Heft. 1784. 4 Kupfert. und 8 S. Text.

Die getreue Darstellung des eigenthümlichen Anzugs aller Orden, in den lebhaftesten Farben nach der Natur sehr sorgfältig ausgemalt, erhält diesem Werke noch immer seinen Beyfall, welchen der beygefügte Text nicht immer in dem Grade verdienen würde.

XIX. Heft. Man findet darinne einen Ritter des Ordens vom h. Geiste, einen Cistercienser von der Congregation zu Rom, im Chor- und Stadtkleide, einen andern im Hauskleide, und eine Cistercienserinn, auch in ihrer Hauskleidung, abgebildet. Die Geschichte des erstern dieser Orden enthält einen Auszug aus dem Stiftungsbriefe vom Jahre 1578., auch einige Nachrichten über die Ritter und die Ehrenzeichen desselben. Es hätte noch bemerkt werden sollen, daß ihn Heinrich *III.* nicht bloß zum Andenken seiner Polnischen und Französischen Königswahl, sondern hauptsächlich deswegen errrichtet habe, um die Anhänger der furchtbaren Ligue, und den spanischen Einfluß auf dieselbe, zu seinem Vortheile zu vermindern. In der Geschichte des Cistercienser Ordens, welcher von dem im J. 1098. durch Robert en gestifteten Kloster Citeaux den Namen erhielt, ist auch des h. Bernhard nicht vergessen worden.

XX. Heft. Ein Religiose zu la Trape, in der gewöhnlichen Kleidung; eben derselbe bey der Arbeit. Ein aethiopischer (warum denn auf dem Titel und auf den Kupfern ethiopischer, als wenn wir, gleich den Franzosen, keine Diphthongen hätten?) Mönch, und eine aethiopische Nonne. Auf dem Titel steht auch unrichtig: Gesch. d. Ordens zu l. T. denn dieses Kloster macht ja keinen besondern Orden, sondern nur ein Muster der strengsten Reformation des Cistercienser- und also auch Benediktinerordens aus. Die an sich schon interessante Geschichte des Stifters dieser Reformation, des Abts de Rancee, ist hier ganz wohl erzählt. Aber auch

in dieſem berühmten Kloſter herrſcht ſchon lange die von ihm wieder hergeſtellte heilige Zucht und Frömmigkeit nicht mehr, wie man aus einer vor kurzem erſchienenen Bittſchrift des Bruders Iſidor an den Miniſter Amelot, ſieht, worinne er unter andern ſagt, daß zwar den armen Religioſen daſelbſt unaufhörlich Poenitenz, Strenge und Regelmäßigkeit der Sitten von dem Abte vorgepredigt werde; daß er ſich aber ſelbſt mit einigen ſeiner Vertrauten und Theilnehmern an der Regierung, dafür insgeheim durch ein ausſchweifendes und wollüſtiges Leben ſchadlos halte; daß Deſpotismus, Eiferſucht, Haß, Aberglauben und Rachbegierde dieſes Kloſter zerrütten.

XXI. Heft. Ein Benediktiner aus der Abtey Cluſe in Piemont; ein anderer aus der Congregation von Valladolid; eine Benediktinerinn von Bourbourg im Chorkleide, und noch eine von U. L. Fr. von Roncevay zu Angers. Hier kömmt nun die Geſchichte des Benediktinerordens. In dem Eingange derſelben wird geſagt, man gerathe, je mehr man die Geſchichte der Mönchsorden durchgeht, in die Verſuchung mehr Plan bey ihrer Stiftung zu muthmaaſſen, als man gemeiniglich dabey gelten laſſen will. Bringt man noch vollends dabey in Aufſatz, ſetzt der Verf. hinzu, daß die mehreſten Stifter der Mönchsorden Leute von Kopf und von einer heroiſchen Standhaftigkeit waren: ſo kann man ſich faſt nicht überreden, daß bloße Schwärmerey die Triebfeder zu ſo manchen, die phyſiſchen Kräfte des Menſchen faſt überſteigenden Verläugnungen ſeiner ſelbſt geweſen ſeyn ſollte. — Das Raiſonniren ins Allgemeine hinein hilft auch hier, wie bey andern Begebenheiten, wo erſt der hiſtoriſche Grund gelegt werden muß, nichts. Daß Benedikts, Dominikus, Franziſcus, Baſchi, Loyola Erzſchwärmer geweſen ſind, leidet gar keinen Zweifel. Daß ſie aber auch außer ihrem feurigen Triebe zu einem Ideal von vollkommener Gottſeligkeit, nebenher noch zum Theil von Ehrgeiz, Herrſchbegierde, Verbeſſerungsſucht, u. dergl. m. regiert worden ſind, läßt ſich auch nicht ſchwer beweiſen. Warum ſich alles dieſes nicht mit dem Fanatiſmus bey ihnen vereinigen laſſe, ſehen wir nicht. — Das Leben des h. Benedikt wird aus dem Helyot, der fabelhaften Tradition gemäß, erzählt. Er war, heißt es, zu Nurſi gebohren; aber das alte Nurſia heißt jetzt Norcia: und ſo wird auch bald darauf Sublacum ſtatt Subiaco geſetzt. Die Geſchichte des Ordens ſelbſt könnte wohl, auch

nach

nach den Gränzen, welche bey dieser Sammlung bestimmt sind, etwas weniger seicht und unvollständig seyn. Und wenn es der französische Verfasser noch nicht wußte, dessen Werk dem gegenwärtigen zur Grundlage dient, daß Fulda schon seit 30 Jahren nicht mehr eine Abtey, sondern ein Bisthum ist: so hätte es doch der deutsche Verf. wissen sollen.

XXII. Heft. Ein Ritter vom Hosenbande; ein aethiopischer Patriarch; ein Benediktiner in der gewöhnlichen Hauskleidung, und eine Benediktinerinn aus dem Kloster St. Zacharias zu Venedig. Die Geschichte des Ritterordens vom Hosenbande, ist, nebst den vollständig beygebrachten Statuten desselben, aus *Elias Ashmole* History of the most noble Order of the Garter. London 1715. gezogen. Die gemeine Erzählung von seinem Ursprunge wird verworfen, wiewohl sie noch Hume gar nicht für unwahrscheinlich hält; und er wird vielmehr von gewissen ritterlichen Spielen und Verbindungen, die Eduard *III.* anstellte, hergeleitet. Es könnte doch hier einer von den Fällen seyn, wo alte Sagen bey einer Nation etwas in der Geschichte gelten müssen; zumal wenn sie den Sitten der Zeiten angemessen sind.

XXIII. Heft. Ein Cölestiner in seiner Hauskleidung; eben derselbe in der Chor- und Staatskleidung; ein italiänischer Cölestiner in der Hauskleidung; und ein Cölestiner Layenbruder. Der beygefügte Text ist mehr Geschichte des Stifters, des Papstes Coelestins *V.* als des Ordens selbst, der freylich ohnedies nicht viel für die Geschichte gethan hat.

Ub.

Kaiser Rudolf von Habsburg, eine Skizze, von Leonard Meister. Nürnberg, bey Grattenauer. 1783. 8. 92 Seiten.

Biographie Rudolfs, des ersten deutschen Kaisers, nach dem großen Interregno ꝛc. von M. Fischer. Tübingen, bey Heerbrandt, 1784. 8. 134 S.

Beyde Schriften sind durch die Gelehrtengesellschaft zu Mannheim veranlaßt worden, die im Jahr 1782. auf die besten Lebensbeschreibungen von fünf großen Männern Preise ausse-

te, in der Absicht, dem Feld der Biographie einen höhern Grad von Kultur zu verschaffen. Ob dies der rechte Weg sey, gute Biographien zu erhalten, und ob die Geschichte dabey viel gewinnen werde, wollen wir unentschieden lassen. So viel ist jedoch einleuchtend, daß die Arbeiten an Gehalt und Behandlungsart sehr verschieden seyn werden; daß manche elende Piece bey solcher Gelegenheit ans Licht kommen wird, an die sonst nicht wäre gedacht worden, und daß nicht immer die besten Geschichtschreiber zu dergleichen aufgegebenen Arbeiten Lust und Musse genug haben. Zu wünschen ist, daß die Herren Biographen sammt und sonders ihre Helden nicht zu sehr und wider die Wahrheit vergöttern mögen: wir haben die Beyspiele von solchen Verunstaltungen, wodurch die wahre Geschichte zu faden Romanen verwandelt wird, in Menge vor Augen. Die erste der beyden vor uns liegenden Schriften ist so gar mittelmäßig nicht, als man sonst aus dem gelehrten Anfang, wo von den strabonischen Aspurgianern, und von dem Askeborg des Ptolemäus, zum Behuf der habsburgischen Genealogie, gehandelt, und gleichwohl der habsburgische Stammvater Erhico von Elsaß nicht genannt wird, vermuthen sollte. Die Thaten Rudolfs I. vor seiner Erhebung zum Thron sind, nach des Verf. Plan, umständlich genug vorgetragen, ob sie schon nur zum Theil interessiren. Mit dem Zustand der damaligen Gelehrsamkeit scheint der Verf. nicht bekannt zu seyn, denn er rühmt S. 16. Rudolfen, daß er den Pedantismus gehaßt, aber ächte Gelehrte, wie der Chorherr Conrad Murr in Zürich gewesen, sehr hoch geschätzt habe. Hin und wieder finden sich erwiesene Unrichtigkeiten, z. B. von einem Herzog Bernhard von Kärnthen, der bey der Königswahl 1273. mit unter den Thronkandidaten angegeben wird, da doch kein Herzog dieses Namens damals existirte; von Hunnen, die nach Ottocar's Niederlage die flüchtigen Böhmen verfolgt; von Rudolfs Sohne Albrecht, der nicht, wie S. 72. gesagt wird, allein, sondern zugleich mit seinem Bruder Rudolf, im Jahr 1282. mit den österreichischen Landen belehnt wurde; von dem Herzogthum Schwaben, womit ietztgedachter Rudolf bey dieser Gelegenheit belehnt worden seyn soll, und dergleichen Unrichtigkeiten mehr, die gröstentheils aus seiner Hauptquelle, Fuggers und Birkens Spiegel der Ehren des Erzhauses Oesterreich — hergeflossen sind. Die Anekdote von H. Friedrich dem Streitbaren von Oesterreich S. 65 f. konnte hier wegbleiben, und die traurige Geschichte

Con-

Conradins und seines unglücklichen Begleiters durfte blos berührt, und als bekannt vorausgesetzt werden; wobey übrigens zu erinnern wäre, daß die beyden letztern nicht 1269., sondern 1268. 29. Oct. enthauptet wurden. Die sicilische Vesper hat mit Rudolfs Geschichte gar keine Verbindung. Unvollständig ist dagegen der Verf. über die Erwerbung der österreichischen Staaten, die doch das wichtigste in der ganzen Rudolfischen Geschichte ist; und von dem unruhigen Grafen Eberhard von Wirtemberg, der damals die Hauptrolle in Schwaben spielte, von Rudolfen aber nun zur Ruhe gebracht wurde, ist gar nichts gesagt worden. Dafür hätten wir dem Verf. alle die kurzweiligen Histörchen schenken wollen, woraus man Rudolfen von einer ganz falschen Seite kennen lernt. Ueberhaupt stellt er diesen großen und verdienten König oft als einen Spasmacher vor, wie S. 34 f. 83. 91., und man sieht gar wenig von seiner Größe und von seinen bekannten Verdiensten. Desto mehr hätten wir am Ende die Zeichnung seines Charakters erwartet; denn so, wie seine Geschichte hier vorgetragen wird, lernt man ihn nicht kennen. Die fremden Wörter Ueberdrang, Beseitigung, Hinscheid, Gemürmel, beuten u. s. w. darf man einem Schweizer nicht übel nehmen.

Der Verf. der zweyten Schrift sagt in der Vorrede, er sey in Ermangelung des heygottischen Werks der häberlinischen Zeitrechnung gefolgt. Aber dabey hat er's nicht bewenden lassen; sondern seitenweise aus Häberlins Reichshistorie Wort für Wort ausgeschrieben. Man vergleiche S. 7 — 9, 30, 34 ff. 38, 41, 53, 55, 69 f. 93, 132 f. mit Häberlin Th. II. S. 526 ff. Und genau nach Häberlins Plan begleitet er, mit dem Kalender in der Hand, den König Rudolf von Stadt zu Stadt. Nur hier und da ist etwas nach andern Auszügen eingeschoben oder abgeändert; und das wenige Eigene verräth sich durch schwäbische Provinzialismen, noch mehr aber durch falsche Behauptungen. So wird S. 4 und 6 von Rudolfen gesagt, er habe die deutsche Krone nur seinen preißwürdigen Eigenschaften, und bloß seinen persönlichen Verdiensten zu danken gehabt. Aber zugegeben, daß Rudolfs Tapferkeit, Erfahrung, Einsicht und Redlichkeit weltbekannt war, und daß der Erzbischof von Maynz aus Dankbarkeit seinen ehmaligen Begleiter empfohlen habe: so würde doch das alles nichts geholfen haben, wenn Rudolf nur halb so mächtig, als sein furchtba-

rer Nebenbuhler Ottocar von Böhmen, gewesen wäre. Man wollte einen entschlossenen und tapfern König haben, weil man der bisherigen Zerrüttungen müde war, aber keinen so mächtigen, der im Stande gewesen wäre, den fast unabhängig gewordenen deutschen Fürsten ihre usurpirten Rechte streitig zu machen, und das alte kaiserliche Ansehen zu ihrem Nachtheil herzustellen. Eben deswegen lies man nachher Rudolfs mächtigen Sohn, Albrecht, dem Vater auf dem deutschen Thron nicht folgen. Bey der Untersuchung über den Ursprung des Hauses Habsburg durfte der elsaßische Graf Gunthram der Reiche, nicht weggelassen werden. Das schon längst verwiesene Mährchen von Ottocars Belehnung auf einer Insel der Donau, und von dem dabey eingefallenen Zelt, hätte der Verfasser nicht wieder zurückbringen sollen. Schon bey Schmidt Th. III. S. 369. konnte er es widerlegt finden. Die Gründe, womit der Verf. den König Rudolf zu rechtfertigen sucht, daß er die österreichischen Länder an sich gerissen, sind äußerst schwach. Wenn auch Ottocar, nach dem unbeerbten Tode seiner Gemalin Margarethe, der unrechtmäßige Besitzer war, oder auch durch Versäumung der Lehnsempfängniß die österreichischen Lande verloren hatte, so waren ja noch andere weibliche Verwandte des letzten bambergischen Herzogs von Oesterreich da. Gewiß hatten die Nachkommen von Friedrichs des Streitbaren jüngerer Schwester Constantia, der Gemalin Heinrichs des Erlauchten von Meißen, das gegründetste Recht auf Oesterreich, wo seit 1156. auch die weibliche Erbfolge galt; und sie würden es durchgesetzt haben, wenn sie nicht vorher von dem mächtigen Ottocar, und nun auch vom römischen Könige selbst wären verdrängt worden. Rudolf nahm Oesterreich mit Gewalt, und durch die nachherige Einwilligung der Reichsstände, machte er sich in seiner Usurpation sicher. Der Verf. sahe dieses wohl, sagt aber S. 61, „da Rudolf seine Herzhaftigkeit und Klugheit nach damaliger „Verfassung zur Vergrößerung der Ehre und Macht des „Reichs nicht anwenden konnte, so brauchte er sie zur Vergrößerung seiner zahlreichen Familie.“ Und damit glaubt er Rudolfen zu rechtfertigen, gesteht aber eben dadurch, wider seinen Willen, daß Rudolf viel Eigennutz besessen; wovon er doch S. 131 ff. frey gesprochen wird. S. 81. heißt das Erzhaus Oesterreich „der Angel, an welchem die Glückseligkeit „von ganz Europa noch hastet.“ So sprach man vor 80 Jahren in Frankreich von Ludwig XIV. Uebrigens heißt Rudolf

auf

auf dem Titel, so wie in der Meisterschen Schrift durchgängig Kaiser: und doch sagen beyde Verfasser, daß Rudolf mit Fleiß vermieden habe, nach Italien zu gehen, und sich zum Kaiser krönen zu lassen. Weder Rudolf noch irgend ein deutscher König vor und nach ihm bis auf Maximilian I., hat sich den Kaisertitel beygelegt, wenn er ihn nicht zu Rom durch die feyerliche Krönung erhalten hatte.

M.

Neueste Religionsgeschichte, unter der Aufsicht Hrn. Christ. Wilh. Franz Walchs. Achter Theil. 1781. 544 Seiten. Neunter Theil. 1783. 446 Seiten. Lemgo, in der Meyerschen Buchhandlung, in 8.

Die Veranstaltung und Besorgung dieses Werks war keins der kleinsten unter des sel. Walchs Verdiensten um die Kirchengeschichte, wie alle diejenigen zugeben werden, welche von den neuesten kirchlichen Begebenheiten gern vollständig, genau und zuverläßig unterrichtet seyn wollen, und daher aus eigener Erfahrung wissen, wie schwer es oft sey, dergleichen Nachrichten einzuziehen. Es hat sich das Buch auch alle Theile durch in gleichem Werth erhalten, und ist nur zu wünschen, daß nun ein Gelehrter, der der Sache gewachsen ist, und in den Verbindungen lebt, die dazu erforderlich sind, der Fortsetzung sich unterziehen möge; denn die Gießenschen neuesten Religionsbegebenheiten können, ob sie gleich in ihrer Art auch brauchbar sind, für den Abgang dieses Werks uns nicht schadlos halten. Der achte Theil enthält folgende Aufsätze: I. Nachricht von der gegen den Prof. J. L. Isenbiehl verhängten Untersuchung. Diese Nachricht ist ungemein ständig und kaltblütig, und ist von desto größerm Werth der Verf. zwey handschriftliche Aufsätze benutzen konnte, einer aus den Acten selbst geflossen war. Die Begeb wird vornehmlich dadurch merkwürdig, weil man aus nen kann, ob, und in wie fern die römische Kirche römische Hof den alten Grundsätzen von Traditionsh tik, Ketzerey und Bestrafung der Ketzerey getreu bleib die Exjesuiten auch hier vorzüglich geschäftig gewese richtig bemerkt. II. Von der zwischen Eduard

und seinen Gegnern geführten Streitigkeit, über die Ausbreitung und den Zustand der christlichen Religion in den ersten drey Jahrhunderten. In seiner bekannten history of the decline and fall of the Roman empire hatte Gibbon den Verdacht gegen sich erregt, daß er das Christenthum selbst feindselig bestreite, und insbesondere die Absicht habe, den Ursprung desselben verdächtig und verächtlich zu machen. Dies gab zu einem lebhaften Schriftwechsel Anlaß. Die Punkte, worauf es ankam, waren vornehmlich folgende: die Anzahl und Ausbreitung der Christen im römischen Reich vor Constantin dem Großen; die Mittel, wodurch die christliche Religion ausgebreitet worden ist; die Verfolgungen der Christen unter den heidnischen Kaisern, und die wahren Ursachen dieser Verfolgungen; und endlich die Zahl und Beschaffenheit der Märtyrer. Die Erzählung dieser Streitigkeit ist so abgefasset, daß man eine Menge schätzbarer Winke bekömmt, durch deren Befolgung man in den Stand gesetzt wird, viel richtiger über die erwähnten Gegenstände zu urtheilen, als Gibbon, oder auch seine englischen Gegner gethan haben. III. Von der über Soame Jenyns innere Klarheit der christlichen Religion geführten Streitigkeit. Der Titel des auch ins Deutsche übersetzten Buchs, welches diese Controvers in England veranlasset hat, ist: a view of the internal evidence of the christian religion, 1776. Jenyns zog allen andern Beweisen für die Wahrheit der C. R. denjenigen vor, welcher in dem Inhalt der Bibel, und besonders der christlichen Moral liegt. Dies vortreffliche System sey ganz neu gewesen, und habe nicht von Menschen, am wenigsten von Jesu und seinen Aposteln, erfunden werden können. Sowohl der Vorzug, welchen J. diesem Beweis vor den sogenannten äußerlichen Beweisen gab, als auch einige andere Aeußerungen, z. E. daß Tapferkeit, Vaterlandsliebe und Freundschaft Scheintugenden seyen, die das Christenthum zu seiner Ehre nicht kenne, verursachten Widerspruch. IV. Nachricht vom Leben und Schriften des David Hume. Nicht eben zum Vortheil des Philosophen. Der Verf. war willens auch von Voltaire und Rousseau ähnliche Nachrichten zu geben. V. Von der Arbeit der evangelischen Brüder unter den Heiden. Der ehrwürdige Greis und Bischof der Brüder-Gemeinde, Hr. Spangenberg, fertigte diesen Aufsatz auf des sel. Walchs Bitte. Dies ist genug zu seiner Empfehlung gesagt. Man findet hier authentisch erzählt, wie die Brüder veranlasset worden, zu den Hei-

Heiden zu gehen, was sie dabey für Maasregeln genommen, und nach welcher Methode sie unter den Heiden das Christenthum treiben. Das letztere zumal bietet zu mancherley Betrachtungen dem Leser reichen Stoff dar. VI. Nachricht von der auf dem Vorgebürge der guten Hoffnung errichteten evangelisch lutherischen Gemeine. Es kömmt von dieser Sache schon etwas aus dem Briefe eines Correspondenten in unserer A. D. B. vor, B. 39. S. 609 fg., und der Verf. des von uns liegenden Aufsatzes, Hr. Mutzenbecher, macht vorläufig einige Erinnerungen gegen die dort gegebene Nachricht. Indessen zeigt sich doch, daß sie in der Hauptsache richtig genug war, und Hr. M. sagt selbst S. 406. „die Quelle der „Hindernisse, die diese Sache fand," (nämlich seit 1742. bis 1779. bemüheten sich die Lutheraner vergeblich eine Kirche auf dem Kap zu erlangen,) „jetzt noch, da sie glücklich für die Lu„theraner am Kap entschieden ist, ausforschen oder bestimmen „wollen, würde dieser Erzählung ein gehäßiges Ansehen ge„ben." Und dabey hat es denn billig sein Bewenden. VII. Vom gegenwärtigen Zustand der Taufgesinnten und Mennoniten, besonders von ihrem Lehrbegriff. Ohne Widerrede das Beste und Zuverläßigste, was man von dieser Religionspartey hat, die in so viele kleine Haufen zerspalten ist, daß eben hiedurch eine genaue Kenntniß derselben außerordentlich erschweret wird. Der sel. Walch sammelte es theils aus andern Quellen und Hülfsmitteln, theils und vornehmlich aus Anmerkungen, welche selbst ein Mennonit zu der holländischen Uebersetzung der bekannten Russischen Schrift verfertiget hat. Man lernt hier die mancherley Gattungen der Taufgesinnten, ihren Lehrbegriff, nebst ihren gottesdienstlichen Uebungen und kirchlichen Verfassungen nach dem Unterschied der Partheien, und endlich ihren äußern Zustand kennen; welchem allen ein richtiges Verzeichniß der mennonitischen Gemeinen, die wirklich vorhanden sind, angehängt ist. VIII. Von der Vereinigung der protestantischen Gemeinen in Kleinpohlen, und dem Herzogthum Masuren, und ihrem evangelischen Consistorio zu Warschau. Ist durch die neuerlich durch jene Vereinigung veranlaßte Folgen noch merkwürdiger geworden. IX. Zweyter Beytrag zu der zweyten Fortsetzung der Nachricht von der über den Febronius entstandenen Streitigkeit. Es sind zwey merkwürdige Briefe, die man auch in dem Schlözerschen Briefwechsel gelesen hat.

Der neunte Theil enthält: I. Der Evangelischen in Ungarn neueste an den Kaiser übergebene Vorstellung ihrer Religionsbeschwerden (vom 29. April 1781) und die darauf (den 25. Oct. 1781) ertheilte allergnädigste Resolution. Schon im 6ten Theil war von drey älteren Instanzen der Ungarischen Protestanten Nachricht gegeben, und aus denselben eine zusammenhängende Darlegung der Religionsbeschwerden, um deren Abstellung darin gebeten war, von dem sel. Walch ausgearbeitet worden. Hier erscheint nun auch eine neuere wiederholte Instanz, auf welche endlich die schon bekannte Kaiserliche Resolution erfolget ist, welche hier im lateinischen Original und in einer deutschen Uebersetzung geliefert wird. Zur letztern findet man einige wenige Berichtigungen in einem Nachtrag, S. 541. II. Nachricht von Sr. M. des Kaisers in Religions- und Kirchensachen ergangenen Verordnungen. Der Verf. übergehet hier alle erz- und bischöfliche Verordnungen, und alle Privatschriften, und schränkt sich blos auf die vom December 1780. bis Junius 1782. erschienenen Kaiserl. Verordnungen ein, welche sich auf Religionssachen im weitesten Verstand, also auch Censurwesen und verbotene Bücher, auf Toleranz der akatholischen Christen und der Juden, auch Bibelverbot, päpstliche Bullen, Zubereitung künftiger Diener der Religion, bessere Einrichtung und Verwaltung des Vermögens der Geistlichkeit, Verbindung mit dem römischen Hof, Mönchswesen ꝛc. beziehen. Durch Unterstützung des Abts von Rautenstrauch hat er aus dem vorherbemerkten Zeitraum 68 Verordnungen zusammengebracht, und einen nach dem verschiedenen Inhalt systematisch geordneten Auszug daraus geliefert, auch 27 derselben, welche weniger bekannt geworden, oder besonders merkwürdig sind, als Beylagen mit abdrucken lassen. Ohnerachtet alles Raisonnement, und alles, was sich auf die Ausführung und die Wirkungen aller dieser Kaiserlichen Verordnungen bezieht, mit Bedacht weggeblieben ist, so verdiente doch dieser Aufsatz gar sehr, nach dem hier befolgten Plan fortgesetzt zu werden. III. Nachricht von der über des Hrn. Etatsrath Henninga Olavides entstandenen Streitigkeit. Der ganze Streit war, man mag ihn betrachten von welcher Seite man will, wenig erbaulich. Und eben so wenig war er lehrreich. Wir wenigstens können nicht finden, was dadurch aufgeklärt worden wäre; denn daß manche Vertheidiger der Toleranz selbst intolerant reden und schreiben, ist leider keine neue Entdeckung; der Begriff aber von Toleranz selbst

ſelbſt iſt wohl; unter uns wenigſtens, ſchon etwas mehr und richtiger beſtimmt, als er bey beyden ſtreitenden Partheyen hier angetroffen wird. Der Verf. der Nachricht erzählt inzwiſchen nicht nur den ganzen Verlauf des Streits umſtändlich, ſondern ſchaltet auch allenthalben ſeine Beurtheilungen ein, die faſt durchgehends gegen Hrn. Heyniugs und zu Gunſten des Hrn. D. Schönheider ausfallen, und die wir der Prüfung der Leſer überlaſſen. IV. Beyträge zu der Nachricht (Th. 8.) vom gegenwärtigen Zuſtand der Taufgeſinnten und Mennoniten. V. Nachricht von einer in den vereinigten Niederlanden entſtandenen Streitigkeit über verſchiedene Religionsfragen. Es iſt eben dieſelbe, von welcher die A. D. Bibl. ſchon Band 39. S. 606. und Band 44. S. 610. einige Nachrichten gab, die zwar nicht bis ganz an das Ende des Streits reichen, aber doch, wie ſelbſt die Vergleichung mit dieſer vollſtändigern Walchiſchen Nachricht zeiget, eine richtige Vorſtellung von der Sache machten. Wenn Hr. Walch ſagt, der Correſpondent der A. D. B. ſey in der Beurtheilung der Wechſelſchriften nicht ſtreng gerecht geweſen, ſo kann dies wohl auf nichts anders gehen, als daß Hr. W. den Schriften des immer noch unbekannten reformirten Gegners, mit dem es der gelehrte lutheriſche Prediger, Hr. Rütz hauptſächlich zu thun hatte, mehr Werth beylegte, als der Correſpondent. Da Rec. dieſe Schriften nicht ſelbſt geſehen hat, kann er darüber nicht urtheilen. Einſtweilen kommen hier einige Zuſätze zu dem oben angezeigten ſechſten Aufſatz des achten Bandes, von der lutheriſchen Gemeinde am Rap, vor. VI. Von der Churmainziſchen Aufhebung zweyer Kartheuſerklöſter und zweyer Mannerklöſter, zur Verbeſſerung der Univerſität zu Mainz. VII. Von der Wiehetiſchen Verketzerungsgeſchichte und der dadurch veranlaßten Streitigkeit. Die Geſchichte dieſer Exjeſuitenfarce war ſchon bekannt (ſ. A. D. B. Band 48. S. 587 fg.); hier wird ſie ſehr vollſtändig und ordentlich erzählt, und beſonders auf den Widerſtand aufmerkſam gemacht, den der Verketzerungsverſuch unter gelehrten Gliedern und ehrwürdigen Geſellſchaften von Ordensgelehrten der katholiſchen Kirche gefunden hat; woraus ſich für die Zukunft mehr Gutes hoffen läßt. S. 544. ſteht noch ein Nachtrag zu dieſem Artikel, nämlich ein auf die Wiehetiſche Sache ſich beziehendes Excerpt aus einer von dem Domkapitel zu Speier bey dem kaiſerl. Reichshofrathe übergebenen Parthieanzeige und Berichtserſtattung ꝛc. Ein paar Stellen daraus mögen

mögen auch hier einen Platz finden. „Sr. Hochf. Gnaden „(zu Speier) haben sich durch die Exjesuiten zu Bruchsal „und Heidelberg, und durch die exjesuitisch denkenden Theo„logen zu Straßburg verleiten lassen, 7 philosophische Sätze „— des Wiehrl — durch eine im Bißthum herumgelaufene „Pastoralverordnung ihrer Orthodoxie wegen anzurüchtigen. „Es ist mit kurzem nicht auszudrücken, was dieser einzige „Vorgang für eine reiche Quelle der bedauerlichsten Folgen „sey. — — 2) Wird die Aufklärung, welche immerhin „von der Philosophie ihren Anfang nehmen muß, und die be„reits in den Gegenden am Rheinstrome durch die jesuitische „Lehrart lang genug zurückgeblieben ist, dadurch wieder auf „ein halbes Jahrhundert zurückgesetzt. — — 3) Wird da„durch die katholische Religion von diesem Gesichtspunct aus, „als wäre sie mit wahren philosophischen Aufklärungen nicht „vereinbarlich, in den Augen der Protestanten sehr herabge„setzt. — — Die von den Universitäten — ausgestellten „Gutachten sagen ganz bestimmt, daß nichts als — eine gro„be Unwissenheit der von Sr. Hochf. Gn. in der Sache ge„brauchten Dienerschaft hieran Schuld sey.“ Der s. Wolch setzt hinzu: Was brauchen wir weiter Zeugniß, daß die ganze wiehrlische Sache ein wahrer Jesuitenstreich sey, und Exjesuiten nicht aufhören jesuitisch zu denken und zu handeln!“ VIII. Neueste Urkunden zur Geschichte der Bulle Unigenitus. Ein an den Bischof von Brixen erlassenes päpstliches Breve, veranlasset durch das Kaiserl. Verbot jener Bulle in den Erblanden, und des Bischofs Antwort darauf. IX. Nachricht von den im Königreich Dänemark getroffenen Anstalten zur Verbesserung des Unterrichts in den Schulen und auf der Universität zu Kopenhagen. Nur etwas zur Probe von dem ersten Schulunterricht in den gelehrten Sprachen. Im ersten Jahr (es ist das neunte Lebensjahr des Lehrlings) werden die vornehmsten Regeln der lateinischen Grammatik gelernet, und Uebersetzungen der in dänischer Sprache zu dictirenden kleinen Aufsätze, zur Uebung im richtigen Schreiben, gemacht. Im zweyten Jahr wird die Grammatik zu Ende gebracht, lateinische Wörter aufgezeichnet, und auswendig gelernt, die schriftlichen Uebungsaufsätze so eingerichtet, daß alle grammatische Regeln dabey angewendet werden, und der Eutropius ganz gelesen. Im dritten Jahr: Uebungen in der lateinischen und dänischen Sprache, Phädri Fabeln, die zehn ersten Bücher des Justini, Anfang der griechischen

gischer Sprache. Das vierte Jahr: Rest des Justinus, drey Komödien des Terenz, Ovidii Briefe aus Pontus, und das griechische Evangelium Johannis! —

Unter der Aufschrift:

Der Evangelischen im Königreich Ungarn neueste an Ihro Kaiserl. Maj. übergebene Vorstellung ihrer Religionsbeschwerden, und die darauf ertheilte allergnädigste Resolution, herausgegeben vom Consistorialrath Walch. Lemgo, in der Meyerschen Buchhandl. 1782. 66 S. in 8.

ist der oben bemerkte erste Artikel des neunten Bandes der neuesten Religionsgeschichte auch besonders abgedruckt worden.

Iw.

10. Gelehrtengeschichte.

Zum Gedächtniß des Herrn Johann Gustav Reinbeck, ersten Predigers an der Cölnischen Vorstadtskirche zu Berlin. Mit einem Anhang von Nachrichten zur Geschichte dieser Kirche, von D. Anton Friedrich Büsching, Oberconsistorialrath ꝛc. Berlin, bey Eisfeld, 1782. 8. 72 Seiten.

Der sel. Reinbeck, ein Mann von durchaus redlichem Gemüthscharakter, war ein Sohn des berühmten Probsts Reinbeck, und Schwiegervater des Hrn. O. C. R. Büsching. Die ihm von Hrn. O. C. R. Teller gehaltene Gedächtnißpredigt über Luk. 2, 29—31. Die Standrede seines Amtsgehülfen, des Hrn. Predigers Wippel, und Hrn. Büschings kurze Lebensbeschreibung des Verstorbenen, machen dieses Ehrengedächtniß aus. In dem Anhange liefert der Herausgeber aus den Papiern seines sel. Schwiegervaters einige kleine Beyträge zu dem, was man aus Küstern und Nicolai von

der

der Cölnischen Vorstadtskirche weiß. Aus einer angehängten Tabelle sieht man, wie sich die Anzahl der Einwohner dieser Vorstadt Berlins seit Erbauung der Kirche im Jahr 1695. vermehrt hat. 1695. waren der Getauften 50, der Gestorbenen 30, der getrauten Ehepaare 10. Im Jahr 1760. waren der Getauften 378, der Gestorbenen 408, der Getrauten 96. In den folgenden Jahren bis 1780. ist die Zahl nicht wieder so hoch gestiegen.

Nk.

Denkmal der Liebe, seinem Bruder Joh. Friedr. Lobstein, der Arzneygelahrheit gewesenen offentlichen (öffentl.) Lehrer — zu Straßburg, errichtet von Joh. Mich. Lobstein, der heil. Schrift Doctor und Inspector zu Bußbach. Straßburg, gedruckt bey Heiß, 1784. Mit obrigkeitlicher Erlaubniß, 4 Bogen in 4.

Wer hier eine genaue Schilderung des verstorbenen Professor Lobstein, als gelehrter Arzt, besonders als Zergliederer, und als Mensch betrachtet, erwarten wollte: der müßte den Errichter des Denkmals nicht kennen, welcher doch nach seinem geistigen Gehalte in Deutschland schon ziemlich bekannt ist. Vom Anfange bis zum Ende ist alles von der Oberfläche geschöpfet, und dabey in dem elendesten Styl und der incorrectesten Sprache vorgetragen. Auf mehr als Einer Seite sieht man wirklich die Personalien des sel. Mannes zu lesen, aufgesetzet durch einen Dorfschulmeister von der schlechten Gattung. „Noch vor Schluß des nämlichen (desselben) „Jahrs (1773) und zwar in einem Schreiben vom 30 Wintermonat wurde er von Hessen-Cassel aus — als erster „Medicus und Chirurgus operator, dem großen Charitäts-„Hospital ohnweit der Stadt vorzustehen, und in dieser Qualität zu lehren, hochgeneigt, sondirt; wogegen aber die „Liebe zum Vaterland(e) nicht minder vorgeschlagen „hat" S. 20. Wer kann so schreiben? Und warum Hessen-Cassel? Kein Mensch wird an das Städtchen Cassel gedenken, welches gegen Mainz überliegt.

Daß

Daß Allamand (nicht Alamand) unter die Leydner Lehrer von „reichen Kenntnissen in allen Theilen der Medicin, besonders aber der Anatomie," wie es S. 13. heißt, gehöre: dieses möchte zu bezweifeln seyn.

S. 11. und 13. lesen wir die Namen Winslov und Muschenbrock. So viel uns bekannt ist, müssen die Namen dieser Gelehrten Winslow und Muschenbroek geschrieben werden. Wie entstellet sind nicht die Namen Schussiö, Moro, Lui, Peti, Lewret u. a.? Wer kann ohne Eckel solche Verunstaltungen der Namen Jüssieu, Louis, Petit, Levret u. a. lesen?

Des ganz „ohneigennützen" Mannes, solche Kräften, ehender, weilen, zumalen, die Reglen, die Herausnahm, vor andre sorgte, vor jetzt, beede, dörfte, und Aehnliches, was auf allen Blättern vorkömmt, zeiget, daß der Verf. seine Muttersprache noch sehr studieren müsse.

Der S. 29 fg. angehängte letzte Zuruf bey dem Grab(e) seines geliebten Bruders beweiset, daß der Verf., wo auch nicht Gedichte, doch Verse machen könne. Hier ist der Anfang:

Mein Bruder, ach wie beugst du mich!
Wie bald eilst du zur Ruh!
Ach Gott, mein Gott, ich bitte dich,
Flöß Trost vom Himmel zu!

Wie zärtlich war dein edles Herz,
Wie treu dein biedrer Geist!
Kaum fühl ich noch für Ach und Schmerz,
Was mich die Pflicht hier heißt.

Denk ich an deine Jugendjahr
Und deinen emsgen Sinn,
Wünscht ich die schwarze Todtenbahr
Zu tausend Trümmern hin.

Du heilt'st die Kranken voll von Kunst,
Auch hats die Hand gestift,
Daß bey des Todes Macht und Dunst
Er oft durch dich vergift.

Doch wir sind des Abschreibens müde. Wer wird nicht nach der Lesung dieser Lobsteinschen Prose und Verse ausrufen: o sit acuisses!

Qz.

Leip-

Leipziger gelehrtes Tagebuch. Auf das Jahr 1782. Leipzig, bey Breitkopf, 8 Bogen, in 8.

Die Universität zu Leipzig hat in diesem Jahr durch den Tod verlohren die Professoren Bel und Zoller, den Appell. R. D. Koch, und M. Hübschmann; zu Lehrern auf andere Akademien und Schulen abgegeben, Beckern nach Dresden, Döring nach Guben, Hochmuth nach Grimme, Leonhardi nach Wittenberg; hat zu Doktoren der Gottesgelahrheit drey, den Prof. Morus, und die Superintendenten Schlesier und Richter; zu Doktoren der Rechtsgelahrheit sieben; zu Doktoren der Arzneywissenschaft vier (also im umgekehrten Verhältniß) und zu Magisters eilf, creirt. Habilitirt aber haben sich nur zwey, die MM. Voigt und Aßmann. Antrittsreden neuer Lehrämter haben gehalten die außerordentlichen Professoren, Franz, Beck, Gallisch, Stockmann und Erneski, und als ordentliche Lehrer, Biener, Morus, Eck (der Herausgeber des Tagebuchs) und Schott. Bey den beyden Rectoratswechseln, den 23. April und 16ten Oct. waren der Neuinscribirten 171, und 235, also aufs ganze Jahr 406. Auch ist nunmehr die böhmische, aus 6500 historischen Büchern bestehende, Bibliothek, auf einem eigenen Saal neben der Universitätsbibliothek, im Paulliner Collegio, aufgestellt worden. Der von Leipziger Gelehrten, außer den sogenannten akademischen Schriften, im Druck gegebenen gelehrten Arbeiten, sind 92. An Kupferstichen aller Art haben am meisten geliefert Endner, Geyser und der sel. Rosmäsler. Die Verlagsschriften Leipziger Buchhändler sind weggeblieben.

Ag.

Bibliotheca graeca et latina, complectens auctores fere omnes Graeciae et Latii veteris, quorum opera vel fragmenta aetatem tulerunt, exceptis tantum asceticis et theologicis Patrum nuncupatorum scriptis; cum delectu editionum tam primariarum, principum et rarissimarum quam etiam optimarum, splendidissimarum atque nitidissimarum, quas usui

uſui meo paravi Periergus Dektophilus. Berolini, typis Io. Frid. Unger, 1784. 8vo maj.

Vorher geht ein allgemeiner Titel: Catalogue de mes livres. Premiere partie, contenant les auteurs claſſiques grecs et latins, avec des remarques, tirées de différens ouvrages bibliographiques, ſouvent éclaircis, quelquefois redreſſées. Der Verf. dieſes Verzeichniſſes, und zugleich der Beſitzer dieſer vortrefflichen Sammlung von Klaſſikern, iſt der durch anderweitige gelehrte Schriften ſchon rühmlichſt bekannte Herr Baron von Rewiczky, der bisher als K. K. Geſandter am Berliner Hofe geſtanden. Je ſeltener dergleichen Sammlungen von Klaſſikern ſind, deſtomehr hält ſich Rec. verbunden, dieſes Verzeichniß ausführlich anzuzeigen. Dieſe Sammlung enthält lauter Ausgaben von Klaſſikern, die entweder wegen ihres Alters die Stelle der Handſchriften vertreten, oder die wegen Richtigkeit und Schönheit des Drucks, oder wegen der beygefügten Anmerkungen geſucht werden. Man trifft alſo von den mehreſten Klaſſikern die erſte, oder doch ſehr frühe Ausgaben, und das Vorzüglichſte, was uns die Preſſen des Aldus, des Plantins, der Stephane, und in dieſem und dem vorigen Jahrhunderte die Engländer, Franzoſen und Holländer geliefert haben, in dieſer Sammlung an. Zuerſt kommen die griechiſchen Klaſſiker auf 100 Seiten. Die Schriftſteller ſind gröſtentheils chronologiſch geordnet, und die, ſo in ganzen Sammlungen enthalten ſind, einzeln in ihrer Zeitfolge angeführt. Von jedem Schriftſteller ſind die Ausgaben in chronologiſcher Ordnung angegeben, und bey den mehreſten ſind Anmerkungen, die den Schriftſteller ſelbſt, die Geſchichte der älteſten Ausgaben, ihre typographiſche Beſchaffenheit, und den Preis betreffen, und welchen ſie in berühmten Auctionen, z. B. des D. Askew, des Duc de la Valiere, ſind verſteigert worden. Viele dieſer Anmerkungen ſind aus andern Schriften, aus des Fabriz Bibliotheken, aus de Bure bibliographie inſtructive, aus Harwood u. a. entlehnt; viele aber rühren vom Hrn. Verf. ſelbſt her, und dieſe ſind gewöhnlich wichtiger, und verbeſſern die Beſchreibungen anderer Bibliographen. Eben ſo iſt das Verzeichniß der lateiniſchen Klaſſiker auf 160 S. Hierauf folgt ein alphabetiſches Verzeichniß der griechiſchen Klaſſiker, nebſt der Anzeige der von ihnen in dieſer Bibliothek befindlichen Ausgaben auf 60.

und das Verzeichniß der lateiniſchen auf 64 S. Den Beſchluß machen die Verzeichniſſe von einzelnen Sammlungen der Klaſſiker; c. notis Variorum in 8vo; in uſum Delphini; c. notis Variorum in 4to; die Elzevirſchen, wobey zugleich das Verzeichniß der ſogenannten Elzevirſchen Republiken mitgetheilt wird; die Glasgower, Baskervilliſchen, Brindleyiſchen, Burbauiſchen, Touſonſchen, Sandbyſchen, Sedanſchen u. a.

Es ſind gewiß nur ſehr wenige Bibliotheken, die einen ſolchen Schatz von alten und wichtigen Ausgaben der Klaſſiker aufweiſen können, als dieſe beſitzet: um deſto mehr iſt zu wünſchen, daß es dem Hrn. Beſitzer möchte gefallen haben, uns von ihnen etwas umſtändlichere Nachricht zu geben, wenigſtens die vollſtändigen Titel nebſt den Herausgebern anzuzeigen. Das Letztere iſt zwar, in Anſehung der Ausgaben, aus dem 15ten Jahrhunderte größtentheils geſchehen; allein bey den neuern wird oft der Herausgeber nicht genannt, ſondern nur der Druckort und Buchdrucker. So z. B. iſt S. 15 bey der ausführlichen Beſchreibung der ſo merkwürdigen Römiſchen Ausgabe des Anakreon von 1781. nicht angezeiget, daß der Abt Joſeph Spalletti ſie veranſtaltet habe; und S. 45. der lat. Schriftſteller eben ſo wenig der Herausgeber des Florentiniſchen Virgils von 1741. (Foggini) genannt. Freylich wäre dadurch das Verzeichniß etwas weitläuftiger, aber dadurch auch für den Literator deſto brauchbarer geworden; und die alphabetiſchen Verzeichniſſe hätten lieber dafür weggelaſſen werden können.

Doch, wir theilen lieber einige Bemerkungen mit, die uns erheblich zu ſeyn dünken. Bey Gelegenheit der Florentiner Ausgabe des Homers von 1488. wird der Fabriz Meynung widerlegt, daß dies das erſte griechiſche Werk von Belange ſey, das gedruckt worden, und unter andern auch ein Dio Chryſoſtomus erwähnt, der 1476. zu Mailand gedruckt worden. S. 2. beim Homer mit des Euſtaths Kommentarien hätte bemerkt werden ſollen, daß der erſte Band bereits 1542, und der letztere erſt 1550. gedruckt worden. S. 16. wird eine bisher unbekannte Ausgabe von Aeſops Fabeln in 4to beſchrieben, die etwa ums Jahr 1488. mit eben den Lettern, wie der Florentiniſche Homer, vom Bonus Accurſius beſorgt worden, und die lateiniſche Ueberſetzung des Rynucius Thertelus zur Seite hat. S. 26. wird die Aldiniſche Ausgabe des Xenophon von 1528. mit Recht für die erſte Aus-

Ausgabe von dieſem Schriftſteller erklärt, da die Juntiniſche von 1515. ſo unvollſtändig und fehlerhaft iſt. Aldus hatte bereits 1503. des Xenophons Hellenika mit dem Gemiſtius, Herodianus, und dem alten Scholiaſten des Thucydides gedruckt, und Recenſent hat Grund zu glauben, daß dieſer Abdruck von Xenophons griechiſcher Geſchichte der vollſtändigen Ausgabe ſämmtlicher Werke einverleibet worden. Das S. 35 angeführte Urtheil des de Bure, daß die Frankfurter Ausgabe der Reden des Demoſthenes die beſte und vollſtändigſte ſey, iſt jetzt nicht mehr gültig, da die Reiskiſche Ausgabe ohnſtreitig viele Vorzüge vor jener hat. S. 37. wird die Vermuthung des ſel. Reiske widerlegt, daß man zwey Aldiniſche Ausgaben vom Theokrit vom Jahr 1495. habe. Die Exemplare weichen zwar ſehr von einander ab, allein im Grunde iſt es nur eine Ausgabe. Der Text war nur ſehr unordentlich abgedruckt, und man fand daher für nöthig, verſchiedene Bogen umzudrucken. Schon Maittaire in annal. typogr. Tom. I. edit. Amſtel. 1733. p. 81. bemerkt die Abweichungen der Exemplare genau.

Der Titel dieſer ſeltenen Sammlung, die der Hr. Verf. oft nach ihren einzelnen Stücken, oft unter dem Titel: collectio poetarum graecorum anführt, iſt: Haec inſunt in hoc libro. Theocriti eclogae 30. Genus Theocriti et de inventione bucolicorum. Catonis Romani ſententiae paraeneticae diſtichi. Sententiae ſeptem ſapientum. De invidia. Theognidis Megarenſis Siculi ſententiae elegiacae. Sententiae Monoſtichi per capita ex variis poetis. Aurea carmina Pythagorae. Phocylidae poema admonitorium. Carmina Sibyllae erythraeae de Chriſto Ieſu domino nro. Differentia vocis. Heſiodi Theogonia. Ej. ſcutum Herculis. Ej. georgicon libri 2. Venet 1495. Die ganze Sammlung ſcheint beſtimmt geweſen zu ſeyn, einzeln verkauft zu werden. Denn auf die Sentenzen de invidia, folgt ein ſogenanntes Regiſtrum. Mit dem Theognis geht eine neue Signatur an, desgleichen mit dem Heſiodus; bey welchem letztern ſich wieder ein Regiſtrum findet. S. 39 ſagt der Hr. Verf. bey Gelegenheit des Wartonſchen Theokrits viel Gutes über die griechiſchen Accente. S. 46. wird die erſte Ausgabe der griechiſchen Anthologie beſchrieben, und gezeigt, daß ſie wirklich zu Florenz 1494. gedruckt worden. Hier vermißt aber Recenſent ungern die Anzeige von dem Un-

terſchied der Aldiniſchen Ausgaben, die in der That nicht unerheblich iſt. S. 49. nimmt der Hr. Verf. den Hudſonſchen Dionys von Halikarnaß gegen den ſel. Reiske in Schutz, und zeigt, daß viele Druckfehler, die dieſer in jener Ausgabe gefunden zu haben glaubte, ſich in der That nicht in derſelben befinden. S. 65. wird gezeigt, daß die Aldiniſche Ausgabe vom Philoſtratus von 1503. wirklich die erſte ſey, obgleich die Florentiniſche Ausgabe von Lukians Werken von 1496. dem Titel nach ebenfalls der Philoſtrate Werke enthalten ſollte, wovon ſich aber in der That nichts in derſelben findet. S. 75. hätte bey der ſchönen Augsburger Ausgabe vom Photius doch billig ſollen angezeiget werden, daß Höſchel dieſelbe veranſtaltet habe, und daß ſich hierbey auch ſeine Anmerkungen befinden.

In dem Verzeichniſſe der lateiniſchen Klaſſiker wird S. 5 bey Gelegenheit des Terenz von 1474, gezeigt, daß unter allen Ausgaben deſſelben, wo das Druckjahr angegeben iſt, die Mailändiſche von 1470. die erſte ſey. S. 11. wird die Venetianiſche Ausgabe des Lukrez von 1495. für die 2te erklärt; allein außer der Veroneſiſchen von 1486. iſt noch eine Mailändiſche von 1491. vorhanden, die Udalrikus Scinzenzeller gedruckt hat. S. 13. wird bey Gelegenheit des Katulls ꝛc. Venedig 1493. gegen Broukhouſen behauptet, daß nicht die Venetianiſche Ausgabe von 1475. die erſte, ſondern noch eine ältere von 1472. vorhanden ſey. S. 16. wird die ſeltene Janſonſche Ausgabe vom Cornelius Nepos von 1471. beſchrieben, die bisher faſt ganz unbekannt geweſen. S. 17. behauptet der Hr. Verf. mit Crevenna gegen den ſel. Erneſti, daß die Janſonſche Ausgabe des Terentius Varro von 1472. die erſte, und keine von 1470. vorhanden ſey. S. 25. hätte Rec. etwas über den Unterſchied der Davisiſchen Ausgabe von Ciceros philoſophiſchen Werken zu leſen gewünſcht. S. 31. wird die Ausgabe des Infanten Don Gabriel von Salluſt, nebſt der ſpaniſchen Ueberſetzung, Noten und Kupfern, Madrid 1772. von Seiten ihrer typographiſchen Beſchaffenheit, beſchrieben, und als das Meiſterſtück der Buchdruckerkunſt geprieſen. S. 36. wird der ſel. Erneſti widerlegt, der in der neuen Ausgabe von Fabriz lateiniſcher Bibliothek behauptete, in der erſten Ausgabe des Cäſars von 1469. wären nur die fünf erſten Bücher vom Galliſchen Kriege enthalten. Dieſe Ausgabe enthält vielmehr alles das, was wir noch jetzt unter Cäſars Namen

men haben. S. 36. beweiſet der Hr. Verf. umſtändlich, daß Livius ex recenſ. Campani Romae apud Udalricum Gallum die erſte Ausgabe dieſes Schriftſtellers ſey. Zu den hier angeführten Gründen, daß dieſe Ausgabe vor 1471. veranſtaltet ſey, hätte noch können angeführt werden, daß Campanus zu Anfang des Jahres 1471. ſich vom Gallus trennte, und dieſer von der Zeit an nicht mehr die gewöhnliche Unterſchrift: Anſer Tarpeji cuſtos etc., die doch noch in dieſer Ausgabe befindlich iſt, brauchte (S. Laire ſpecim. hiſtor. typogr. Rom. p. 141.). S. 39. hat der Hr. Verf. bey der Tarviſer Ausgabe des Livius von 1485. unterlaſſen zu bemerken, daß hierbey auch der Florus befindlich iſt. Das S. 40. angeführte Urtheil des de Bure, daß der Elzeviriſche Livius von 1634. der Ausgabe von 1645. vorzuziehen ſey, iſt unrichtig. Jene iſt blos ein Abdruck der fehlerhaften Gruteriſchen Ausgabe von 1628., der noch durch neue Druckfehler verunſtaltet worden; dieſe hingegen enthält den Text des ältern Gronovs, iſt in Kapitel abgetheilt, und liefert im vierten Bande auch deſſelben Anmerkungen. S. 45. bey des Ruäus Ausgabe vom Virgil 1682. hätte bemerkt werden ſollen, daß ſie deshalb der Ausgabe von 1675. vorzuziehen ſey, weil dieſe den Heinſiuſchen Text nach der Ausgabe von 1676. enthält. S. 50. iſt die wichtige Ausgabe des Horaz zu Baſel von 1555. ſehr unvollſtändig angegeben, und nicht einmal der Herausgeber (Georg Fabri) genennt. S. 60. wird die ſeltene Ausgabe des Joh. Sulpitius Verulanus vom Vitruv beſchrieben, und dadurch ihr Daſeyn außer Zweifel geſetzt. S. 73. wird vom Seneka eine Ausgabe angeführt, die Matth. Moravus zu Neapel 1475. veranſtaltet hat, und dadurch die Meynung widerlegt, daß des Plinius Briefe von 1476. das erſte zu Neapel gedruckte Buch ſey. S. 80. geſchieht einer Ausgabe des Lukan von 1472. zu Halle mit gothiſchen Lettern, Erwähnung, die noch von keinem Bibliographen bisher bemerkt worden. Der Hr. Verf. iſt zweifelhaft, welches Halle der Druckort ſey. Wahrſcheinlich iſt es wohl Halle in Schwaben; denn in dieſen Gegenden waren frühzeitig Druckereien, und Johann von Auerbach druckte bereits 1469. zu Reutlingen. Indeſſen muß das Wappen der Stadt, ſo am Ende des Werks befindlich iſt, die Sache völlig entſcheiden. S. 83. hätte bey der Aldiniſchen Ausgabe des Silius Italikus bemerkt werden ſollen, daß dieſelbe im 8ten Buche nach dem 144. Verſe 80 andere einrückt, die in den frühern

Ausgaben nicht befindlich sind. S. 89. wird mit gutem Grunde behauptet, daß die äußerst seltene Römische Ausgabe des Quinctilian vom Campanus nicht 1468., sondern 1470. gedruckt worden. S. 102. hätte bey der Beschreibung der seltenen Ausgabe des Tacitus von Johann de Spira, noch sollen bemerkt werden, daß diese Ausgabe in Ansehung des Buchs de situ, moribus et populis Germaniae, und des Dialogs de claris oratoribus völlig als Handschrift gelte, weil von diesen Schriften jetzt keine Handschrift mehr bekannt ist. S. 106. wird eine Ausgabe von des Plinius Briefen von 1471. in 4to beschrieben, die wahrscheinlich zu Venedig gedruckt worden; und die allererste Ausgabe dieses Schriftstellers ist. S. 114. wird Nachricht von einer Römischen Ausgabe des Gellius von 1469. in Folio gegeben, die Lambecius, der große Literator, irrig für eine Aldinische ansahe, und zugleich Gronov widerlegt, der die Römische Ausgabe von 1462. für die erste von diesem Schriftsteller hielt. S. 119 bey der Beschreibung der Römischen Ausgabe von Apuleius von 1469. wird beyläufig das Vorgeben, als ob in einer öffentlichen Bibliothek zu Königsberg eine Ausgabe von 1460. befindlich sey, geprüft, und der muthmaaßliche Ursprung dieses irrigen Vorgebens gezeiget. S. 132. wird die merkwürdige erste Ausgabe vom Claudian zu Vicenz von 1482. beschrieben, die Nikol. Heinsius nur in der Herzogl. Bibliothek zu Florenz auffinden konnte. Demster behauptete zwar, es gäbe eine ältere Venetianische von 1470; allein kein Bibliograph hat diese gesehen.

Rec. muß hier abbrechen, um nicht zu weitläuftig zu werden, und zeichnet nur noch den Liebhabern der Elzevirischen Ausgaben die Merkmale aus, woran sie die ächten Ausgaben in 12mo von 1633. bis 1636. von dem unter eben der Jahrzahl veranstalteten Nachdruck unterscheiden können. Beym ächten Cäsar von 1635. enthalten die Vignetten zu Anfang der Vorrede und des Buchs einen Büffelskopf, und die Seite 149. ist mit 153. bezeichnet. Der ächte Curtius von 1633. hat ebenfalls bey der Zuschrift und am Anfange des Buchs eine Vignette mit einem Büffelskopfe; die Seite 81. ist nicht paginirt, und stellt den Tempel des Jupiter Ammon vor. Der ächte Sallust von 1634. hat auf der 216. Seite eine Vignette mit dem Meduſenkopfe. Beym ächten Tacitus muß der Name Elzevir unter der Zuschrift roth gedruckt seyn.

Der

Der ächte Terenz von 1635. hat vor der Dedikation eine Vignette mit einem Büffelskopfe; die Namen der Personen sind vor jeder Komödie roth gedruckt, und die Seite 104. ist mit 108 bezeichnet. Beym ächten Virgil von 1636. sind zwo Stellen, S. 1. und 91. roth gedruckt.

Die Auktionspreise, die hin und wieder den alten Ausgaben beygefüget worden, sind für Deutschland viel zu hoch, und man erhält auf Auktionen, in welchen dergleichen Ausgaben vorkommen, sie gewöhnlich weit wohlfeiler.

Uebrigens macht Papier und Druck der Ungerschen Buchdruckerey, so wie die Sammlung der Klassiker und das Verzeichniß derselben, dem Geschmack und den literärischen Kenntnissen des Sammlers dieser herrlichen Bibliothek viel Ehre. Rec. wünscht von Herzen, daß der Hr. Besitzer uns nicht nur das Verzeichniß seiner übrigen literärischen Schätze mittheilen, sondern auch durch den Weg des ordentlichen Verlags dafür sorgen möge, daß dies Verzeichniß in die Hände mehrere Liebhaber komme.

†.†.†.

Hessische Beyträge zur Gelehrsamkeit und Kunst. Erstes Stück. Frankfurt, bey Varrentrapp, Sohn und Wenner, 1784. 184 Seiten gr. 8.

Bey der großen Liebe, welche das Publikum gegen periodische Schriften hegt, ist es nicht zu bewundern, daß beynahe mit jedem Monate, und wohl gar noch öfterer, eine neue in Deutschland ans Tageslicht kömmt. Die Wissenschaften werden auch dabey gewiß nicht verlieren, sondern vielmehr gewinnen, wenn sie, wie die gegenwärtige, beschaffen sind, die von einigen schon rühmlichst bekannten Hessischen Gelehrten unterstützt wird. Wir wünschen ihr daher, wenn sie von diesem Werthe bleibt, eine lange Fortdauer. Der Plan begreift drey Stücke in sich: 1) Kurze Aufsätze zur Ausbreitung und Erweiterung der Wissenschaften und schönen Künste überhaupt; 2) Materialien zur politischen, natürlichen, gelehrten, und Kunstgeschichte von Hessen; Anzeigen und Beurtheilungen aller Hessischen gelehrten Geburten, und vorzüglich wichtiger ausländischer Werke. Diese letzte Abtheilung, welche man-

Ausgaben nicht befindlich sind. S. 89. wird mit gutem Grunde behauptet, daß die äußerst seltene Römische Ausgabe des Quinctilian vom Campanus nicht 1468., sondern 1470. gedruckt worden. S. 102. hätte bey der Beschreibung der seltenen Ausgabe des Tacitus von Johann de Spira, noch sollen bemerkt werden, daß diese Ausgabe in Ansehung des Buchs de situ, moribus et populis Germaniae, und des Dialogs de claris oratoribus völlig als Handschrift gelte, weil von diesen Schriften jetzt keine Handschrift mehr bekannt ist. S. 106. wird eine Ausgabe von des Plinius Briefen von 1471. in 4to beschrieben, die wahrscheinlich zu Venedig gedruckt worden; und die allererste Ausgabe dieses Schriftstellers ist. S. 114. wird Nachricht von einer Römischen Ausgabe des Gellius von 1469. in Folio gegeben, die Lambecius, der große Literator, irrig für eine Aldinische ansahe, und zugleich Gronov widerlegt, der die Römische Ausgabe von 1462. für die erste von diesem Schriftsteller hielt. S. 119. bey der Beschreibung der Römischen Ausgabe von Apulejus von 1469. wird beyläufig das Vorgeben, als ob in einer öffentlichen Bibliothek zu Königsberg eine Ausgabe von 1460. befindlich sey, geprüft, und der muthmaaßliche Ursprung dieses irrigen Vorgebens gezeiget. S. 132. wird die merkwürdige erste Ausgabe vom Claudian zu Vicenz von 1482. beschrieben, die Nikol. Heinsius nur in der Herzogl. Bibliothek zu Florenz auffinden konnte. Demster behauptete zwar, es gäbe eine ältere Venetianische von 1470; allein kein Bibliograph hat diese gesehen.

Rec. muß hier abbrechen, um nicht zu weitläuftig zu werden, und zeichnet nur noch den Liebhabern der Elzevierschen Ausgaben die Merkmale aus, woran sie die ächten Ausgaben in 12mo von 1633. bis 1636. von dem unter eben der Jahrzahl veranstalteten Nachdruck unterscheiden können. Beym ächten Cäsar von 1635. enthalten die Vignetten zu Anfang der Vorrede und des Buchs einen Büffelskopf, und die Seite 149. ist mit 153. bezeichnet. Der ächte Curtius von 1633. hat ebenfalls bey der Zuschrift und am Anfange des Buchs eine Vignette mit einem Büffelskopfe; die Seite 81. ist nicht paginirt, und stellt den Tempel des Jupiter Ammon vor. Der ächte Sallust von 1634. hat auf der 216. Seite eine Vignette mit dem Medusenkopfe. Beym ächten Tacitus muß der Name Elzevir unter der Zuschrift roth gedruckt seyn.

Der

Der ächte Terenz von 1635. hat vor der Dedikation eine Vignette mit einem Büffelskopfe; die Namen der Perſonen ſind vor jeder Komödie roth gedruckt, und die Seite 104. iſt mit 108 bezeichnet. Beym ächten Virgil von 1636. ſind zwo Stellen, S. 1. und 91. roth gedruckt.

Die Auktionspreiſe, die hin und wieder den alten Ausgaben beygefüget wörden, ſind für Deutſchland viel zu hoch, und man erhält auf Auktionen, in welchen dergleichen Ausgaben vorkommen, ſie gewöhnlich weit wohlfeiler.

Uebrigens macht Papier und Druck der Ungerſchen Buchdruckerey, ſo wie die Sammlung der Klaſſiker und das Verzeichniß derſelben, dem Geſchmack und den literäriſchen Kenntniſſen des Sammlers dieſer herrlichen Bibliothek viel Ehre. Rec. wünſcht von Herzen, daß der Hr. Beſitzer uns nicht nur das Verzeichniß ſeiner übrigen literäriſchen Schätze mittheilen, ſondern auch durch den Weg des ordentlichen Verlags dafür ſorgen möge, daß dies Verzeichniß in die Hände mehrere Liebhaber komme.

†.†.†.

Heſſiſche Beyträge zur Gelehrſamkeit und Kunſt. Erſtes Stück. Frankfurt, bey Varrentrapp, Sohn und Wenner, 1784. 184 Seiten gr. 8.

Bey der großen Liebe, welche das Publikum gegen periodiſche Schriften hegt, iſt es nicht zu bewundern, daß beynahe mit jedem Monate, und wohl gar noch öfterer, eine neue in Deutſchland ans Tageslicht kömmt. Die Wiſſenſchaften werden auch dabey gewiß nicht verlieren, ſondern vielmehr gewinnen, wenn ſie, wie die gegenwärtige, beſchaffen ſind, die von einigen ſchon rühmlichſt bekannten Heſſiſchen Gelehrten unterſtützt wird. Wir wünſchen ihr daher, wenn ſie von dieſem Werthe bleibt, eine lange Fortdauer. Der Plan begreift drey Stücke in ſich: 1) Kurze Aufſätze zur Ausbreitung und Erweiterung der Wiſſenſchaften und ſchönen Künſte überhaupt; 2) Materialien zur politiſchen, natürlichen, gelehrten, und Kunſtgeſchichte von Heſſen; Anzeigen und Beurtheilungen aller Heſſiſchen gelehrten Geburten, und vorzüglich wichtiger ausländiſcher Werke. Dieſe letzte Abtheilung, welche man-

chem, bey dem großen Ueberfluſſe recenſirender Zeitungen und Journale ſehr entbehrlich ſcheinen mögte, rechtfertigen die Verf. damit, daß nur ein einziges, und zwar blos juriſtiſches Journal dieſer Art in Heſſen herauskömmt. Wir können indeſſen nicht ſagen, daß uns dieſe Urſache befriediget hätte. Alle Vierteljahre ſoll ein Stück, wie das gegenwärtige, erſcheinen, und die Verfaſſer nehmen auch Beyträge dazu an, wenn ſie poſtfrey eingeſandt werden.

Ohnerachtet es der Raum der Allg. D. Bibl. nicht verſtattet, alle einzelnen Journalſtücke anzuzeigen: ſo ſcheint dieſes doch bey dem Anfange einer periodiſchen Schrift, wenn dieſe empfohlen zu werden verdient, einige Ausnahme zu leiden. Wir wollen daher die in dieſem Stücke befindlichen Abhandlungen durchgehen, und uns bey den künftigen Stücken mit einer kurzen Anzeige der vorzüglichſten begnügen. I. Ueber die Pygmäen vom Prof. Forſter zu Caſſel. Der Verf. ſammelt die Stellen der Alten und Neuern über dieſe Fabel, und giebt endlich der Erklärung des Jablonski und von Paauw ſeinen Beyfall, daß nämlich die ägyptiſchen Prieſter, die alles perſonificirten, die ſechszehn Ellen, welche der Nil, um Egypten fruchtbar zu machen, ſteigen mußte, unter der Hieroglyphe von eben ſo vielen kleinen Knaben vorzuſtellen pflegten. Jene Ellen nannten ſie Pi-mahi, und beym Philoſtrat heißen dieſe Knaben, von ihrer Höhe, πηχυς, cubitales. Nichts iſt leichter, als nach dieſer Vorausſetzung den Krieg der Pygmäen mit den Kranichen zu erklären. II. Ueber die Möglichkeit einer anfangsloſen Succeſſion, vom Prof. Tiedemann zu Caſſel. Das Reſultat der Unterſuchung des Verfaſſers iſt kürzlich dieſes: der Verſtand kann ſich eine anfangsloſe Succeſſion denken. Aber wenn man aus dem Reiche der Möglichkeit in das Reich der Wirklichkeit überaeht, ſo verändert ſich die Geſtalt der Sache. Auch in der Wirklichkeit kann eine endloſe Succeſſion Statt finden, die Menſchengeneration vom Vater auf Sohn ohne Ende fortgehen. Hier iſt in jedem Augenblicke die Zahl der Glieder beſtimmt. Die Reihe wird unendlich, aber ſie iſt es nie. Dagegen iſt eine anfangsloſe Succeſſion in der Wirklichkeit unmöglich. Bey einer Reihe von Dingen, die ſchon exiſtirt haben, wird der Vielheit eine Beſtimmung gegeben; denn man darf ihrer nicht mehr oder weniger annehmen, als wirklich da geweſen ſind. Eine anfangsloſe Reihe hat kein erſtes Glied. Man müßte

alſo

alſo vom gegenwärtigen oder letztangenommenen Gliede ohne Aufhören rückwärts gehen. Aber die Zahl der Glieder iſt völlig beſtimmt. Zahl und Unendlichkeit widerſprechen ſich. Es folgt alſo, daß Anfangsloſigkeit einer ſucceſſiven Reihe und Exiſtenz in der Vergangenheit im Widerſpruche ſtehen. Geſetzt, daß aller von jeher verſtorbener Menſchen Seelen noch exiſtiren, oder das bey eines jeden Tode ein Punkt gemacht ſey: ſo folgt, daß dieſe Seelen oder Punkte ſich zählen laſſen. Jede, folglich auch dieſe, Zahl kann mit jeder beliebigen multiplicirt werden. Folglich iſt ſie nicht unendlich u. ſ. w. III. (a) Schreiben an den Herrn Baron von S. in B. über einige höchſt ſeltene antike Münzen, von J. H. M. Es ſind der Kopf des Tarcondimotus des ältern; der Kopf der Caſonia, Gemalin des Cajus; (beide in Mittelbronze) und der Kopf der Veſpaſia Polla, Mutter des Kaiſers Veſpaſian, in klein Bronze. Die beiden letztern Münzen glaubt der V. zuerſt angezeigt zu haben; die erſtere kömmt nur einmal beim Maffei vor. III. (b) Nachricht von einigen zu Alsfeld im Heſſendarmſtädtiſchen gefundenen auſſerordentlichen Menſchenknochen, vom Kriegsrath Merk zu Darmſtadt. In einem Gewölbe, das man in der Folge für ein förmliches altes Beinhaus erkannte, fanden ſich die Knochen in verſchiedenen Reihen angeordnet, und immer fand man einen Schädel zwiſchen verſchiedene Schenkel und Schienbein oder Armknochen geſtellt. Der Verf. maaß ein rechtes Schenkelbein, das man ohne Wahl herausgenommen hatte, und fand es 21 Zoll Pariſer Maas lang. Er berechnet daraus die Länge des Menſchen, dem es vormals angehörte, auf 6 Pariſer Fuß 10½ Zoll. IV. Beobachtungen und Gedanken über die Lagerſtädte und den Urſprung der Salzquellen in der Wetterau, vom Kammerrath Klipſtein zu Darmſtadt. Iſt ſo wenig, als der folgende Aufſatz, eines Auszugs fähig. V. Allgemeine Beſchreibung des Muſeum Fridericianum zu Caſſel, vom Prof. Caſpar ſon daſelbſt. VI. Ueber die bürgerliche Verbeſſerung der Juden, an Herrn Geheimenrath Dohm, vom Profeſſor Runde zu Caſſel. Der Verf. leugnet den Satz, daß die Herabwürdigung des ſittlichen Nationalcharakters der Juden eine Wirkung des bürgerlichen Drucks ſey, und behauptet: die Verſagung allgemeiner bürgerlicher Vortheile ſey eine nothwendige Folge des zur Zeit ſeiner Einwanderung in unſern Staaten ſchon herabgewürdigten ſittlichen Charakters dieſer

Nation gewesen. Er glaubt daher, daß die Verbesserung desselben von der Aufhebung des bürgerlichen Drucks nicht zu hoffen sey, sondern daß eine Verbesserung des jüdischen Religionsbegriffs vorhergehen müsse. Recensent hält dieses Raisonnement des Verfassers, so wie jene historische Behauptung nicht richtig; kann sich aber hier um desto weniger auf eine Widerlegung desselben einlassen, da unpartheiische Leser dieselbe schon in dem berühmten Dohmischen Werke finden werden. Wir müssen noch anmerken, daß Hr. Runde viel billiger ist, als der Göttingische Recensent der Dohmischen Schrift, an dem alle Hoffnung zur Besserung verlohren zu seyn scheint. VII. Vaterlandsliebe, oder das Betragen der gefangenen Hessen in Amerika. Eine merkwürdige Erzählung. VIII. Verordnung zum Besten der Hessischen Universitäten, Marburg und Rinteln. Eine schöne Verordnung, die ihrem Concipienten zu großer Ehre gereicht. Sie paßt auf alle Universitäten, und mögte auch wohl wenigstens größtentheils, auf allen nöthig seyn. IX. Lobrede auf Herr. Jars von Herrn Fouchy. Hr. GR. Gerhard hat in der deutschen Uebersetzung von Jars Reisen diese Lobrede weggelassen. Da sie aber allerdings eine weitere Bekanntmachung verdient: so verdient Herr Bergamtassessor Wille Dank, daß er sie hier übersetzt liefert. X. Beschäftigungen der Gelehrten und Künstler zu Hanau. Ist keines Auszugs fähig. XI. Wichtiger Beytrag zur Verbesserung der Feuerlöschungsanstalten, vom Hofmechanicus Neubert in Weimar. Enthält die Nachricht dieses geschickten Mannes von seinen Schlangenspritzen, hänfenen Schläuchen, Feuereimern und Rettungsleitern; und die Instruction für einen Spritzenmeister über die Behandlung dieser Spritzen. Diese vortrefflichen Anstalten verdienen allgemein bekannt und eingeführt zu werden. XII. Beschreibung eines Rauchtabacksklistirs-Instruments, und dessen Gebrauchs, vom Professor Stegmann. XIII. Ueber die Natur der Metaphysik; zur Prüfung vom Hrn. Prof. Tiedemann. Herr Professor Kant hatte schon 1781. in der Kritik der reinen Vernunft, bey der Untersuchung der bisherigen Behandlung der Metaphysik, unter andern behauptet: daß wir von dem außer uns an sich nichts, nur in so fern es uns erscheint, etwas erkennen. Als die erwartete nähere Beurtheilung der Philosophien nicht erfolgte, gab er Prolegomena zu einer künftigen Metaphysik heraus, mit dringender Bitte um Prüfung. Der Verf. be-

gen-

genwärtigen Aufsatzes fand in K. Schlüssen nicht, was er erwartete, und trägt also hier vorerst seine Gedanken über die Beweise vor, womit K. die Realität des Raums und der Zeit, mithin auch unsere Erkenntniß von den darin befindlichen Gegenständen, aufhebt. K. erster Beweis ist der: daß wir von Raum und Zeit nothwendige, also Erkenntnisse a priori haben, ist unleugbar, wie auch, daß viele derselben synthetische Urtheile sind. Ein synthetisches Urtheil kann nicht aus Entwickelung gegebener Begriffe, nicht anders, als aus einer Anschauung entspringen. Nun aber sind die Urtheile der reinen Mathematik synthetisch, und betreffen Raum und Zeit. Also sind Raum und Zeit anschaulich; nicht aus Erfahrung gebildete Begriffe. — Dagegen behauptet T., daß die Sätze der reinen Mathematik, z. B. $7+5=12$ analytisch sind. Unter allen möglichen Theilen von 12 finden sich auch 7 und 5. Um zu sagen: 7 und 5 sind zwölf, hat man nicht nöthig aus dem Begriffe von 12 herauszugehen. Zwölf läßt sich genau in 7 und 5 zerlegen. — Einen andern Beweis führt K. so: das, worin sich die Empfindungen allein ordnen, und in gewisse Formen gestellt werden, kann nicht selbst wiederum Empfindung seyn. Also ist uns zwar die Materie aller Erscheinung a posterioi gegeben, die Form aber muß zu ihnen insgesammt im Gemüthe a priori bereit liegen u. s. f. — Nach einer vorläufigen Bemühung, den Inhalt des Schlusses ins Helle zu setzen, behauptet T.: es bleibe noch zu erweisen, daß es eine von den Gegenständen der Anschauung verschiedene Form geben müsse, worin ihre Mannichfaltigkeit geordnet werde. — Dies mag zur Probe von T. Untersuchung genug seyn. Eine fernere Auszeichnung der folgenden scharfsinnigen Gründe würde die Anzeige dieses Aufsatzes, der hier nur ein Theil einer Schrift ist, zu weitläuftig machen.

Die Anzeigen neuer Bücher und Schriften übergehen wir. Den Beschluß machen kurze gelehrte Nachrichten.

V.

11. Philologie, Kritik und Alterthümer.

Litterariſche Spaziergänge. Januar und Februar, 12 Bogen. März, 5½ Bogen. April, 9 Bogen. Halle, bey G. bauer, 1784. in 8.

Dieſes neue Journal ſoll 1) Ueberſetzungen aus dem Franzöſiſchen, Engliſchen und Italiäniſchen mit Beyfügung des Originals; 2) merkwürdige Biographien, beſonders von ältern und neuern Dichtern und Proſaiſten; 3) neue Bearbeitungen einzelner Stücke der Fabelgeſchichte; 4) Erörterungen wichtiger Punkte der griechiſchen und römiſchen Alterthümer; 5) Beyträge zur Theorie der Ueberſetzungskunſt; 6) ſehr fleißige Ueberſetzungen aus den Griechen und Römern; 7) Abhandlungen, die in die Theorie der ſchönen Wiſſenſchaften einſchlagen; 8) andere philoſophiſche Aufſätze; 9) Parallelen der alten und neuern Geographie; 10) Anekdoten und witzige Gedanken älterer und neuerer Autoren enthalten. In den 4 Stücken, die wir vor uns haben, iſt von den Rubriken 2, 3, 4, 5 und 9 noch nichts befindlich. In den zwey erſten Monathen lieſt man Ueberſetzungen aus dem Gil Blas des le Sage, Montagne, Pomfret, Marmontel, Mercier, Schakeſpeare, Young u. a. Einige Anekdoten aus den Valeſianis; Etwas über Buridans Eſel; eine glückliche Verbeſſerung einer Stelle im Gellius, N. A. II, 2. Der V. macht nach descendere voluit, einen Punkt, und lieſt hernach ſtatt cito intellexit, intellexit, cito u. ſ. w. Das wichtigſte von eigenen Aufſätzen ſind zwey Briefe über den Begriff eines Gedichts. Die Abſicht iſt zu beweiſen, daß Erdichtung das einzige weſentliche Merkmal eines Gedichts ſey; daß allen Gattungen von Gedichten nur in ſofern dieſer Name gebühre, als ſie Erdichtung enthalten; und daß ſelbſt dichteriſche Ausdrücke und Redensarten nur ſolche wären, in denen Erdichtung zum Grunde liegt. Das letzte iſt am auffallendſten. Es iſt wahr, ein großer Theil deſſen, was man poetiſchen Styl nennet, gründet ſich auf Proſopopöie, nnd dann liegt freylich Erdichtung zum Grund: aber weit öfterer iſt derſelbe blos ſinnliches Gemälde deſſen, was der proſaiſche Styl mit einem Worte

te würde genannt haben. Wenn z. E. Horaz den Gedanken: morgen will ich dir einen jungen Bock opfern, so ausdrückt: cras donaberis hoedo, *cui frons turgida cornibus primis et venerem et praelia destinat frustra;* wenn er den Abend beschreibt: sol ubi montium mutaret umbras, et iuga demeret bobus fatigatis; wenn bey bey ihm ackern heißt: rura bobus exercere, agros findere sarculo; wenn Virgil von einer Schiffahrt sagt: centenaque arbore *fluctus verberat adsurgens:* spumant *vada marmore verso — campos salis aere secabant*, u. dergl. m. wer wollte hier einer Theorie zu gefallen, den dichterischen Ausdruck verkennen? wo ist aber hier Erdichtung? aber wohl eine sinnliche Beschreibung einer Sache, wofür die Prosa nur ein Wort braucht. — Noch erwähnen wir aus dem Januar, einen guten Beytrag zu einem deutschen philosophischen Wörterbuch — Bestimmung einiger deutschen Ausdrücke die Empfindung betreffend.

Der März liefert die Fortsetzung der Geschichte des Scipio, aus dem Gil Blas; eine Note zu Cic. Att. XVI. 2, über das notentur eclogarii — es sollen damit die besten Stellen eines Buchs gemeynt seyn, die sich zu eclogis schicken, so daß Cicero von dem Atticus verlange: er solle die schönsten Stellen des überschickten Buchs anstreichen. Dann müßte also das Wort adiective genommen werden, und da müßte es doch wohl eclogaria heißen. Anekdote aus der Bastille, aus dem Tableau de Paris, wieder mit untergesetztem Original — es ist die Geschichte des 27jährigen Gefangenen, der bey Anfang der jetzigen Regierung die Freyheit erhielt, aber da er eine völlige neue Welt fand, sich in seine vier Mauren zurückwünschte. Kritische Zweifel über ein Paar Stellen aus den Paradoxis des Cicero, z. E. Cap. 1. wünscht er statt pecuniae *membra*, lieber *munera* zu lesen. Letzter Brief über den Begriff eines Gedichts. Er soll den Einwurf heben, daß nicht alle Gedichte sich zu dem Begriff schicken, den sich der Verf. von einem Gedichte macht, daß es nämlich ein Werk redender Kunst sey, durch Erdichtung ausgeführt. Er spreche allen Gedichten, in denen nicht offenbar Erdichtung ist, Lehrgedichten, lyrischen Gedichten, Epigrammen, poetischen Episteln, Satyren u. dergl. geradezu den Namen eines Gedichts ab. Sonst war es das Geschäfte einer vernünftigen Kritik, aus den vorhandenen Producten des Genies einen Begriff abzuzie-

zuziehen, der allen gemein war, denen der Redegebrauch einerley Namen gab. Jetzt ist man klüger, schafft sich selbst einen aus zufälligen Ingredienzien eines Gedichtes abgezogenen Begriff desselben, vergleicht ihn mit dem, was alle Völker und Sprachen Gedicht nennen, und wenn man dann sieht, daß er darauf nicht paßt; so muß lieber ein Gedicht das nicht seyn, was es ist, ehe der Schöpfer dieses Begriffs zugesteht, daß sein Ideal nur einseitig sey. Viel prätendirt ist es, daß Publikum überreden zu wollen, daß eine Ode, wenn sie der Ausdruck wahrer, eigener Empfindungen ist, kein Gedicht sey, wohl aber alsdenn, wenn sie erdichtet sind; oder daß Virgils unsterbliche Georgika nur insofern den Namen eines Gedichtes verdienen, als sie episodische Erdichtungen enthalten! Ueberdem ist der Einfall nicht einmal neu! Den Schluß macht Unterschied zwischen Selbstzufriedenheit und Selbstgefälligkeit.

Der April enthält blos eine Uebersetzung der Wolken, aus dem Griechischen des Aristophanes. Wenn dieses obscure Possenspiel des unflätigen und boshaften Dichters je noch einmal übersetzt zu werden verdiente: so glauben wir allerdings, daß es in dem Tone geschehen mußte, wie es hier geschehen ist; wenn die Uebersetzung anders einem Deutschen lesbar werden sollte. Der Uebersetzer nämlich hat sich im Ganzen zwar an das Original gehalten; aber hie und da, Worte, die sich entweder gar nicht übersetzen, oder doch nicht mit der Wirkung übersetzen ließen, die das Wort im Griechischen hatte, mit einem andern deutschen Wort verwechselt, die für Deutsche die nämliche Wirkung thun; so übersetzt er z. E. [illegible] durch Apfelschimmel, γαλεώτης, die dem Sokrates aufs Maul hofirte, durch Katze, βάλανος durch Erdäpfel ꝛc. Zweydeutigkeiten, Scherze und Wortspiele sucht er, wo möglich durch ähnliche Worte nachzuahmen. Aristophanes z. E. nennt die Flöhe, die den Strepsiades nicht schlafen ließen, [illegible]; der Uebersetzer Kammerhusaren. Das Wort, womit im Griechischen ein Kind nach einem Trunk verlangt, ἄππα, übersetzt er dine, dinn. Das lange Wort des komischen Dichters, γλαυκεπιτλοκαμπυκοκομήτης, ahmt er — ob glücklich oder nicht, durch linksrechtsmacherischzeitverzögerlichhabundgutzerstörlich, nach. Und wenn der profane Dichter den Donner mit dem Ton der fixen Luft in unserm Leibe erklärt, und dieser Ton durch κάππας, κατακάππας ausgedrückt:

drückt, so macht es der deutsche Aristophanes noch kräftiger: „Die Wurstsuppe lärmte und tobte in den Kaldaunen wie ein Donnerwetter. Erst fiengs ganz leise an: Burr! dann lauter und länger: burr, burr. darauf giengs: burr, burr, burr; und wenn ich nun endlich einen gehen lasse, so donnerts bububurrburrburr, just wie in den Wolken.“ Der Grieche, wenn er wieder aufstehen sollte, würde sich entweder freuen oder ärgern, daß ihn sein deutscher Dollmetscher so sehr übertrifft, und ihn in diesem Punkte mehr sagen läßt, als er zu sagen für gut befand! Daher liest man freylich hie und da im Deutschen etwas, das im Griechischen nicht steht, aber doch da stehen könnte. Z. E. „Da schwatzt er im Traume von nichts als Kutschiren, und Galoppiren, und Voltischiren,“ da der Grieche blos sagt: ὀνειροπολεῖ δ' ἵππους, er träumt von Pferden. So auch zu Anfange des zweyten Auftritts: „es muß eine armselige Maus seyn, die nicht mehr als ein Loch hat,“ hat der Text nicht: und was da steht: ἐ πεσὼν κείσομαι — ist verunstaltet: ich werde mich noch nicht verblüsten lassen. Dadurch kann es dann auch geschehen, daß der ungriechische Leser leicht irre geführet werden kann, und Brenngläser und unreine Krankheiten zu des Aristophanes Zeit in Athen sucht, die er aber im griech. Text nicht findet. Inzwischen wiederholen wir es nochmals, daß sich die Uebersetzung sehr gut liest, und so wie sie ist, seyn mußte, wenn sie ein griechisches Lustspiel für Deutsche lesbar machen wollte.

Pk.

Plutarchs moralische Abhandlungen. Aus dem Griechischen übersetzt von Joh. Fr. Salom. Kaltwasser. Zweyter Band. Erfurt. 1784.

Wir haben bereits in der Anzeige des ersten Bandes unser Urtheil über den Werth der Arbeit geäußert; dabey bleiben wir, so wie der Uebers. nicht von seiner Weise abgeht; werden auch in Zukunft bey den folgenden Theilen nicht länger verweilen, als nöthig ist, um sie anzuzeigen. Itzt wollen wir nur eine einzige Probe anführen, die uns so eben auffällt, als wir das Buch schon zumachen wollten. Sie ist recht drolligt. „Ein Reisender, heißt es S. 397. stellte sich einstmals in Sparta nur auf ein Bein, und sagte zu einem Lacedämonier: ich

ich glaube nicht, daß du so lange auf einem Beine stehen kannst. Nein, das kann ich nicht, versetzte dieser; doch wer es nicht kann, gehört auch nicht unter die Gänse.“ Wer hier den lakonischen Witz nicht findet, gehöret gewiß auch nicht unter die Blödsinnigen; er mag sich an den Uebersetzer halten. Im Original antwortet der Spartaner: Nein, ich nicht; aber wenigstens jede Gans kann es so gut als du.

Th.

Ξενοφωντος Κυρου παιδειας βιβλια οκτω, nach der Zeunischen Ausgabe verbessert, und mit einem griechisch-teutschen Wortregister vermehrt von Martin Heinrich Thieme, öffentlichen Lehrer am grauen Kloster in Berlin. Berlin, bey Hesse. 1784. 418 Seiten in 8.

Wie man sieht; ist diese Ausgabe dem Gebrauche auf Schulen bestimmt, und darzu können wir sie mit allem Rechte empfehlen. Der den Abschnitten und Kapiteln vorgesetzte kurze Inhalt trägt zur Brauchbarkeit nicht wenig bey. Der Druck ist korrekt, außer im Register, wo uns verschiedene, doch nicht sehr beschwerliche, Druckfehler aufgestoßen sind. Das Register erklärt die Bedeutungen kurz, und den Stellen, worinn die Wörter vorkommen, angemessen.

Xenophons vier Bücher Sokratischer Denkwürdigkeiten, und Vertheidigung des Sokrates, aus dem Griechischen übersetzt, und mit historischen und kritischen Anmerkungen erläutert, von Joh. Mich. Heinze; neue verbesserte und vermehrte Auflage. Weimar, bey Hofmanns seel. Witwe und Erben. 1784. 416 Seiten in 8.

Allerdings hat der V. manches gebessert, dennoch bleibt in Ansehung des geschmeidigen Ausdrucks, und dessen Uebereinstimmung mit dem Originale noch sehr viel zu bessern übrig. Ein gewisser Zwang, und Wendungen, die unter guten Schriftstellern nicht gewöhnlich sind, verrathen noch immer zu sehr die Uebersetzung.

U.K.

Des

Des Titus Livius, aus Padua, Römische Geschichte, was davon auf unsere Zeiten gekommen ist. Vierter Band, welcher die vierte Pentade enthält. Aus dem Lateinischen ins Deutsche übersetzt von Joh. Franz Wagner, fortgesetzt von G. Chr. Ehrh. Westphal, Past. an der Moritzkirche zu Halberstadt. Lemgo, Meyersche Buchhandl. 1782. 428 S. in 8.

In diesem vierten Bande der Uebersetzung des Livius ist das 26, 27, 28, 29 und 30ste Buch enthalten. Hr. Westphal, der sich nach des sel. Wagners Tode dieser Arbeit unterzogen hat, ist indessen noch durch eine andere Uebersetzung eines alten Schriftstellers, des Valerius Maximus, rühmlich bekannt geworden. In beyden hat er sich als einen Mann gezeigt, der Sprachkenntnisse, alte Litteratur, Geschichte, Fleiß und Geschmack verbindet; und derjenige Leser, der einmal genöthiget ist, Uebersetzung und nicht Original zu lesen, darf glauben, daß der Fortsetzer seinem Vorgänger nicht ungleich sey, und ihm den römischen Geschichtschreiber glücklicher, als Herr Cilano, darstelle. Denn wenn man gleich hier und da noch auf einige harte Wortfügungen stößt, die selten ein Uebersetzer ganz vermeidet, so geschieht doch dies nicht oft, da hingegen dieser fremde, schwerfällige Ton in der Cilanischen Uebersetzung stets fortläuft, und für einen jeden Leser auffallend und beleidigend ist.

Wir wollen den Anfang des 26sten Buchs, als eine Probe, hieher setzen, und es dem Leser, der etwa die Cilanische Uebersetzung zur Hand hat, überlassen, ob er beyderley mit einander vergleichen will: „Nachdem die Consuls, Cn. Fulvius Centumalus und P. Sulpicius Galba, mit dem funfzehnten März ihr Amt angetreten hatten, beriefen sie den Senat auf dem Capitolium zusammen, (uns dünkt, die Wortfügung müßte, dem Gedanken gemäßer, also seyn: sie beriefen den Senat auf das Capitolium zusammen) und befragten denselben wegen dem Staat, der Verwaltung des Kriegs, den Provinzen und Armeen. (Sollte es nicht richtiger heissen müssen: wegen des Staats, der Verwaltung der Provinzen und der Armeen?) Den Consuln des vorigen Jahres, Q. Fulvius, und Ap. Claudius, wurde eine Verlänge-

rung ihres Commandos zugeſtanden, und ihnen die Armeen, welche ſie (ſchon) hatten, (ferner) verwilligt; mit dem Befehl, von Capua, welches ſie eingeſchloſſen hielten, nicht eher, als nach völliger Eroberung, abzuziehen. Dies war damals der Römer größte Sorge, nicht blos der Rache wegen, die doch wohl keine Stadt jemals mehr verdient hat, ſondern weil eine ſo berühmte und mächtige Stadt, ſo wie ſie durch ihren Abfall einige Völkerſchaften zu einem ähnlichen Unternehmen gebracht hatte, durch ihren Fall (recepta) andere wieder der alten Herrſchaft unterwerfen zu können ſchien. (Der Sinn iſt hier nicht ſo ganz richtig getroffen, wenigſtens mehr der Sache und dem Erfolg, als den Worten des Geſchichtſchreibers angemeſſen; auch hat die Folge der Worte am Ende der Periode etwas Hartes und Schwerfälliges. Ellano iſt dem lateiniſchen Ausdrucke (quod urbs — ſicut defectione ſua traxerat aliquot populos, ita *recepta inclinaturæ rurſus animos videbatur ad veteris imperii reſpectum*) treuer geblieben: weil dieſe — Stadt durch ihren Abfall andere Völkerſchaften abfällig gemacht, und ſie durch ihre Eroberung andere ebenfalls geneigt machen würde, ſich der alten Herrſchaft wieder zu unterwerfen.)

Auch den Prätoren des vorigen Jahres, dem M. Junius in Etrurien und dem P. Sempronius in Gallien, wovon ein jeder ſeine zwey Legionen, die er hatte, behielt, wurde ihr Commando verlängert; ſo auch dem M. Marcellus, um als Proconſul den Krieg in Sicilien mit der Armee, die er hatte, vollends beyzulegen; brauchte er Verſtärkung, ſo ſollte er ſie von den Legionen, welche P. Cornelius, als Prätor in Sicilien commandirte, aber ja keinen Soldaten von denen nehmen, welchen der Senat den Abſchied oder die Zurückkunft ins Vaterland bis nach geendigtem Kriege verſagt hatte.“

Da eine Ueberſetzung des Livius, im Allgemeinen, für ungelehrte Leſer beſtimmt iſt, die das Original nicht leſen können, und doch die römiſche Geſchichte nach dem Livius leſen wollen, ſo wundert uns, daß keiner der angezeigten drey Ueberſetzer dergleichen Leſern noch ein Paar Nebenvortheile gewähret hat, die das ganze Unternehmen viel gemeinnütziger würden gemacht haben: 1) eine fortlaufende Zeitrechnung, die im Livius faſt ganz unentbehrlich iſt: 2) die Ergänzung der großen Lücken im Livius, nach Freinsheim. Was nützt dieſer Gattung von Leſern eine verſtümmelte Römiſche Geſchichte? Sie will nun einmal die Geſchichte der Römer

im

im ganzen Umfange lesen, und der deutsche Livius würde am Werthe nichts verlohren, sondern gewonnen haben, wenn er die jüngern Ergänzungen mit aufgenommen hätte.

GZ.

Johann David Michaelis Erklärung der Begräbniß- und Auferstehungsgeschichte Christi nach den vier Evangelisten. Mit Rücksicht auf die in den Fragmenten gemachten Einwürfe und deren Beantwortung. Halle, im Waisenhause. 1783. 8. 374 S. nebst 76 S. Vorrede.

Nicht so eilig, wie die übrigen Schriften, die gegen die Fragmente erschienen sind, ist gegenwärtige geschrieben; aber dafür zeichnet sie sich auch unter ihnen so aus, daß wir sie allen, selbst den gepriesensten, welche auch wiederholte Ausgaben erlebt haben, im Ganzen weit vorziehen. Hier kam es darauf an, nicht mit den Augen eines Theologen, die meist in der biblischen Geschichte schlecht sehen, sondern eines historischen Forschers, die Begräbniß- und Auferstehungsgeschichte zu betrachten, und dieselbe mit einem Vorrath von andern historischen und antiquarischen Kenntnissen zu untersuchen; es kam auf philosophischen Scharfsinn an, der historische Wahrscheinlichkeit zu wiegen weiß. Wie genau der Verf. gerade bey solchen Untersuchungen in seinem Fache sey, das beweisen die vielen Aufklärungen historischen Gegenstandes, welche ihm das Bibelstudium bereits verdanket. Und so lange es hier auf solche Erörterungen ankömmt, und er nicht auf gewisse ehedem angenommene Hypothesen stößt, oder gewisse Kenntnisse vorausgesetzt werden, welche neuere Gelehrte besser gegeben haben, als die ältern, die der Verf. entweder vor seiner Epoche schon vorfand, oder sich als gleichzeitig ansehen kann — so lange ist wirklich alles vortrefflich. Aber so bald er Gelegenheit zu einem Beweise, oder Wiederholung einer seiner ehedem geäußerten Gedanken findet, die er itzt nicht mehr sehr geachtet sieht, oder einer der andern Fälle eintritt; so glaubt der Recensent wenigstens bemerkt zu haben, daß der Verf. den schönen Weg, den er vorher gieng, wie verlassen hat. Dahin rechnen wir, um nur ein paar Beyspiele nahmhaft zu machen, die

Stelle, wo er das Osterlamm als Typus vom Messias empfiehlt, und indem er über den decisiven Ton anderer klagt, selbst in den decisivsten Ton fällt; oder wo er seinen Text kritisch behandelt, und von allen den Grundsätzen, die Semler bey der Kritik des N. T. so glücklich eingeführet hat, nicht einen einzigen kennt, geschweige befolgt u. s. w. Dies abgerechnet, verdient das übrige vollen Beyfall: höchstens würde man zuweilen gedrängteren Vortrag oder Uebergehung gar zu alberner Meynungen anderer Ausleger wünschen, die er fast zu fleißig widerlegt. Warum wollen wir nicht endlich die vielen Albernheiten, die bey der Bibel mehr, als bey irgend einem Buche ausgekramt worden sind, lieber ganz vergessen?

Es wird nach diesem allgemeinen Urtheile unnöthig seyn, Proben von dem vielen Guten zu geben, das wir gefunden haben. Vielleicht ist es besser, wenn wir einige Stellen anführen, wo wir des Verf. Meynung nicht seyn können: dies wird zugleich ein Beweis von der Aufmerksamkeit seyn, mit der wir ihn gelesen haben.

Joh. XIX. 31 will es uns doch nicht ganz einleuchten, daß übersetzt werden sollte: „sie baten Pilatum, daß ihnen „die Beine zerschlagen, und sie getödtet würden, „(ἀποθανοῦσι)." Statt ἀποθανοῦσι müßte hier, wo von einer bestimmten Art des Tödtens die Rede wäre, der Sprache nach ein anderes Wort stehen. Gegründet ist allerdings der Zweifel, daß die beyden Maleficanten durch ein bloßes Zerschlagen der Beine ohne Verblutung nicht sogleich, sondern erst später am kalten Brande, würden gestorben seyn. Sollte sich aber dabey an gar kein Verbluten denken lassen? Und wenn nach des Verf. Hypothese beyde Schächer, wie Jesus, mit einem Speer in die Seite wären gestochen worden: wie kömmt es, daß Johannes dies ausläßt, und bloß der Handlung erwähnet, durch welche sie noch nicht getödtet wurden, da er doch absichtlich davon reden wollte, wodurch sie noch jenen Abend getödtet worden wären? Warum wird dies von Jesu allein blos angeführt? Scheints nicht aus dem Laufe der Erzählung klar zu seyn, daß von jedem das wirklich gemeldet wird, was wirklich mit ihm vorfiel? daß den beyden Schächern nur die Beine zerschlagen, und Jesu nur die Seite geöffnet worden?

Beym Joseph aus Arimathia behauptet der Verfasser, nach des Recensenten Empfindung gegen alle Wahrscheinlichkeit, daß

er

er auch noch damals zu Arimathia wohnhaft, und daselbst Beysitzer des Stadtraths gewesen; und widerspricht der itzt gewöhnlichen Vorstellung, daß er wahrscheinlich von Arimathia nach Jerusalem gezogen, und dort Beysitzer des Synedriums geworden sey. Die Ausleger gründen diese Vorstellung von ihm, daß er zu Jerusalem müsse gewohnt haben, besonders darauf, weil sich Joseph ein neues Grab bey Jerusalem aushauen lassen, und doch die Juden ihre Todten nicht über Lands transportiren durften, sondern sie damals eben so schlecht, wie itzt, zu begraben pflegten. Sehr künstlich geht daher Hr. M. mit den Worten des Matthäus (XXVII. 60) και εθηκεν αυτο εν τω καινω αυτου μνημειω, ο ελατομησεν εν τη πετρα um. Um das ihm nachtheilige αυτου und ελατομησεν los zu werden, streichet der Verf. αυτου geradezu weg, weil Ein (noch dazu nach unsern Einsichten nicht sehr wichtiger) Codex es ausläßt, und zwar sicher durch einen bloßen Schreibfehler, da derselbe dessen ohnerachtet das ελατομησε ungeändert beybehält; ο ελατομησε hingegen ändert der Verf. in ο εν λελατομημενον, wie Marcus hat, und der Syrer ausdrückt, der doch hier wahrscheinlich blos aus der Parallelstelle beym Marcus geändert ist. Der Verf. fühlte selbst das Willkührliche seiner Erklärung, der zu Gunst er gegen alle Grundsätze der Kritik, die man beym N. T. anzuwenden hat, den Text ändern mußte, und ist daher geneigt, dem Uebersetzer Matthäi einen Fehler Schuld zu geben, der נחצב, das er vorfand, חצב statt חצב ausgesprochen haben soll. Von allem dem ist kein Grund da, sobald man über die Worte βουλευτης ευσχημων (Marc. XV. 43) einig ist. Könnte man kein Mitglied des hohen Raths zu Jerusalem darunter verstehen, müßte es nothwendig von einer Gerichtsperson einer kleinen Stadt erklärt werden: so wäre Ursache zu solchen Nothmitteln da. Aber Ludovicus de Dieu, und andere haben schon längst bewiesen, daß im Talmud *Hierosolymitanus* βουλευτης vorkömmt; und kann das was anders, als ein Mitglied des hohen Raths bedeuten? Und was gab es für einen Namen sonst, wenn man von einem einzelnen Gliede des Sanhedrin reden wollte? War dies nicht der einzige? Unbegreiflich ist uns wenigstens, wie der Verf. einen Zweifel dagegen, daß Jesus in ein Grab, das dem Joseph eigenthümlich zugehörte, gelegt worden, aus Johannes Stillschweigen hernehmen mochte. Läßt nicht Jo-

hannes in der Leidensgeschichte vieles weg? hat er z. E. nicht das doppelte Verhör Jesu vor dem Synedrium, in der Nacht, ehe noch alle Glieder beysammen gewesen zu seyn scheinen, und das gegen Morgen bey der Anwesenheit der mehrsten Mitglieder, wo das Protocoll erst verfertiget, und die Sentenz gefällt worden, mit Stillschweigen übergangen? ist deshalb dies alles nicht wahr? Und wenn Joseph keine Gelegenheit hatte, feyerlich die Verurtheilung Jesu zu mißbilligen, wenn er blos nicht unter dem Pöbel war, der stürmend bey Pilato auf seine Verurtheilung drang; so ist immer die Nachricht des Lukas: „er willigte nicht in ihren Rath und „That" sehr müßig, wenigstens äußerst unbequem ausgedrückt. Widersetzt würde er sich als Mitglied des Synedriums haben, sagt der Verfasser! Aber, wenn man so überstimmt wird, wie hier, und man nicht mächtig genug ist, bleibt einem gut denkenden Manne dann etwas anders übrig, als durch eine abfällige Stimme wenigstens keinen Antheil an einer ungerechten Sentenz zu nehmen? — Im Uebrigen ist diese Pericope schön erläutert, nur daß wir das ενδυσας zu subtil erklärt finden, von baumwollenen Zeug, oder Cattun, das hier rein heiße, „um das zweydeutige Sindon, „welches so gut leinene als baumwollene Zeuge bedeuten könne, auf die letztere einzuschränken; baumwollene Kleider waren bey Aegyptiern sowohl, als Juden rein, und ich möchte „sagen heilig; bey beyden Völkern kleideten sich die Priester „in Cattun, und nicht in Leinewand." Aber ist das die Bestimmung von ενδυσας sonst, wenn es bey ενδυω steht? und hätte nicht ein anderes Wort stehen müssen, wenn die Idee Priesterssindon, oder heiliger Sindon, dabey hätte sollen gedacht werden? — Noch eine andere Ursache, warum Römische Soldaten zu der Wache beym Grabe Christi gebraucht werden mußten, und keine bürgerliche jüdische statt haben konnten, ließe sich außer der angegebenen annehmen: es war Sabbath, und Wachen wäre Leibesarbeit gewesen, die am Sabbath verboten war. Und Schabbes Gojim hinzustellen, wäre nicht würdig genug gewesen. — S. 100 scheint der V. anzunehmen, daß man Jesum in einem Sarge begraben habe. Dies anzunehmen, erlaubt aber weder die Eilfertigkeit, in der Jesus begraben worden ist, noch die Gewohnheit der Juden, die damals ohne Sarg zu begraben pflegten. Noch itzt geschieht dies im Orient oft. Harmar's Beobachtungen des

Orients

Orients mit Faber's Anmerkungen Th. II. S. 146. doch nimmt er daſſelbe gewiſſermaßen S. 158 wieder zurück. Auf die Frage des Fragmentiſten, wozu kauften die Weiber noch Specereyen, da Jeſus ſchon von Nicodemus mit Myrrhen und Aloe war eingewickelt worden? antwortet der Verfaſſer, die Weiber hätten das Grab Chriſti eher verlaſſen, als Nicodemus mit ſeinen Specereyen angelangt wäre, und nichts davon gewußt, daß Jeſus ſchon mit Specereyen eingewickelt worden. Uns dünkt immer, daß das Salben neben dem Einwickeln mit Specereyen bey den Juden damals gewöhnlich geweſen. Beydes war wohl noch verſchieden. Die Evangeliſten brauchen auch zweyerley Wörter, ἀλείφειν und ἐνταφιάζειν davon, und ob wir gleich gerne zugeben, daß ἐνταφιάζειν für beyde Handlungen gebraucht werden kann, ſo will uns doch nicht einleuchten, daß man ἀλείφειν vom Einwickeln mit Specereyen ſetzen könne. Doch verſtehen wir unter ἀλείφειν kein ägyptiſches Einbalſamiren; denn von dem wußten die Juden nichts. Die Schwierigkeit, daß Marcus (XVI. 1) die Weiber nach dem Sabbath, und Lucas (XXIII. 56) vor dem Einbruch deſſelben ſoll kaufen laſſen, hält der Verf. für eingebildet. Lucas ſage gar nicht, daß die Weiber vor Einbruch des Sabbaths ihre Specereyen zu der Salbe gekauft hätten; und es ſey ſogar unmöglich geweſen, weil nach den Satzungen der Phariſäer ſchon Freytags um 3 Uhr die Kramläden hätten geſchloſſen ſeyn müſſen; Lucas ſage daher nur, die Weiber hätten das Grab vor dem Sonntag Morgens nicht wieder beſucht; des Sabbaths wären ſie ruhig geweſen, und in dieſer Zwiſchenzeit, natürlich alſo nach Verfluß des Sabbaths, hätten ſie ihre Specereyen gekauft. Möglich iſt immer dieſe Erklärung; es ſteht auch nichts vom Kaufen, ſondern blos vom Zubereiten im Text: und dieſe geſchah gewiß erſt in der Nacht zum Sonntag; alſo fiel gewiß Ein Stück von dem, was ſie nach ihrer Zurückkunft (ὑποστρέψασαι) gethan haben, erſt nach Verfluß des Sabbaths. Inzwiſchen zu ſubtil ſcheint doch der Verf. darinn zu Werke zu gehen, daß er glaubt, nach 3 Uhr ſey nichts mehr zu kaufen geweſen. Man könnte fragen: haben alle Juden dieſe blos von den Phariſäern gemachte Vorſchrift gehalten? Und gieng ſie wirklich auch ſo weit, als der Verf. ſie ausdehnt? Nur grobe Leibesarbeit ſollte mit 3 Uhr eingeſtellt werden. Speiſen zuzubereiten, folglich auch das Einkaufen derſelben, war ja nach 3 Uhr noch

erlaubt, und alles, was als Vorbereitung zum Sabbath angesehen worden. Das Gesetz war blos gemacht, damit die Juden sich mit Nichts, was zum Sabbath nöthig war, verspäten möchten, und dann entweder etwas Nothwendiges entbehren, oder den Sabbath brechen müßten. Die Kramläden stunden daher gewiß bis zum Einbruche des Sabbaths offen. — Recht glücklich dünkt uns die Bemerkung, daß wohl σεισμος μεγας kein eigentliches Erdbeben sey (Matth. XXVIII. 2); und die Verbindung der Worte zeigt es schon; es ward ein groß Erdbeben; denn ein Engel wälz. den Stein vom Grabe weg. Der Verf. erklärt es sehr gut: Es geschah etwas Schreckliches. Nur seine Erläuterung befriedigt uns nicht. Der Uebersetzer, meynt der Verfasser, möchte ohngefähr einen Ausdruck der Art, wie רגזה רבה im Syrischen vorgefunden haben, den man besser ein groſſes Schrecken, als σεισμος Erdbeben geben würde. Sollte nicht schon das Genüge thun, wenn man annähme, daß Gottesgestalten nach jüdischen Begriffen nie auf der Erde erscheinen ohne Beben der Erde (s. die Apokalypse). Eine feyerliche, schauervolle Erscheinung konnte ein Mann, der sich mit jüdischen Begriffen genährt hatte, nicht anders ausdrücken, als ein Engel Gottes erschien; und zur Darstellung seiner Erscheinung gehörte auch Erbeben. Unterscheiden wir dann die Idee von der Darstellung, so bleibt nicht mehr, als: zum Staunen aller Wächter wurde gegen Morgen der Stein vom Grabe plötzlich abgewälzt. Freylich mußte darnach auch im Folgenden die Erklärung eingerichtet werden. — Der Nachricht von der Ankunft der Weiber am Grabe läßt der Verf. alle mögliche Gerechtigkeit wiederfahren; aber bey Marc. XVI. 8. 9. weiß er so wenig als andere etwas Befriedigendes zu sagen. Wir sinds auch nicht im Stande, wofern man nicht annehmen dürfte, daß Matthäus zusammenziehe, und daher unbestimmter erzähle. Der Verf., nach seiner Hypothese, daß Marcus der Epitomator Matthäi sey, könnte dann annehmen, daß Marcus den Matthäus aus dem Munde Petri besser auseinander setze. Ueberhaupt, wenn auch dieser Punkt sich nicht ins Reine bringen lassen sollte, so schadet dies gewiß der Glaubwürdigkeit der Evangelisten, und der Gewißheit der Auferstehung Jesu nichts; man darf nur nicht wie ein Feind der Evangelisten an ihren Worten krittelu, und dabey in Anschlag bringen, daß am Sonntage Morgen die Anhänger

hänger Jesu hin und her liefen, und einander dann erzählten, was jeder bemerkt hatte. Die Evangelisten erzählten, was jeder sich davon gewiß erinnerte, keiner Alles, keiner ganz Vollständig; jeder nur Einiges; mancher zieht zusammen und spricht unbestimmt; und bey dem Durcheinandererzählen der Personen, denen etwas begegnete — wie leicht war es, daß einer das, was nur Einer Person begegnete, mehreren beylegte u. s. w. Am genauesten erzählt sicher Johannes, aber blos weil er sich nur an das hielt, was er selbst erfahren und empfunden hatte. Er gedenkt daher blos, daß Maria Magdalena den Morgen ans Grab gekommen, und schweigt von den andern Weibern, weil sie die Veranlassung war, daß Johannes zum Grabe gieng u. s. f. Freylich ist letzteres dem System des Verf. entgegen, daß Johannes Supplementen zu den übrigen Evangelisten schreibe. Aber wir gründen uns auf den ganzen Umfang der Nachrichten des Johannes von Jesus Auferstehung. Zum Theil giebt dies der Verfasser auch Seite 151 zu.

Doch wir brechen mit unsern Anmerkungen ab, um noch etwas von der Vorrede von 76 Seiten zu sagen, in welcher viel Schönes über die Glaubwürdigkeit der Evangelien vorkömmt. Es freuet uns, daß der Verfasser den sel. Lessing in Schutz genommen hat, den man nach seinem Tode gern als einen Ungläubigen verdammt hätte. Er gesteht, daß er keinen Beweis für die Inspiration der Evangelisten in historischen Dingen wisse, die sie entweder schon als Augenzeugen wußten, oder wie Lucas in ältern Evangelien lasen, und sich bey Augenzeugen erkundigten, was von ihren Factis wahr oder falsch sey. Joh. XIV. 16. 17 gehe blos auf die Reden Jesu, den letzten und höchsten Grund unsers Glaubens, die der heilige Geist seinen Aposteln wieder ins Andenken bringen sollte, nicht auf die Geschichte und ihre kleinsten Umstände. Beym Marcus und Lucas geht der Verf. weiter, als beym Matthäus und Johannes; die erstern sieht er für Schriftsteller an, bey denen sich keine Inspiration erwarten lasse, weil sie nicht zu den Aposteln gehörten, denen sie blos verheißen war — welches selbst unsern symbolischen Büchern nicht entgegen laufe, da sie nirgends bestimmten, welche Schriften des A. und N. T. symbolisch wären. Selbst mit dieser noch sehr bescheidenen Aeußerung werden viele unzufrieden seyn; man sieht aber daraus, wie selbst ein Mann, der eben keine Ehre darinn sieht, für einen

Neuerer gehalten zu werden, sich genöthiget sieht einzulenken, und von seiner strengern ehemaligen Meynung abzugehen, um nicht alles aufs Spiel zu setzen. Inzwischen ist freylich der strengern Parthey nicht zuzumuthen, ihr ganzes System aufzugeben, so lang man ihnen die gewöhnliche Vorstellung vom Ursprunge unserer Evangelien zugiebt, nach welcher alle Evangelisten, den vorgeblichen Epitomator Marcus ausgenommen, frey geschrieben haben sollen. Vom Johannes gilt das freylich: aber auch vom Matthäus? Uns dünkt immer, daß die Evangelisten alle (Johannes ausgenommen) blos vorräthige und curstrende, von ihnen selbst nicht erst verfaßte Aufsätze blos zusammengestellt, und wenn sie in syrochaldäischer Sprache abgefaßt waren, übersetzt hätten u. s. w. Der Ursprung dieser Evangelien läßt sich gewiß bis zur höchsten kritischen Wahrscheinlichkeit bringen, wenn er nur erst tiefer untersuchet wird.

Dagegen ists uns noch immer, auch nach dem, was der Verfasser neuerdings für diese Hypothese gesagt hat, unbegreiflich, daß Johannes Supplementen zu den andern Evangelien schreibe. Der Zweck Johannis ist sichtbar dogmatisch und polemisch; freylich hebt er blos einzelne Scenen aus dem Leben Jesu aus — nicht aber, um blos zu supplliren, sondern weil diese sich zu seinem dogmatisch-polemischen Zwecke schicken. „Allein seine Erzählungen sind hie und da dunkel und unvollständig, wenn man die übrigen Evangelisten nicht dazu „nimmt?“ Folgte daraus, daß er ein Supplementenschreiber wäre, so müßte es z. B. auch Matthäus seyn, indem manches erst durch Lucas deutlich und gehörig vollständig wird! Denkt man sich nur Schriftsteller, welche in der Sprache des gemeinen Lebens, und nicht nach rhetorischen Gesetzen schreiben, Schriftsteller, die von dem voll sind, was sie zu melden haben, die also leicht von dem Fehler beschlichen werden können, bey dem Leser etwas vorauszusetzen, was ihnen gegenwärtig ist: so fallen die meisten Stellen der Art weg. Ueberdies konnte Johannes (wenn er nach der Vermuthung des Hrn. Hofr. Eichhorn, die Hr. Overbeck so eben in einer kleinen Schrift ausgeführt hat, gegen falsche Johannis Jünger geschrieben hätte) manches bey seinen Lesern als bekannt voraussetzen, wohin das gehöret, was der Verfasser S. 64 und 65 anführet. — Doch Leser, denen es um Gründe zu thun ist, werden unsern Verfasser gern selbst darüber hören,

hören, nachdem ſie wiſſen, daß er neue Beweiſe ſeiner Meynung hier vorgetragen hat!

Hiob. Neu überſetzt — mit Anmerkungen von Wilhelm Friedrich Hufnagel. Erlangen, bey Palm, 1781. 328 S. in 8.

Der Verfaſſer hat ſeine Arbeit zu einem akademiſchen Leſebuche beſtimmt, und in der Rückſicht mancherley in ſeinen Anmerkungen beygebracht, das dem Lehrer zu weiterer Ausführung Gelegenheit geben ſoll. Dahin gehöret die Anführung der alten Ueberſetzungen bey ſchweren oder ſtreitigen Stellen, ſelbſt dann, wenn eben kein Gold aus ihnen zu nehmen iſt; die Aufzählung verſchiedener Verſuche der Neuern, oft ohne eigene Beurtheilung. Jedem Docenten muß man freylich ſeine eigene Methode laſſen; der Recenſent aber hat gefunden, daß das ſo ſtarke Aufzählen verſchiedener Meynungen mehr ſchädlich, als nützlich iſt, für Lehrer ſowohl als Lernende. Den Lehrer reißt es zu ſtark aus dem Gange des Schriftſtellers, den er zu erklären hat, und zieht ihn zu ganz fremden Erörterungen, wodurch er in Gefahr kömmt, beſonders bey einem Dichter, die richtige Gedankenfolge zu verlieren, und viele fremde Ideen demſelben zu leihen; der Geiſt des Auslegers ermüdet bey dem Ausklauben des Schuttes, den ſeine Vorgänger herbeygeführt haben, und wenn er ſich mit ſeinem Dichter ſchwingen ſoll, fehlt es ihm, wie die leidige Erfahrung lehrt, an Schwungkraft. Nach unſerer Erfahrung müßte ſich der Ausleger ſo wenig wie möglich, von ſeinem Text entfernen, den Dichter immer aus ſich ſelbſt in einem weg fort entwickeln; nur bey ſehr ſtrittigen Stellen, oder wo die Theologie ſonſt ein beſonderes Intereſſe hatte, oder noch hat, kehre er nach der Vollendung des ihm eigenen Laufs zurück, und verfolge jede Meynung beſonders, durch die ganze ſchon erklärte Stelle — in ſeinem eigenen Gange der Erklärung laſſe er ſich nie unterbrechen. Auf dieſe Weiſe wird der Scharfſinn ſeiner Zöglinge geübt, ihren Urtheil angewöhnt, und der Dichter mit Geiſt und Schwung erkläret werden können.

Die Ueberſetzung ſelbſt lieſt ſich gut; nur nach des Rec. Gefühl iſt die Wortſtellung, die poetiſch ſeyn ſoll, zuweilen verſtellt und geſchraubt; es ſoll alles ſtärker klingen, und dadurch iſt die Sprache zuweilen nicht natürlich genug. Unſtreitig hat

der

der gelehrte Verf. dieſes Urtheil ſchon ſelbſt ſeiner Arbeit im Stillen geſprochen. Denn in einer ſeiner neuern Schriften, in welchen er viele Stellen ſeines Hiob eingerückt hat, hat er ſie nicht ſelten geändert. Für Leſer, die ſelbſt vom Ton der Ueberſetzung urtheilen wollen, werden weiter unten Proben folgen.

In einzelnen Erklärungen müſſen wir freylich von dem Verf. ſehr abgehen; bey einem ſo ſchweren Buche iſt dies ohnedem nichts Unerwartetes; vielleicht aber hat die lobenswerthe Begierde, ſeine Vorgänger zu übertreffen, ihn zuweilen zu unnatürlichen, oder zu künſtlichen, und nicht ganz ſprachgerechten Erklärungen geleitet. Wir wollen nur ein paar Verſe eines Kapitels kurz durchlaufen, um unſer Urtheil in Beyſpielen deutlicher zu machen. Wir wählen das 28ſte Kapitel, das uns zufällig in die Hände fällt.

De Zuſammenhang mit dem 14ten Vers des 27ſten Kap. iſt gut gefaßt, bis auf den Umſtand, daß Hiob Kap. XXVIII. 14—23 durch die Schilderung der Schickſale der Gottloſen ſeine Freunde überzeugen wolle, daß er daſſelbe genau kenne. In dieſem Falle würde er ſeinen Freunden zugeben, was er bis zum 27ſten Kap. immer beſtritten hat, daß das Glück des Sünders nicht dauerhaft ſey. Das kann und darf der Dichter ſeinen Helden nicht zugeben laſſen. Wir glauben, vom 14ten V. des 27ſten Kap. führe Hiob zuerſt das Syſtem ſeiner Freunde an (das Wort Ihr ſprechet iſt freylich V. 14 ausgelaſſen; allein wie oft geſchieht es ſonſt nicht?) Im 28ſten Kap. fügt er dann hinzu: „wer möchte wohl ſo entſcheidend ſprechen, daß jeder Sünder ſolche Schickſale haben, „und jeder Tugendhafte ein dauerhaftes Glück genießen müſſe. „Solche entſcheidende Urtheile zu wagen, dazu ſind die Menſchen zu kurzſichtig. Sie haben zwar die Stärke ihres Verſtandes und Geiſtes genug gezeigt: ſie ſind bis in die Eingeweide der Erde gedrungen, und haben alle Koſtbarkeiten derſelben hervorgezogen: aber die Weisheit Gottes in der Regierung der Welt, die Plane ſeiner Vorſehung zu ergründen, „dazu ſind ſie zu ſchwach. Geſetzt, es wäre wahr, daß die meiſten Sünder zuletzt ihr lange genoſſenes Glück verlöhren: „muß der Fall allemal ſeyn? Gilt die Anwendung auf mich? „muß ich, weil ich unglücklich geworden bin, ein Sünder ſeyn? „Kann bey mir nicht eine andere Urſache meiner Leiden ſeyn?“ Hier ſpricht allerdings Hiob richtiger als anderwärts, weil er ruhiger ſpricht, und ihn kein neuer Widerſpruch ſeiner Gegner

in

in Affekt ſetzt, ſondern ſie hinter dem 26ſten Kap. geſchwiegen haben. Oben hatte ihn die Hitze des Widerſpruchs und die Bitterkeit der gemachten Vorwürfe öfters zu härtern und unbeſtimmten Ausdrücken verleitet.

1. „Das Silber hat ſeine Stufen,
„Seine Stufen das Gold;
2. „Man ſchmelzt das Eiſen, gräbt es aus Felſen,
„Schmelzt Kupfer aus Steinen.

מקום und מוצא können nicht die Silber- und Goldſtufen ſeyn, ſondern die Gruben יקב, zum folgenden Vers zu ſchlagen, iſt ſchon wegen des Numerus hart; noch härter aber, daß nun der ſo ſchöne Parallelismus des 2ten Verſes verlohren geht, und beym Eiſen nicht wie beym Erz angegeben wäre, woraus es geſchmolzen wird. Und יקב hat keine Schwierigkeit beym erſten Vers, wenn man es giebt „wo man ſchmelzt“ und dieſe eine Art der Arbeit im Silber- und Goldbergwerk für alle andere geſetzt annimmt. Dann hat der ganze Vers den Sinn: der Menſch hat die Silber- und Goldgruben entdeckt, und ſie bearbeiten gelernt.

3. „(Man) verbannt Finſterniß, jeden Winkel zu erforſchen,
„Steine im dickſten Schatten.

Wir würden lieber im 2ten Vers den Namen des Bergmann's angebracht haben, damit alles deutlicher würde. Den 3ten V. möchten wir in dem allgemeinern Sinn faſſen: Finſterniß hindert den Bergmann an ſeiner Arbeit nicht; ihr weiß er zu begegnen. Ohngefähr ſo:

Er macht der Finſterniß ein Ende,
aufs ſchärfſte ſucht er durch
den in Finſterniß und Nacht gehüllten Fels.

So findet ſich חפלית im Hiob immer z. E. XXVI. 10, und צור iſt überhaupt der Berg, in dem der Bergmann arbeitet. Der Verf. fährt fort:

4. „Entſtürzen Bäche dem tiefen Gebirge — bald ſind ſie vergeſſen,
„ſie verſiegen, vom Bergmann gehemmt.“

„Das Erdreich, das den Menſchen Speiſe trägt,
„Wird unten wie vom Feuer umgewühlt.“

Selbſt der Sinn, den der Verf. annimmt, dünkt uns kaum der richtige zu ſeyn, daß unten im Bergwerke Feuer zur Arbeit gebraucht werde, ob er gleich einen Vorgänger darinn hat, den er häufig citirt, Herrn Döderlein. Iſt der Text ganz richtig, ſo iſt Feuer blos als Bild, blos der ſinnlichen Darſtellung wegen da. Der Dichter wollte ſagen: oben trägt die Erde Brod, und unten wird ſie ſo ausgehöhlt, als wäre ſie vom Feuer ausgefreſſen. Die folgenden Verſe heißen nach der Ueberſetzung des Verfaſſers:

6. „Ihre Steine haben Sapphir
„und Goldſand.“

Der Sprache nach nicht richtig. Denn הּ muß ſich als masculinum auf סלעיה beziehen, nicht auf ארץ, das im Vorhergehenden bey אבניה als femininum conſtruirt war. Mit עפרים wüßten wirs noch weniger zu verbinden. Immer ſcheints uns noch natürlicher, eine Beſchreibung des lapis lasuli anzunehmen: Unter ihren (der Erde) Steinen war den Ort des Sapphirs, auf dem Goldſtaub liegt.

7. „Kein Adlerblick ſpäht ſie aus,
„ſpäht ſie nicht aus des Falken Auge.
8. „Nie betrat dieſe Pfade der Tiger,
„nie betrat ſie der Löwe.

Warum wurde נחה übersprungen? Sollte nicht ſogar alles gefälliger ſeyn, wenn es hieße:

Den Pfad dahin kennt der Raubvogel nicht,
des Geyers Blick hat ihn nicht ausgeſpäht.
Das kühnſte Thier hat ihn nie betreten,
der Löwe iſt ihn nie gegangen.

Der Verf. fährt fort:

9. „Den hä[illegible] Arm,
„[illegible]
10. „[illegible]

Die erſte K[illegible] deutlich.

22. „Im Todtenreich tönts:
„„Nur wenig erhaschte unser Ohr.“
23. „Nur Gott kennt ihren Pfad,
„Nur Er kennt ihren Sitz.
24. „Denn der Erde Enden überschaut er,
„Sieht alles unter dem Himmel,
25. „Dem Wind anzuweisen sein Maas,
„Abzuwiegen die Wasser.
26. „Zu bestimmen den Regen,
„Und die Bahn dem treffenden Blitz.
27. „Da sah er, berechnete sie,
„Bestimmte sie allforschend,
28. „Und sprach dem Menschen: „Gott verehren ist Weisheit,
„Ist Weisheit, sich entfernen vom Bösen.“

Der Kürze wegen begleiten wir diese Verse mit keinen Anmerkungen. Das Buch selbst eröffnet eine Abhandlung über Zweck, Alter und Verfasser des Hiob, welche uns nicht in allen Punkten befriediget. Sie kann es aber auch nicht, weil es blos Summarien für Vorlesungen sind, wo der Vers. alles weiter zu erörtern Gelegenheit hat.

Immer wird ein akademischer Lehrer diese Bearbeitung des Hiob zu einer bequemen Grundlage bey Vorlesungen machen können; sie wird auch ein schönes Beweis von den gelehrten Einsichten und dem Geschmacke des Vers. bleiben, der bey einer neuen Auflage leicht das wird ändern können, was ihr der strengere Kunstrichter daran tadeln könnte.

Fw.

12. Erziehungsschriften.

Kleine Kinderbibliothek, herausgegeben von J. H. Campe. XI. Bändchen. Hamburg, in der Heroldschen Buchhandl. 1784. 12 Bögen in kl. 8.

Der Herausgeber rühmt in der Vorrede die willigen Beyträge einsichtsvoller Kinderfreunde, die er bisher zu Fortsetzung

nicht, so muß er selbst erzählen; für jedes Stottern in der Erzählung wird ein Pfand gegeben; jeder von denen aber, die dabey sitzen, muß über das Wort, welches die Auflösung ausmachet, irgend etwas Merkwürdiges sagen, oder eine ihm darüber gemachte Frage beantworten; wer es nicht kann, giebt wieder ein Pfand. Die Pfänderauslösungen sind: Nennung irgend eines großen Mannes, mit einer Anekdote von ihm; Nennung einer merkwürdigen neuen Erfindung; Hersagung seines liebsten Denkspruchs; Nennung dessen, was das schönste und häßlichste auf Erden sey; eines Mannes, den man sich zum Muster gewählt habe; eines Mannes aus der Geschichte, der wegen einer gewissen Tugend vorzüglich ehrwürdig ist; Herzählung einer lustigen Geschichte.

Kupfer zu Hrn. Professor Salzmanns Elementarwerk, nach den Zeichnungen Hrn. Dan. Chodowiecki, von Hrn. Nußbiegeln, Hrn. Penzel, und Hrn. Crusius, Sen. gestochen. Erstes Heft. Leipzig, 1784. bey Crusius.

Das sind also die Kupferstiche, die dem von uns zu seiner Zeit empfohlenen moralischen Elementarwerk zu seiner Vollkommenheit noch fehlten. Es sind ihrer 22, und reichen bis S. 112 zu den Worten: wenn man andre lieb hat, so haben sie uns wieder lieb. Eine zweyte Lieferung soll zur O. M. 1785 erfolgen. Ohne den auf dem Titel genannten berühmten Künstlern ein Compliment machen zu wollen, muß man bekennen, daß sie der deutschen Kunst Ehre machen, so vortrefflich sind sie nach Zeichnung sowohl, als Ausführung. Nur bey Num. XII. und XIII. scheint uns die Miene des Geistlichen verstellt zu seyn; sie drückt nicht aus, was sie ausdrücken sollte, Jammer und Mitleiden über solch einen Anblick; auch glauben wir, daß die ersten Crusiusschen Blätter von den folgenden eben dieses Meisters übertroffen werden. Wir versprechen uns übrigens von dieser Kupfersammlung in Erziehungszimmern den größten Nutzen.

Der vereinigten frommen Wünsche aller rechtschaffenen Schulmänner, die vermuthlich erst 2440 für

Erfüllung gedeihen werden, zweytes Stück — von Joh. Christ. Meier, Rector der Domschule zu Verden. 1783. 9 Bogen in 4.

Da es vereinigte Wünsche der Schulmänner seyn sollen, so versteht sich von selbst, daß sie nicht neu seyn können, sondern daß sie jeder erfahrne Schulmann schon mehrmals in der Stille gethan, auch wohl öffentlich geäußert habe. Wir begnügen uns hier nur, die Wünsche selbst auszuziehen, und müssen die weitläuftige Ausführung eines jeden zur eigenen Nachlesung überlassen. 1) Man schicke keine unmündigen Kinder — nach der Universität, oder man wundre sich nicht, wenn sie, nachdem sie nach Studentensprache absolvirt haben, als höchst Unwissende, und doch Aufgedunsene — wieder ins Vaterland zurück kommen, oder in andern Ländern — sich ins Quartier legen. Um das zu verhüten, thut der Verfasser noch den Wunsch, daß Rechtsgelehrten und Aerzte an Orten, wo Schulen sind, den Primanern Stunden zur Vorbereitung auf ihre Wissenschaft geben möchten. So weitläuftig auch der Verf. über diese Klage ist, so sagt er doch zu wenig darüber, wie diesem Uebel geholfen werden könne. Freylich könnten die Consistorien demselben, durch Festsetzung eines Termins, z. B. von 20 Jahren, unter welchem kein Studierender die Universität beziehen sollte, auf einmal abhelfen: jedoch, wenn auch ein solches Landesgesetz vorhanden wäre, so würde es, wie gewöhnlich durch die Leichtigkeit Dispensationen zu erhalten, bald dahin kommen, daß es so gut als nicht vorhanden wäre. Vielmals liegt die Schuld, wenn von gewissen Schulen so viele Kinder auf die Universität kommen, (viele freylich kommen auch von Privatschulen) an der Schule und den Lehrern selbst, die ihre Schüler entweder Anfangs zu hoch setzen, oder zu frühe fortsetzen, oder den Unterschied der Klassen aufgehoben haben, oder ihrem Schulunterrichte zu wenig Abwechselung, Reichthum, fühlbare Brauchbarkeit, und Anziehung zu geben wissen, daß dadurch junge fähige Köpfe nicht selbst gereizt werden, ihn länger genießen zu wollen, oder schwächere nicht veranlaßt werden, die Nothwendigkeit desselben zu fühlen. Der Recensent wenigstens muß bekennen, daß er unter allen frommen Wünschen der Schulvorsteher diesen am wenigsten zu führen Ursache hat. 2) Daß die gewöhnlichen Examina auf Schulen mögen abgeschafft, und dagegen strengere und feyerli-

che Prüfungen von der Obrigkeit eingeführet werden mögen. Der Verf. hätte billig, was er gewöhnliche Examina nennt, genauer beschreiben sollen, damit sich absehen ließe, in wie ferne er ihnen seine neuen entgegen setzt. Es können Examina auf Schulen gewöhnlich seyn, die sehr gut sind; andere kann man von ihren Fehlern reinigen, zweckmäßiger machen, Eltern und andere Kenner zulassen, und damit die nämlichen Absichten, Beschämung, Ermunterung, Zurückweisung erreichen, die der Verf. durch seine neuen Prüfungen zu erreichen gedenkt. Das Uebrige betrifft Prüfungen nach der Universität. Aber daß man weder Schülern noch Studenten vorher sagen soll, worinn sie examiniret werden sollen, würden wir für ungerecht halten: dem Schlechten kann das Vorausſagen nichts helfen; aber dem Geschicktesten kann das Nichtvorhersagen schaden. 3) Daß man auf Schulen und Universitäten unpartheyische Conduitenlisten halten möge. — Und wenn es nun auch geschähe: würden sie allemal ihre Absicht erreichen, da so manche Schüler und Studenten, die ihre Conduitenliste zwar nicht schriftlich, aber im Gerüchte bey sich haben, nichts desto weniger, nach dem Laufe der Dinge, ihre Dimission oder Versorgung erhalten. Sonderbar ist es übrigens, wenn der Verf. seinen Wunsch mit Beyspielen aus dem Xenophon und Nepos beweist, und daher Anlaß nimmt, auf den Plinius in Denso's Uebersetzung zu führen, um daraus zu zeigen, daß die neuern Völker nichts denken könnten, woran nicht schon die alten längst gedacht hätten; welches noch dazu höchst falsch ist. 4) In den untern Klassen der latein. Schulen soll mehr praktisches Christenthum nach Anleitung der Bibel, mehr Rechnen, Schreiben, Historie, Geographie, Naturlehre und Mathematik — mehr neue als alte Sprachen getrieben werden. Zuerst wird Heynens Vorschlag, die lat. Schulen in kleinen Landstädten zum Theil in Erziehungsinstituten fürs bürgerliche Leben zu verwandeln, mit Gründen widerlegt, denen wir unsern Beyfall nicht versagen können. Praktisches Christenthum sollte freylich mehr getrieben werden, welches bey der gewöhnlichen Katechismusmethode nicht geschieht; allein müssen nicht, so lange leider! der Zwang der symbolischen Bücher dauert, Kinder, davon die meisten aus den untern Klassen in das bürgerliche Leben übergehen, nicht auch zu den symbolischen Unterscheidungssätzen der im Lande eingeführten Glaubensbekenntnisse, erzogen werden — und dazu ist blos biblischer Unterricht wohl nicht hinreichend. Das Compliment, das bey dieser Ge-

An Felsen legt der Bergmann seine Hand
und kehrt von Grund aus Berge um:
durch Felsen führt er Bäche,
alles Köstliche entdeckt sein Blick.

Noch mehr verfeilt scheint das Folgende:

11. „Hemmend den heulenden Strohm,
„bringt er, was Nacht deckte, ans Licht."

Wie konnte doch der Verf. der so viel Empfindung für Dichter hat, das herrliche מבכי „die Thränen der Felsen," verkennen? Es sind die Tropfen, die in dem Bergwerk hervordringen, und alles feuchte machen; daher man, um das Bergwerk keinen Schaden leiden zu lassen, den Pfützen, die daraus entstehen könnten, durch Ableitungen zuvorkömmt.

Der Felsen Thränen sammelt er in Bäche,
und bringet das Verborgene ans Licht.

Es versteht sich, daß wir das Dagesch im ב dem מבכי nehmen, und das Mem für formativ halten.

Das Folgende fließt bey dem Verfasser gut:

12. „Aber die Weisheit, wo willst du sie finden?
„Ihre Wohnung, wo ist sie?
13. „Ihren Schacht weiß der Mensch nicht,
„Sie fand Niemand, wo Sterbliche wohnen.
14. „Die Tiefe sagt: „bey mir ist sie nicht."
„„Bey mir ist sie nicht" erwiedert das Meer.
15. „Um Gold kauft man sie nicht,
„Wiegt nicht gegen sie Silber;
16. „Nicht Ofir's Gold,
„Nicht den prächtigen Onych und Saphir.
17. „Kostbarer ist sie, als Gold und Krystalle;
„Gegen goldene Gefäße tauscht man sie nicht.
18. „Ramot und Gabisch, wer nennt sie?
„Die Weisheit ist mehr, als Perlenfang.
19. „Aethiopiens Topas gleicht ihr nicht,
„Das reinste Gold wiegt sie nicht auf.
20. „Woher kömmt denn die Weisheit?
„Die Weisheit, wo wohnet sie?
21. „Verborgen ist sie jedem sterblichen Auge,
„Verborgen dem Vogel in der Luft.

22. „Im

22. „Im Todtenreich tönts:
„„Nur wenig erhaſchte unſer Ohr.“
23. „Nur Gott kennt ihren Pfad,
„Nur Er kennt ihren Sitz.
24. „Denn der Erde Enden überſchaut er,
„Sieht alles unter dem Himmel,
25. „Dem Wind anzuweiſen ſein Maas,
„Abzuwiegen die Waſſer.
26. „Zu beſtimmen den Regen,
„Und die Bahn dem treffenden Blitz.
27. „Da ſah er, berechnete ſie,
„Beſtimmte ſie allforſchend,
28. „Und ſprach dem Menſchen: „Gott verehren iſt Weisheit,
„Iſt Weisheit, ſich entfernen vom Böſen.“

Der Kürze wegen begleiten wir dieſe Verſe mit keinen Anmerkungen. Das Buch ſelbſt eröffnet eine Abhandlung über Zweck, Alter und Verfaſſer des Hiob, welche uns nicht in allen Punkten befriediget. Sie kann es aber auch nicht, weil es blos Summarien für Vorleſungen ſind, wo der Verf. alles weiter zu erörtern Gelegenheit hat.

Immer wird ein akademiſcher Lehrer dieſe Bearbeitung des Hiob zu einer bequemen Grundlage bey Vorleſungen machen können; ſie wird auch ein ſchöner Beweis von den gelehrten Einſichten und dem Geſchmacke des Verf. bleiben, der bey einer neuen Auflage leicht das wird ändern können, was ihr der ſtrengere Kunſtrichter daran tadeln könnte.

Fw.

12. Erziehungsſchriften.

Kleine Kinderbibliothek, herausgegeben von J. H. Campe. XI. Bändchen. Hamburg, in der Heroldſchen Buchhandl. 1784. 12 Bogen in kl. 8.

Der Herausgeber rühmt in der Vorrede die willigen Beyträge einſichtsvoller Kinderfreunde, die er bisher zu Fortſetzung

dieſer Kinderbibliothek erhalten habe, und verſpricht daher wieder jährlich zwey Bändchen, wie zuvor. Wirklich muß man auch ſagen, daß dieſer Theil vorzüglich gut gewählte neue Aufſätze enthält. Wir rechnen dahin einige neue Gedichte von Gökingk, Fritz der Näſcher, und die Fiſcher; die Geſchichte von Midas, gut verſificirt vom Fräul. von Hagen. Die proſaiſchen Aufſätze vom Hrn. Verf. ſelbſt; ein bewährtes Mittel, recht lang, geſund und froh zu leben; die Freude (oder vielmehr Läſtigkeit) des Stadtlebens; Folgen der Ordnung und Unordnung — (doch hätte die unordentliche Erneſtine ihr Vermögen, mehr durch Folge ihrer Gewöhnung zur Unordnung, als durch eine Feuersbrunſt, verlieren ſollen, wenn ſie ſolche gleich durch einen fallenden Lichtfunken veranlaſſet hatte — denn ſo was kann auch Andern wiederfahren.) Die kleinen Vogelfänger, in Verſen. Die Romanze vom Weyhnachtsheiligen Abend von Bürde — nur ſollte man Kinder nicht leſen laſſen, was nicht auch grammatiſch richtig iſt. Hollen, ein zärtlicher Sohn, die Tabakspfeife, Baharam, und das Chamäleon, von Pfeffel. Das kleine niedliche Neujahrsgedicht an ein Kind, von Jacobi; das Gedicht an eine empfindſame Romanleſerin — aber Wechſel verſpelten, iſt wohl nur provinzial: wir kennen es nicht; der edelmüthige Landmann; die Geſchichte von Willich, von Moritz; Kleiſts Frühling, mit einigen Veränderungen und Abkürzungen — Da dieſes nur ſehr wenige ſind, z. E. ſtatt Kleiſts Zephyr und Wallluſt, Zefir und Freude: ſo hätten wir doch ein Gedicht, das in Jedermanns Händen iſt, nicht in der Kinderbibliothek geſucht, die ſo viel andere ergiebige Quellen hat. Zwey Bogen des Buchs nehmen auch Beyſpiele des Scherradenſpiels ein. — Was der wunderliche Name ſagen wolle, können wir unſern Leſern ſelbſt nicht melden: es iſt aber das nämliche Spiel, das wir ſchon einmal aus dieſer Kinderbibliothek beſchrieben haben. Man macht nämlich ein Räthſel aus einem Worte, das man im Sinne hat und deſſen Sylben beſchreibt. Z. B. ich denke ein Wort von zwey Sylben, davon die erſte ein Werkzeug des Kopfputzes bedeutet, die zweyte aber die Benennung eines Buchſtaben im deutſchen Alphabete iſt, beyde zuſammen aber den Namen eines berühmten Schriftſtellers ausmachen. Hier iſt es nur vermehrt und verbeſſert — und auch das wollen wir zur beliebigen Nachahmung anziehen. Wenn der Nachbar das Räthſel erräth, ſo muß der, wer es aufgegeben hatte, eine kleine Geſchichte erzählen; kann es der Nachbar aber nicht,

nicht, so muß er selbst erzählen; für jedes Stottern in der Erzählung wird ein Pfand gegeben; jeder von denen aber, die dabey sitzen, muß über das Wort, welches die Auflösung ausmachet, irgend etwas Merkwürdiges sagen, oder eine ihm darüber gemachte Frage beantworten; wer es nicht kann, giebt wieder ein Pfand. Die Pfänderauslösungen sind: Nennung irgend eines großen Mannes, mit einer Anekdote von ihm; Nennung einer merkwürdigen neuen Erfindung; Hersagung seines liebsten Denkspruchs; Nennung dessen, was das schönste und häßlichste auf Erden sey; eines Mannes, den man sich zum Muster gewählt habe; eines Mannes aus der Geschichte, der wegen einer gewissen Tugend vorzüglich ehrwürdig ist; Hererzählung einer lustigen Geschichte.

Kupfer zu Hrn. Professor Salzmanns Elementarwerk, nach den Zeichnungen Hrn. Dan. Chodowiecki, von Hrn. Nußbiegeln, Hrn. Penzel, und Hrn. Crusius, sen. gestochen. Erstes Heft. Leipzig, 1784. bey Crusius.

Das sind also die Kupferstiche, die dem von uns zu seiner Zeit empfohlenen moralischen Elementarwerk zu seiner Vollkommenheit noch fehlten. Es sind ihrer 22, und reichen bis S. 112 zu den Worten: wenn man andre lieb hat, so haben sie uns wieder lieb. Eine zweyte Lieferung soll zur O. M. 1785 erfolgen. Ohne den auf dem Titel genannten berühmten Künstlern ein Compliment machen zu wollen, muß man bekennen, daß sie der deutschen Kunst Ehre machen, so vortrefflich sind sie nach Zeichnung sowohl, als Ausführung. Nur bey Num. XII. und XIII. scheint uns die Miene des Geistlichen verstellt zu seyn; sie drückt nicht aus, was sie ausdrücken sollte, Jammer und Mitleiden über solch einen Anblick; auch glauben wir, daß die ersten Crusiusschen Blätter von den folgenden eben dieses Meisters übertroffen werden. Wir versprechen uns übrigens von dieser Kupfersammlung in Erziehungszimmern den größten Nutzen.

Der vereinigten frommen Wünsche aller rechtschaffenen Schulmänner, die vermuthlich erst 2440 für

Erfüllung gedeihen werden, zweytes Stück — von Joh. Christ. Meier, Rector der Domschule zu Verden. 1783. 9 Bogen in 4.

Da es vereinigte Wünsche der Schulmänner seyn sollen, so versteht sich von selbst, daß sie nicht neu seyn können, sondern daß sie jeder erfahrne Schulmann schon mehrmals in der Stille gethan, auch wohl öffentlich geäußert habe. Wir begnügen uns hier nur, die Wünsche selbst auszuziehen, und müssen die weitläuftige Ausführung eines jeden zur eigenen Nachlesung überlassen. 1) Man schicke keine unmündigen Kinder — nach der Universität, oder man wundre sich nicht, wenn sie, nachdem sie nach Studentensprache absolvirt haben, als höchst Unwissende, und doch Aufgedunsene — wieder ins Vaterland zurück kommen, oder in andern Ländern — sich ins Quartier legen. Um das zu verhüten, thut der Verfasser noch den Wunsch, daß Rechtsgelehrten und Aerzte an Orten, wo Schulen sind, den Primanern Stunden zur Vorbereitung auf ihre Wissenschaft geben möchten. So weitläuftig auch der Verf. über diese Klage ist, so sagt er doch zu wenig darüber, wie diesem Uebel geholfen werden könne. Freylich könnten die Consistorien demselben, durch Festsetzung eines Termins, z. B. von 20 Jahren, unter welchem kein Studierender die Universität beziehen sollte, auf einmal abhelfen: jedoch, wenn auch ein solches Landesgesetz vorhanden wäre, so würde es, wie gewöhnlich durch die Leichtigkeit Dispensationen zu erhalten, bald dahin kommen, daß es so gut als nicht vorhanden wäre. Vielmals liegt die Schuld, wenn von gewissen Schulen so viele Kinder auf die Universität kommen, (viele freylich kommen auch von Privatschulen) an der Schule und den Lehrern selbst, die ihre Schüler entweder Anfangs zu hoch setzen, oder zu frühe fortsetzen, oder den Unterschied der Klassen aufgehoben haben, oder ihrem Schulunterrichte zu wenig Abwechselung, Reichthum, fühlbare Brauchbarkeit, und Anziehung zu geben wissen, daß dadurch junge fähige Köpfe nicht selbst gereizt werden, ihn länger genießen zu wollen, oder schwächere nicht veranlaßt werden, die Nothwendigkeit desselben zu fühlen. Der Recensent wenigstens muß bekennen, daß er unter allen frommen Wünschen der Schulvorsteher diesen am wenigsten zu führen Ursache hat. 2) Daß die gewöhnlichen Examina auf Schulen mögen abgeschafft, und dagegen strengere und feyerli-

ihe Prüfungen von der Obrigkeit eingeführet werden mögen. Der Verf. hätte billig, was er gewöhnliche Examina nennt, genauer beschreiben sollen, damit sich absehen ließe, in wie ferne er ihnen seine neuen entgegen setzt. Es können Examina auf Schulen gewöhnlich seyn, die sehr gut sind; andere kann man von ihren Fehlern reinigen, zweckmäßiger machen, Eltern und andere Kenner zulassen, und damit die nämlichen Absichten, Beschämung, Ermunterung, Zurückweisung erreichen, die der Verf. durch seine neuen Prüfungen zu erreichen gedenkt. Das Uebrige betrifft Prüfungen nach der Universität. Aber daß man weder Schülern noch Studenten vorher sagen soll, worinn sie examiniret werden sollen, würden wir für ungerecht halten: dem Schlechten kann das Voraussagen nichts helfen; aber dem Geschicktesten kann das Nichtvorhersagen schaden. 3) Daß man auf Schulen und Universitäten unpartheyische Conduitenlisten halten möge. — Und wenn es nun auch geschähe: würden sie allemal ihre Absicht erreichen, da so manche Schüler und Studenten, die ihre Conduitenliste zwar nicht schriftlich, aber im Gerüchte bey sich haben, nichts desto weniger, nach dem Laufe der Dinge, ihre Dimission oder Versorgung erhalten. Sonderbar ist es übrigens, wenn der Verf. seinen Wunsch mit Beyspielen aus dem Xenophon und Nepos beweist, und daher Anlaß nimmt, auf den Plinius in Denso's Uebersetzung zu führen, um daraus zu zeigen, daß die neuern Völker nichts denken könnten, woran nicht schon die alten längst gedacht hätten; welches noch dazu höchst falsch ist. 4) In den untern Klassen der latein. Schulen soll mehr praktisches Christenthum nach Anleitung der Bibel, mehr Rechnen, Schreiben, Historie, Geographie, Naturlehre und Mathematik — mehr neue als alte Sprachen getrieben werden. Zuerst wird Heynens Vorschlag, die lat. Schulen in kleinen Landstädten zum Theil in Erziehungsinstituten fürs bürgerliche Leben zu verwandeln, mit Gründen widerlegt, denen wir unsern Beyfall nicht versagen können. Praktisches Christenthum sollte freylich mehr getrieben werden, welches bey der gewöhnlichen Katechismusmethode nicht geschieht; allein müssen nicht, so lange leider! der Zwang der symbolischen Bücher dauert, Kinder, davon die meisten aus den untern Klassen in das bürgerliche Leben übergehen, nicht auch zu den symbolischen Unterscheidungssätzen der im Lande eingeführten Glaubensbekenntnisse, erzogen werden — und dazu ist blos biblischer Unterricht wohl nicht hinreichend. Das Compliment, das bey dieser Ge-

legenheit Hrn. Salzmann gesagt wird, daß ihn der Verf. mit eigner Beschämung, und mit eben der Empfindung bewundere, wie Cäsar die Statue Alexanders — halten wir für kriechend und unschicklich. Hr. Salzmann meynts recht gut, aber er ist ein Vielschreiber, und daher ist wohl manches nicht so, wie es seyn sollte. 5) Man verhute, daß Schul- und Erziehungsanstalten nicht zu groß werden — wohl wahr: inzwischen, dächten wir, sey itzt auf vielen Schulen schon dafür gesorgt. 6) Daß die lästige und schädliche Menge der Klassen in den lat. Schulen, sonderlich kleiner Städte vermindert werden möge. Die Nothwendigkeit dieses Wunsches sehen wir eben nicht ein. Der Verf. scheint die Zahl der Klassen auf 4 reduciren zu wollen. Nun auf die Zahl selbst kömmt es nicht an, wenn nur der Zweck des Schulunterrichts erreicht wird; da aber der Verf. von Schulen zu reden scheint, wo die Kinder von der Buchstabenkenntniß an bis zur Tüchtigkeit zur Universität sollen gebracht werden, so können wir doch auch nicht absehen, wie dies in 4 Klassen sollte geschehen können. Und wie lange soll denn der Knabe in einer Klasse sitzen bleiben, wenn er sie nicht bald durchlaufen haben, und als Knabe auf die Universität wandern soll? Gymnasien freylich, die ihre Zöglinge schon von Stadtschulen erhalten, brauchen der Klassen weniger, aber von solchen redet der Verf. nicht. Und überhaupt was liegt an der Mehrheit der Klassen? Schaden bringt sie nicht, vielmehr aber, wenn durch die Zusammenziehung zweer Klassen in eine der Kinder für eine Klasse zu viel werden. Wozu also solche vergebliche Wünsche? 6) Man mache auf Schulen keinen Unterschied, wo keiner ist, und lasse Schüler, so lange sie auf Schulen sind, Schüler seyn. Sehr richtig, wenn nur nicht oft dem Lehrer, gegen seine besten Ueberzeugungen, die Hände gebunden wären! Auch geben wir dem Verf. nicht Unrecht, wenn er will, daß der Lehrer seinen Schüler mit Er, nicht mit Sie, anreden müsse. Es kömmt überhaupt auf solche Höflichkeitsworte wenig an. Aber alles, was dem Lehrer mehr Autorität, und dem Schüler weniger Eigendünkel giebt, ist nützlich. 7) Man gebe Schullehrern eine bequeme Wohnung — scheint eigentlich nur da zu stehen, um Sr. Magnificenz, dem Hrn. Gen. Sup. Pratje, ein öffentliches Compliment zu sagen, daß er dem Verf. eine ausgebesserte Wohnung verschafft hat.

Es sind dieser Schrift noch einige Blätter beygelegt, worinn Hr. M. 41 Reden und Unterredungen seiner Schüler ankün-

ankündigt. Ob aber Ankündigungen in dem Ton: — wobey die Zuhörer nicht schlafen werden — wobey die Zuhörer eine heilsame Erschütterung des Zwergfelles haben können — wobey sich die Zuhörer wundern werden, wie diese drey Dinge (Taschenuhren, Sporen und Schulbücher) zusammenkommen — unterreden sich über Haare, Haarzöpfe und Frisuren, nicht unter der Würde eines Schulmannes und einer öffentlichen Schulschrift sind, wollen wir dem Hrn. Verf. selbst zur Ueberlegung geben.

Wie muß der Jüngling beschaffen seyn, der mit Nutzen die Schule mit der Universität vertauschen will? beantwortet von J. Chr. Meier, Rector zu Verden. 1783. Stade. 4 Bogen in 4.

Der Zweck dieser kleinen Schrift scheint mehr local zu seyn: der Ton derselben besteht in einer beständigen Anrede an des Verf. Zuhörer, denen er vorrechnet, wie weit sie es bey ihm hätten bringen können, und wie gleichwohl viele von ihnen auf die Universität giengen. Daraus kann man denn nun freylich auch allgemein die Forderungen abziehen, die der Verf. überhaupt an angehende akademische Bürger thut: sie sind nicht übertrieben, aber gegründet, und so wie sie jeder rechtschaffene Schulmann thun wird; aber eben deswegen haben wir nicht nöthig, sie auszuziehen. Daß er die griechische und lateinische Sprache nicht ausschließt, versteht sich von selbst, und das von Rechtswegen. Er forbert auch für künftige Juristen und Aerzte einen Vorschmack ihrer Wissenschaft, und wiederholt daher seinen Wunsch, daß Rechtsgelehrte und Aerzte in dieser Absicht Primanern der Schule ihres Ortes eine Stunde geben möchten. Auch wünschet er zu Verhütung gewisser, durch Unwissenheit der Folgen begangenen, Greuel und Ausschweifungen, hierüber und über die Kenntniß des Körpers, auf Schulen medicinischen Unterricht — der aber allein doch wohl nicht immer hinreichend ist, den Strohm der Verführung und Leidenschaften auf der Akademie aufzuhalten. Eine Stelle, die wir sehr wahr finden, und mit uns jeder Schulmann wahr finden wird, schreiben wir ab. S. 11. „Je mehr „man es jungen Studirenden erleichtert, desto weniger lernen „sie, und wollen sie lernen, und ihren Kopf anstrengen, und

„mus verschwendet werden.“ Oder was werden sie bey den schwülstigen Denksprüchen S. 62, wo vom moralischen Gefühl die Rede ist, denken; „Es wäre schön, wenn man so nach „richtigen Kompas, eine Lebenslandkarte hätte. — — Bildung des moralischen Gefüls! ein groſses Thema für Erziehung.“ Zuweilen trägt der Verf. seine Vorschriften verständlicher vor, fügt auch wohl einen Wink bey, wie man sie nutzen soll; dann ist seine Arbeit nicht ohne Verdienst; nur hätte er die Foderungen niemals übertreiben, sondern immer auf die menschliche Schwäche dabey Rücksicht nehmen sollen. Warum soll z. B. die Herzensgüte S. 57, durchaus „die „edelsten Entschlüsse aus den lautersten, reinsten Absichten „zu Erreichung der besten Zwecke“ erzeugen? warum durchaus eine „heilige — — Gesinnung seyn, welche den Willen „stäts aufs Gute lenkt?“ Wer erreicht wohl hienieden den hier vorgezeichneten höchsten Grad? Eben so versteht Rec. den Verf. entweder nicht recht, oder kann ihm nicht beystimmen, wenn er vom Gebrauche der Bibel bey der Erziehung S. 85 sagt; „Fruchtbarkeit der Schrift zu theoretischen, ascetischen, symbolischen und paraboliſchen Bemerkungen. Jesus „das höchste Muster.“ Soll der Erzieher die Kinder mit allen diesen Bemerkungen unterhalten und ausbilden? Nicht blos übertrieben, gar abschreckend ist es, wenn die Frauenzimmer S. 70 also angeredet werden: „Herabgewürdigte, „herrschsüchtige, lasterhafte Thoren — — und welche Namen „alles mehr? wenn man eure wirkliche Beschaffenheit denkt.“ Das ist keine Einladung für Leserinnen; und nur den wenigsten Lesern kann das Buch nutzbar seyn. Für wen schrieb es denn der Verfasser?

It.

Ueber die gute Laune des Schulmannes, nebst einer Nachricht von der Neu-Ruppinschen Schule und einer damit zu verbindenden Erziehungsanstalt, von Ph. J. Lieberkühn. Züllichau — Frommann — 1782.

„Die gute Laune — dieser Zustand des Gemüths, worinn es von keiner unangenehmen Empfindung beherrscht wird — ist bey jedem Geschäffte, das eine freye Thätigkeit des Geistes

und ein wohlwollendes Herz erfodert, unentbehrlich, wenn man es mit Erfolg betreiben will. Soll der Geist seine Aufmerksamkeit leicht und ungehindert auf seinen Zweck lenken, sollen ihm die erforderlichen Ideenreihen ohne Zwang zuströmen, und seine Gegenstände sich ihm im wahren und vollen Lichte darstellen: so muß kein Unmuth die Seele erfüllen, keine üble Laune das Spiel ihrer Kräfte hemmen, keine trübe Fantasie den Blick ihres Verstandes verdunkeln. — Noch wohlthätiger aber fließt vielleicht die gute Laune auf das Herz ein, als auf den Verstand! Sind wir nicht immer am stärksten zum Wohlwollen und zur Simpatie gestimmt, wenn unsre Seele heiter und unbewölkt ist? Sind wir dann nicht verträglicher, geduldiger, großmüthiger? Jede Tugend gedeiht besser unter dem Einfluß einer heitern Seelenstimmung, jede Pflicht wird uns dann leichter, jedes Geschäfft angenehmer. Die üble Laune sieht alles im widrigen Lichte, sie nährt die Seele mit schwarzen Bildern, sie macht das Herz enge und unfreundlich. Dann beleidigen uns Kleinigkeiten, unsere Empfindungen verlieren ihr richtiges Verhältniß, wir werden ungerecht und lieblos. Und fodert die Pflicht dann von uns Aufopferungen, so fehlt dem Herzen der gute Muth und die freudige Entschlossenheit, die dazu so unentbehrlich sind." Und nun die Anwendung davon auf den Schulmann. Sollte irgend Jemand, der sich mit Kindern beschäfftigt, diese kleine vortreffliche Schrift nicht schon längst vor dieser späten Anzeige gelesen haben, der lese sie noch, sie verdient es in aller Hinsicht.

Die auf dem Titel angekündigte Erziehungsanstalt des Hrn. L. ist seitdem schon zur Wirklichkeit gekommen.

Methode naturelle d'instruction par Mr. *Wolke* etc. traduite par Mrs. O et K. revue par Mr. Huber. à Leipzic chés Crusius 1782.

Dies ist die französische Uebersetzung von Hrn. W. Beschreibung der 53 ersten Kupfertafeln, die ehmals zum Basedowschen Elementarwerke gestochen wurden. Auch die bey dem deutschen Original befindliche Einleitung ist hier, doch mit einigen Veränderungen, übersetzt. Es ist sehr zu wünschen, daß dies Buch mit seinen Uebersetzungen (eine lateinische ist itzt, da ich

dies

dies schreibe, auch schon da) von den Lehrern der Jugend zweckmäßig gebraucht werden möge, nämlich bey der Mittheilung von nützlichen Sachkenntnissen in einer fremden Sprache, diese fremde Sprache Anfängern, die Kinder sind, bis auf einen gewissen Grad mechanisch beyzubringen. Ich hoffe auch, daß jedes neue Hülfsmittel dieser Methode derselben mehr Beyfall verschaffen werde. Denn Manche sind ihr nur darum abgeneigt, weil sie ihnen zu beschwerlich wird.

Das Französische ist, so viel ich als ein Deutscher urtheilen kann, recht gut, wenigstens gut zu diesem Zwecke, und ich werde sehr zufrieden seyn, wenn meine Kinder nur erst so viel und so gut französisch wissen, als in dieser Uebersetzung enthalten ist. Auch bürgt Herrn Hubers Name für die Güte derselben.

Gedanken, Vorschläge und Wünsche ꝛc. von Resewitz. Vierten Bandes erstes Stück. Berlin — Nicolai — 1783.

Außer zwey Anreden vom Herrn R. an die studirende Jugend zu K. B. finden sich hier Herrn Tamms Aforismen aus dem Preisaufsatze im 3ten B. 4ten St. die dem Lehrer beym Unterrichte im Stil zum Leitfaden dienen können. Ebenderselbe hat einige Bemerkungen und Regeln für Lehrer der Jugend vom guten Vortrage beym Lesen geschrieben. In beyden Aufsätzen zeigt sich Herr T. als einen Mann, der mit Kenntniß der Sache schrieb, und dessen Bemerkungen und Regeln den Lehrern der Jugend gute Dienste leisten werden. Dann ist hier noch ein Aufsatz vom Herrn Große über die Methode, nach welcher die römische Jugend zu Rednern und Schriftstellern gebildet wurde. Hr. G. meynt, daß uns zwar in vielen Wissenschaften, ja in den mehresten, itzt ein Sonnenlicht strale, wo ihnen, wenn er sich so ausdrücken dürfe, nur eine Lampe und wohl gar ein Irlicht schien. Nur in Einer Kunst seyen die Alten noch itzt unsere Meister, nämlich in der Beredsamkeit im weitern Verstande, oder in der Kunst wohl durchdachte schöne Gedanken ordentlich, deutlich, zusammenhängend, und zugleich zierlich und schön vorzutragen. Wir bewundern, fährt er fort, noch mit Recht die Meisterstücken eines Cicero, Livius, Sallustius, Plinius und Anderer, und haben bey der ausgebreitetern

breiteten Schreiberey unſers Jahrhunderts, und trotz den immer korpulenter werdenden Meßkatalogen, immer noch ſehr wenig deutſche Schriftſteller, die wir ihnen zur Seite ſetzen könnten.“ Sollten wir wirklich der guten deutſchen Schriftſteller ſo wenig, und die Alten deren ſo viel haben? Laß doch ſehen! Reſewitz, Jeruſalem, Wieland, Leſſing, Nicolai, Engel, Mendelsohn, Möſer, Abt, Garve, Meinhardt, Schloſſer, Gellert, Rabener. Da habe ich, ohne zu ſuchen, in der Geſchwindigkeit ein Dutzend deutſcher Schriftſteller zuſammengebracht, für welche mir ein Cicero, wenn er wieder käme, ſo viel Reſpekt haben müßte, als Hr. G. für ihn hat. Und wie leicht wollte ich das zweyte und dritte Dutzend voll haben. Ich würde mit Pomonens Verfaſſerin anfangen. Wo man die guten Schriftſteller ſchon bey Dutzenden zählen kann, da ſteht es wahrlich um die Wohlredenheit ſo ſchlecht nicht mehr, wenn man gleich immer zehen ſchlechte Schriftſteller gegen einen guten hat. War denn das in Rom anders? Uebrigens hat es mit den Urſachen, die Hr. G. von dem Daſeyn der guten Werke der Alten angiebt, ſeine Richtigkeit.

Gedanken, Vorſchläge und Wünſche ꝛc. von Reſewitz. Vierten Bandes zweytes Stück. Berlin — Nicolai — 1783.

Den Mann will ich ſehen, der die Mängel unſerer Erziehung, Schulen und Univerſitäten, die Unzulänglichkeit der bisherigen Vorkehrungen zur Verbeſſerung der Erziehung und des Unterrichts, und die Nothwendigkeit einer höhern Unterſtützung, wenn dieſe Verbeſſerung gelingen ſoll, richtiger ins Auge gefaßt, und treffender beſchrieben hat, als Hr. R. ſo wie in ſeinen vorigen pädagogiſchen Schriften, alſo auch beſonders in dieſem Stücke. Nur ein paar Aeußerungen finde ich, wo ich anders, als Herr R. denke. Die eine betrifft die Sprachübungen beym Anfange des Lateinlernens, die ich noch immer aus einem andern Geſichtspunkte anſehe, als er. Ich behaupte nämlich noch izt, daß, wer im Lateinſprechen, oder auch nur im Verſtehen des mit ihm Geſprochenen, Fertigkeit hat, laß dieſes Latein immer unrömiſch ſeyn, weit eher einen ächten römiſchen Schriftſteller werde verſtehen lernen, als ein anderer, den man durch Vokabelbücher und Grammatik zu dieſer Lektüre

türe vorbereitet, so wie ein Niedersachse, der von Jugend auf immer unhochdeutsches Hochdeutsch sprechen hört, unendlich leichter einen guten hochdeutschen Schriftsteller verstehen lernt, als ein Ausländer, der kein Wort deutsch gehört hat, und nun auf die Weise deutsch lernen soll, wie wir gewöhnlich Latein lernen. Schlechter und hausbackener, als das niedersächsische Hochdeutsch des ungelehrten Niedersachsen ist, kann doch das schlechte Latein des mit seinen Schülern Latein plaudernden Lehrers nicht seyn, vielmehr wird es besser seyn, wenn diese Methode erst mehr in Gang kömmt, erst mehrere sich derselben befleißigen, und also mehr Hülfsmittel dazu aufgesucht und angeschafft werden. Die Benennungen der Dinge des gemeinen Lebens, die wir haben, und die die Römer nicht hatten, oder die wir anders haben, als die Römer sie hatten, mögen die Kinder künftig immerhin vergessen, und werden sie auch vergessen, daran liegt nichts; man hätte ihnen gar keine Namen gegeben, wenn man nicht bisweilen von ihnen hätte sprechen müssen. Oder wenn sie sie nicht vergessen, wenn die zweyte Art davon künftig in den lateinischen Schriftstellern vorkömmt, die sie lesen, so mag es dann genauer bestimmt und beschrieben werden, was diese Wörter bey den Römern für Sachen und Ideen bezeichneten. Dies muß ja auch geschehen, wenn die Kinder anstatt Latein zu sprechen, Vokabeln gelernt haben. Domus heißt ein Haus, aber ein römisches Haus sah ganz anders aus, als ein deutsches; Deus heißt ein Gott, aber wie verschieden war ein Gott der Römer von dem Gott der Christen! Iudicium heißt das Gericht, wie verschieden waren die römischen Gerichte von den meisten der unsrigen! Man könnte ja gar nicht, weder mündlich noch schriftlich, übersetzen lassen, wenn man verlangte, daß der Knabe sich bey dem deutschen Wort jedesmal den ganzen Umfang des lateinischen denken sollte. Was nun hier durch Erklärungen und genauere Bestimmungen nachgeholfen werden muß, das kann ja auch nur bey dem Latein sprechenden Knaben geschehen, so ist aller Schaden gehoben. Auch sind der Wörter, wobey der alte Römer und der moderne Lateiner völlig einerley denken, weit mehrere, sollt ich meynen, als derer, womit sie verschiedene Begriffe verbinden. Lux, ignis, aqua, aer, sol, luna, stella, arbor, ramus, fluere, stare, ire, dormire, accendere, exstinguere, pungere, und tausend andere, die im gemeinen Leben täglich in ihrer eigentlichen Bedeutung — von der figürlichen ist nicht die Rede — vorkommen,

men, bedeuteten ehmals in Rom gerade nicht mehr und nicht weniger, als sie itzt in Magdeburg und Berlin bedeuten. Und nun rechne man noch die viele Zeit, die, nach der gewöhnlichen Methode, mit Erlernung der Deklinationen und Conjugationen, der Geschlechter, der Sprachtheile, der syntaktischen Regeln zugebracht wird, die man aber bey der Sprechmethode größtentheils erspart — und obendrein erspart man sich und den Kindern noch unzähligen Verdruß, Klagen, Schelten, Handschmisse u. s. w. — sollte denn wohl die Sprechmethode ein so untaugliches Mittel seyn, als Herr R. glaubt, die Jugend zum Lesen der Alten vorzubereiten?

In Ansehung einiger Verbesserungen der Universitäten, die Hr. R. für sehr leicht hält, kann ich auch nicht seiner Meynung seyn. Er will, man solle, um den Privatfleiß der Studenten zu befördern, Regeln und Zeiten festsetzen, wo der Lehrling das, was er aus den Vorlesungen gefaßt hätte, schriftlich aufsetzen, und zur Beurtheilung seines Lehrers einreichen, oder andere zweckmäßige Ausarbeitungen für sein Fach liefern müßte. Dies halte ich für ganz unmöglich wegen der großen Anzahl der Studenten und der geringen Anzahl der Lehrer, wegen der Unbändigkeit der erstern, wegen der leichten Möglichkeit, den Lehrer durch nicht selbst gemachte Arbeiten zu hintergehen. Dasselbe gilt von den Sitten, wo ich es ebenfalls für schlechterdings unmöglich halte, solche Aufsicht, solche Censuren u. s. w. einzuführen, wodurch dem grassirenden Sittenübel vorgebeugt werde. Wer selbst auf der Universität lebt, und Gelegenheit und Lust hat, hinter dem Vorhang zu stehen, der wird mir hoffentlich Recht geben.

Der Kinderbeobachter. Zweytes Bändchen. Baireuth, bey Lübecks Erben. 1783.

Ich besinne mich nicht mehr auf das erste Bändchen. Aber wenn es nicht besser gewesen ist, als dies zweyte, so hätte es, ohne Nachtheil für die Jugend, wegbleiben können, so gut wie dies. Von Beobachtungen über Kinder steht kein Wort darinn. Die Titel zu den Kinderbüchern müssen nach gerade schwerer zu machen seyn, als die Bücher selbst, warum wählte man sonst solche, die mit dem Inhalte nichts gemein haben?

Kin-

Kinderbibliothek für Eltern und Erzieher, oder Nachrichten von den neuesten guten Kinderschriften. Viertes Stück. Frankf. und Leipzig — Brönner. 1783.

Daß diese Schrift entbehrlich sey, glaube ich schon sonst gesagt zu haben, und weiter weiß ich auch itzt nichts davon zu sagen.

Neues Elementarwerk ꝛc. Zehnter Theil — Halle — Gebauer — 1784.

Dieser Theil enthält den Religionsunterricht für den zweyten Cursus, und hat zwey Abschnitte, Geschichte des Menschen, die von dem ersten Menschenpaar durch die merkwürdigsten Revolutionen der Menschheit bis auf Christum fortgeht, und dann die Lebensgeschichte Jesu Christi, die zugleich seine Lehren enthält.

Archiv für die ausübende Erziehungskunst. Zehnter Theil.

Die Einrichtung und der Werth dieses Archivs sind aus den vorigen Theilen bekannt. Doch fängt mit diesem Theil die Veränderung an, die in der Vorrede zum neunten angekündigt worden, daß nämlich blos Recensionen geliefert werden, und dies Werk eine Bibliothek für Pädagogen und Erzieher seyn soll, obgleich der vorige Titel beybehalten ist. Der Beurtheilungen sind 99. Sie scheinen mit Einsicht und Unpartheilichkeit gemacht zu seyn. Es ist zu diesem Theile auch ein besonderer Titel:

Roos Bibliothek für Pädagogen. Erster Theil.

Archiv für die ausübende Erziehungskunst. Eilfter und zwölfter Theil. Gießen — Krieger — 1784.

In diesen Theilen stehen interessante pädagogische Abhandlungen von Büsching, Gedicke, Lieberkühn u. s. w. die vielen Stoff zum Nachdenken geben.

Schauplatz der Natur und Künste in vier Sprachen ꝛc. Zehnter Jahrgang. Wien — Kurzbeck — 1783.

Mit diesem Theile wird dies nützliche Werk beschlossen, das sowohl zur Sach- als Sprachkenntniß sehr behülflich ist, wenn ein Lehrer der Jugend nur soviel Geld erübrigen und sich selbiges anschaffen könnte.

Briefwechsel der Familie des Kinderfreundes. Zweyter Theil. Leipzig — Crusius — 1784.

Erhält und verdient noch immer den Beyfall der Leser. Der Stil scheint mir hin und wieder zu witzig für Kinder.

Wolkii Commentarius in tabulas centum elementares aeri incisas etc. in latinam linguam conversus. In priores LIII tabulas. Lipsiae. 1784. apud Crusium.

Hier ist nun auch die lateinische sehr wohl gerathene Uebersetzung von Hrn. W. Beschreibung der ersten 53 Kupfertafeln zum Basedowischen E. W., also ein neues Hülfsmittel für diejenigen, die den Anfang des Lateinlernens bey Kindern gern mit Sprechübungen machen möchten, wenn sie nur über eine Menge Dinge des gemeinen Lebens und der Kupfertafeln lateinisch zu reden wüßten. Hier haben sie zugleich den Vortheil, daß sie da, wo es möglich zu machen war, klassisch Latein, und da, wo es nicht möglich war, doch den Ausdruck der ächten Latinität so nahe gebracht finden, als nur thunlich war. Ich glaube nicht mit dem Herrn Uebersetzer, daß Cicero, wenn er von den Todten auferstünde — vorausgesetzt, daß er sich mit dem Sachinhalt bekannt gemacht hätte — die wenigsten Stellen dieser Dolmetschung kaum verstehen würde. Auch glaube

ich, daß das Lesen und Sprechen eines solchen Lateins, als dies Buch enthält, eine bessere Vorbereitung auf das Verstehen des Cäsars und anderer ächten Lateiner sey, als der gewöhnliche Weg, den man mit der Jugend zu diesem Zwecke zu gehen pflegt.

Kinderbiographie bis an die Jahre ihres Bestimmungsstandes. Altenburg — Richter — 1783. 7 Bogen in 8.

Dies Büchlein gehört unter die, woran man nicht viel zu loben, und nicht viel zu tadeln finden. Daß der Titel nicht mit der Ausführung übereinkam, sah der Verf. schon, als er die Vorrede schrieb; warum ließ er denn die Worte: bis an die Jahre ꝛc. nicht weg?

Hz.

J. N. Eyrings Pädagogisches Jahrbuch, darin einzelne Erziehungsanstalten beschrieben, und über besondere Gegenstände der Erziehung Betrachtungen angestellt werden. Drittes Stück. Göttingen, im Verlage der Wittwe Vandenhoek, 1783. 5 Bogen in 8.

Von beydem, was der Titel verspricht, enthält dieses Stück nichts, sondern nur zwey von dem Herausgeber gehaltene Schulreden. Die erste ist eine lateinische Gedächtnißrede auf den vormaligen beliebten Göttingschen Musikdirektor und Lehrer an hiesiger Stadtschule, Schweinitz, bey Einführung seines Nachfolgers im Schulamte, Hrn. C. Fr. Rudorfs. Sie schildert in gutem Latein einen glückseligen Schulmann, und ist allerdings des Abdrucks werth. Die andere ist eine Anrede an die Versammlung der Lehrer und Zöglinge, am Censur- und Translocationstage, den 29. Apr. 1783, womit die Einführung eines neuen Lehrers, und die Vertheilung der Prämien verbunden war. Der Redner klagt darin, daß durch zahlreiche Beyspiele mißrathener Zöglinge, der ganze Charakter der Eingebohrnen weit und breit verunstaltet wor-

den ſey; und ermuntert ſie durch beſſere Beyſpiele dieſe Schande wegzuwiſchen. Wir bewundern übrigens die zahlreichen und anſehnlichen Prämien, die durch alle Claſſen vertheilt worden ſind, worunter welche von 2 Dukaten, oder an neuen Büchern von nicht geringem Werthe ſind. Wir hätten wohl zu wiſſen gewünſcht, aus welchem Fond, oder durch weſſen Freygebigkeit ſie beſtritten werden.

Pf.

Charaden, eine angenehme Uebung des Witzes und Nachdenkens für Kinder. Leipzig, bey Cruſius, 1784. 15 Bogen in Sedez.

Herr Salzmann bekennt ſich in der Vorrede zum Verfaſſer dieſer Räthſelſammlung, und erklärt ſie zugleich für eine Frucht der Langenweile in den letzten Winterabenden. Das mögen ſie nun freylich ſeyn: wir kennen gleichfalls Geſellſchaften, wo man, wenn andere Spiele ihre Dienſte verſagten, zu dergleichen ſelbſt gemachten Räthſeln ſeine Zuflucht nahm, deren man wohl funfzig in einem Abend hinſchreiben kann; aber man dachte nicht daran, daß ſie nach dem Gebrauch einer viertelſtündigen Beſchäftigung auch noch dienen könnten, ein Buch zu ſchreiben. Jedoch wer weiß, was nach einem ſo glücklich gemachten Anfang und gegebenen Beyſpiel inskünftige noch geſchieht! **Campe** gab in ſeiner Kinderbibliothek zu dieſem Räthſelſpiel die erſte Idee und Beyſpiele. Man beſchreibt ein Wort, das man im Sinn hat, nach ſeinen einzelnen Sylben, und nach der Bedeutung des Ganzen, und läßt ſolches errathen. Dieſe Räthſel nennt man itzt Charaden, und deren hat denn der Verf. mit ſeinen Kindern bey 300 erfunden, und, ſammt ihren Auflöſungen, drucken laſſen. Wir ſetzen ein einziges zur Probe her: „Ein dreyſylbiges Wort. „Die erſte Sylbe bedeutet einen Zuſtand, in dem man ſich „nicht wohl befindet; die andere ein Eiſen, das man auf den „Schiffen hat; das Ganze einen bekannten Romanhelden — „Nothanker.“ Die Räthſel ſind ſo gedruckt, daß ſie einzeln ausgeſchnitten, und gleichſam wie Spielkarten zum Errathen können herumgegeben werden. Die Auflöſungen ſind mit den nämlichen Nummern beſonders gedruckt, und werden zum Nachſchlagen zurückbehalten.

V.

Rei-

Reisen der Salzmannischen Zöglinge. Erstes Band. Leipzig, bey Crusius. (1784.) 16 Bogen in 8.

Die Reise, die hier beschrieben wird, gieng noch von Dessau aus in das Magdeburgische, Halberstädtische und Mansfeldische. Die Erzählungen oder moralischen Nutzanwendungen (der letzten sind mehr als der ersten), dessen was der Verfasser gesehen hat, sind nicht nach den Tagen des Reisediariums, sondern nach besondern Ueberschriften geordnet; z. E. S. 23. von der Verwandlung der Menschen in Engel und in Thiere, das erste, wenn ihn der Mangel an einer Sache lehrt, ein Erfinder zu werden, bey dem Anblick des Thors und der Mauren des Städtchen Aken von Ziegelsteinen, das letzte bey Gelegenheit einer Unterredung mit einem Branntweintrinker. Doch wir wollen bey der Ordnung bleiben. Auf der Straße von Dessau bewundert er den Fleiß der Menschen, einen blos sandigen Boden in Gärten umzuschaffen, oder zum Tabacksbau zu nutzen: die Begegnung eines jüdischen Frauenzimmers, das er seine Leser sehr lange errathen läßt, veranlaßt ihn Billigkeit gegen Juden zu empfehlen. Beym Eintritt ins Magdeburgische bemerkt er die preußischen Bemühungen, wie er sagt, die Welt zu verschönern, durch Vertheilung eines Riets in Aecker, und Pflanzung der Maulbeerbäume an die Straßen, und erklärt den Nutzen von beyden; auch bemerkt er nicht nur die Verschiedenheit und bessere Beschaffenheit des Bodens, sondern auch die Nationalverschiedenheit der Menschen; der Magdeburger sey kurz, untersetzt, mit schwärzlichen Augen; der Dessauer lang und hager ꝛc. In Egeln fand er den Hrn. Rect. Funk aus Magdeburg, und empfiehlt ihn auch als einen guten Clavierspieler und Rector. Eine weitläuftige Abhandlung über das Glück des Gutenmorgensagens. Besuch im benachbarten Nonnenkloster Marienstuhl, worin der Verfasser bey dem Anblick der die Klosteräcker bestellenden Ackerknechte die Frage aufwirft: ob es auch wohl recht sey, daß so viele Menschen ihre Kräfte für einige Frauenzimmer aufopfern müssen, die der Welt mit nichts nützen, als mit ihrem Gebete, das doch ein jeder Mensch für sich selbst verrichten kann; so wundert uns, wie er den armen Nonnen diesen Dienst mißgönnen kann, und diese Frage nicht lieber bey hundert andern Gelegenheiten aufwirft, wo der geringe Stand

ſich für adeliche Müſſiggänger placken muß, die durch gar nichts, nicht einmal durch wenigſtens gutgemeintes Gebet nützen? Was kann dem Knecht, der ſeinen Lohn bekömmt, daran liegen, für wen er arbeite? Betrachtungen über das ſeinen Einſturz nahe, Halberſtädtiſche Schloß Grüningen, das dem Hrn. von Wurmb und Hrn. Gökingk zu einer weiblichen Erziehungsanſtallt abgeſchlagen wurde. Reiſe nach Halberſtadt, die unregelmäßigen Gaſſen und abgeſchmackteſten gothiſchen Häuſerverzierungen wären nicht ſowohl ein Beweis des ſchlechten Geſchmacks der jetzigen Einwohner, als vielmehr ihrer guten Feueranſtalten, wodurch die alten Gaſſen und Gebäude ſo lange hätten erhalten werden können. Umſtändliche Erklärung, warum ſeine Zöglinge keinen Wein verlangen ſollen, weil Gleim keinen trinke, und doch frölich ſey. (Dies ſcheint uns nun etwas weit hergeholt.) Nachricht vom Hrn. Villaumes weibl. Erziehungsinſtitut, Beſuchung der Spiegelſchen Berge, Nachricht von dem daſigen großen Faß. Ein Wettlauf, den er mit einem Halberſtädtiſchen Lehrer anſtellte, bey welcher Gelegenheit er ſchreibt: „ich will es wohl noch erleben, daß es durchgängig gewöhnlich wird, daß die Lehrer „mit ihren Schülern laufen, ſpringen, den Ball ſchlagen, „ſchwimmen, und auf dem Eiſe gehen!“ Das letzte wenigſtens halten wir für ſehr unnöthig. Daß das Ballſchlagen und Springen durchgängig gewöhnlich wäre. Herr Salzmann vergißt, daß es viele ſehr würdige Lehrer geben kann, welche die Gabe des Springens und Laufens nicht haben, aber andere nöthige Gaben. Ne quid nimium! Sein Wirth war hier Herr Rect. Fiſcher. Reiſe nach Quedlinburg. Viel verdientes Lob vom Hrn. C. A. Hermes, ſeinem Wirthe. Nachricht von Engelmanns Vogel- und Goetzens Eingeweidewürmerkabinet, beſonders Beſchreibung des Bandwurms. Rückreiſe durchs Mansfeldiſche. Die Beſichtigung der Seigerhütte bey Hetſtedt wurde ihm, weil er keine Erlaubniß von Eisleben hatte, abgeſchlagen; aber eine Schmelzhütte beſahen ſie; auch befuhr der Verfaſſer eine Schacht, von beyden laſſen ſich die Beſchreibungen wohl leſen. Von den Urſachen rother Augen, und den Verwahrungsmitteln dagegen. Bey den Betrachtungen über den elenden und hoffnungsloſen Zuſtand eines Bergmanns läßt der Verf. ſeine Leſer ſitzen, bringt ſie nicht wieder nach Hauſe, und ſchiebt die Schuld auf die ihn übereilende Meſſe. Die böſen Meſſen, die ſchon an ſo manchem unvollendetem oder übereiltem Buche Schuld ſind!

Hätte

Hätte doch lieber der Verf. die bogenlange Vorrede nicht geschrieben, und dafür seiner Reisebeschreibung den letzten Bogen angesetzt! denn jene pflegt doch zuletzt geschrieben zu werden. — Aber wenn nun das Buche eine Messe später erschienen wäre! —

Ag.

13. Wiener Schriften.

Der strenge Beichtvater, statistisch *) betrachtet. Zwey Gespräche von Joseph Lauber, der Gottesgelahrheit Doktor, und Lehrer der Pastoraltheologie. Erstes Stück. — Theologisch betrachtet. Zweytes Stück. — Praktisch am Krankenbette betrachtet. Drittes Stück. — Historisch betrachtet. Viertes Stück. Wien, mit Sonnleithnerischen Schriften, 1784. 8.

Nach den Grundsätzen des Verf. ist die Verschiebung der Lossprechung das sicherste Mittel, die Menschen vom Bösen zurückzubringen, — und zugleich für den Staat selbst von den nützlichsten Folgen. Ein treuloser Vormund, ein betrügerischer Handwerksmann, ein nachläßiger Vater, eine ihr Kind verzärtelnde Mutter, faule betrügerische Dienstboten müssen nicht nur gebeichtet, nicht nur Besserung versprochen, schon wirklich mit der Besserung und dem Schadenersatz angefangen haben, ehe der Priester ihnen die Lossprechung ertheilen soll. Nur muß der Beichtvater nicht befehlen, sondern bitten, und dem Sünder begreiflich machen, daß dieses zu seinem eigenen Nutzen geschehe. (Armselige Dinge!) In dem zweyten Stücke tritt Arner, ein junger, aber erfahrner (dies wäre fast ein Widerspruch) Weltpriester, von ernsthaften Sitten, doch ein Menschenfreund, auf, gerath über den Artikel der Buße mit seinem Pfarrer, einem vollwichtigen, ar-

*) Herr Lauber muß nicht wissen, was das Wort statistisch heißt, sonst würde er es nicht so wunderlich brauchen.

derthalb Zentner schweren Manne, welcher einzig besorgt war, seinem Gotte in Ruhe und Arbeitlosigkeit die übrigen Tage seines Lebens zu dienen, in Disputen — und bald darauf in ein geistliches Verhör — vertheidigt seine strengen Grundsätze mit vieler Wärme, und wird, da man den praktischen Nutzen davon an den Pfarrkindern durch Beyspiele wahrnimmt, gelobt, und von dem Dechante zum Kaplan angenommen. — Das dritte Stück enthält drey Geschichten, die eine von einem verunglückten Mädchen, welches auf dem Todbette ihrem Verführer nicht verzeihen wollte, und die zwote von einem Protestanten, den ein katholischer Priester — entfernt von der Proselytensucht derjenigen, welche stolz oder unwissend genug sind zu glauben, sie könnten einen Juden innerhalb drey Wochen zum Christen, und einen Protestanten binnen vierzehn Tagen zum Katholiken umstalten, zum Tode bereitet, die dritte endlich von einem achtjährigen Knaben, wo die Frage untersucht wird, ob, und wann ein Kind zur Beicht soll gelassen werden. Darauf folgt eine Anrede des Pfarrherrn an die Krankenwärter im Spitale, worin er sie zum thätigen Mitleide, und zur frühzeitigen Berufung des Priesters ermahnet. — In dem vierten Stücke wird das strenge Verfahren im Beichtstuhle durch Stellen aus der h. Schrift, und den Kirchenvätern, und durch die Praxis der alten Kirche gerechtfertigt. — Alles gut gemeint, aber sehr wenig überlegt. Es geht so, wenn man recht aufgeklärt seyn, und doch die finstersten, verwortrestem Begriffe behalten will. Recensent wünscht den Katholiken die alten Kirchenbussen auf keine Weise zurück: diese würden bey der heutigen Verfassung eine neue Geißel in den Händen des Clerus gegen die Laien, und nur ein Grund mehr zum hierarchischen Seelendespotismus seyn. Auch Hr. Lauber führt sie nur zum Beweise an, daß die dermalige Laxität der Kasuisten von der kathol. Kirche nie gebilligt worden.

Dringende Vorstellung an die Religion wider die Halbguldenmesse und Priestermiethe. Eine französische Abhandlung des berühmten Don Anton Guyard, Benediktiner der Kongregation des H. Maurus. Auf die österreichische Kirche angewendet von Karl Joseph Huber, Pfarrer zu Sindelburg.

burg, Sr. Hochfürſtl. Eminenz, des Fürſtbiſchofs zu Paſſau geiſtlichem Rathe. Gedruckt mit Sonnleithneriſchen Schriften, 1783. 8.

Karl Joſeph Hubers ꝛc. Abendgeſpräche über die Miethmeſſe, und andere kirchliche Gegenſtände zur Fortſetzung der dringenden Vorſtellung an die Religion ꝛc. Regensburg, 1784.

Einer der größten Mißbräuche in der römiſchen Kirche iſt unſtreitig die Miethmeſſe; aber keiner iſt vielleicht wegen des damit verwebten Intereſſe ſo unzähliger Prieſter, und beſonders der Mönche ſo heickel anzutaſten, als dieſer. Wie vielem Dank iſt alſo das katholiſche Publikum dem aufgeklärten Verfaſſer dieſes Werkes ſchuldig, welcher mit eben ſo vieler Gründlichkeit als Freymüthigkeit den kühnen Satz öffentlich behauptet, daß die Miethmeſſe eine leidige Gewohnheit von ärgerlichen Folgen iſt. Propoſitio longarum aurium offenſiva!

Ihr Urſprung iſt (S. 8.) ſo wie bey allen Mißbräuchen, eben nicht unlauter. Jedweder Chriſt pflegte in der erſten Kirche (die Katholiken mögen alles gerne auf die erſte Kirche zurückführen, weil ſie aus Mangel des rechten Studium der Kirchengeſchichte ſehr unrichtige Begriffe haben) eine beliebige Opfergabe an Brod, Wein, Mehl, Oel, Wachs zu Begehung der heiligſten Geheimniſſe mit ſich in die Kirche zu bringen. Was von dem Gottesdienſte übrig blieb, wurde geſegnet, und den abweſenden Gläubigen in die Häuſer geſchickt. Vorzüglich bekamen es die Armen, worunter damals auch die Biſchöfe und Prieſter gehörten. Im achten Jahrhunderte (S. 11.) bekamen die Opfergaben eine andere Geſtalt. Statt Brod, Wein u. dergl. fieng man an ein Stück Münze zu opfern, weil die Chriſten ſehr ſelten mehr bey der Meſſe zur Kommunion giengen, und die vielen Naturalopfer wegen der Gefahr des Verderbens nicht mehr dienlich waren. Schon im Jahre 829. beklagte ſich das Konzilium zu Paris, daß ſich die Prieſter das ganze Geldopfer zueigneten, und die Armen mit leeren Händen abziehen ließen. — Nach und nach leitete dieſe Gewohnheit das Volk auf die alberne Meynung, man könne für ein Stück Geld eine Meſſe miethen. Daraus entſtand die ungeheure Anzahl der alltägigen Meſſen zur beli-

bigen Stunde, auf beliebigen Altären, auf beliebige Meynung (Intention) des Zahlers. Dieſer glaubt, daß, weil er allein bezahlt hat, auch ihm allein die ganze Frucht der Meſſe zukommen müſſe, wodurch nicht nur das ehemalige Band der chriſtlichen Liebe getrennt wird, ſondern auch die ganze Sache den Schein eines förmlichen Kaufhandels gewinnt. Stellen aus Konzilien (S. 201c.), welche dieſen Irrthum verwerfen. — Der Geiz veranlaßte die Prieſter, nicht nur täglich eine, ſondern wohl gar täglich mehrere Meſſen **um das ſogenannte Stipendium** zu leſen, und man hatte Mühe, dieſem Unfuge zu ſteuern. Noch jetzt ſind die Mäklereien mit der Meſſe allgemeine Mode in der katholiſchen Kirche. Wenn einer 100 Meßgelder zu 30 Kreutzer eingenommen, ſo übernehmen die Kapuziner, Kamalduenſer, und faſt alle Prälatenſtifter in Oeſterreich die Meſſen ganz begierig eine jede um 17 Kreutzer, und laſſen dem Mäkler bey 50 Gulden den anſehnlichen Rabat von 21 Gulden 40 Kreutzer. Eine Meſſe auf dem Gnadenaltar wird höher angeſchlagen, als eine andere, und koſtet auf dem Buſcharyberg 1 Gulden 3 Kreutzer. — Nun ſind (S. 55) Bisthümer, Länder und Städte mit ſimpeln Miethmeßlern ohne Amt und Unterhalt überſchwemmet, welche in Kirchen und Winkeln um das Tagelohn Meſſe leſen. Die Aufführung ſolcher müſſiger Prieſter iſt meiſt ärgerlich S. 58. Sie ſaufen oft bis in die Mitternacht, und da ein Weltmenſch wenigſtens am Vorabende ſeiner Kommunion ſich eingezogen hält, und zu einem ſo ernſten Geſchäfte ſeine Seele vorbereitet, erlauben die jeſuitiſchen Moraliſten **Sanches** und **Baunius** den Prieſtern das Meßopfer zu verrichten, **wenn ſie auch einige Stunden vorher Unzucht getrieben haben.** — Um dieſes Aergerniß aufzuheben, führt der Verf. verſchiedene Mittel an. Erſtens ſoll man keinen Prieſter weihen, ohne ihm ſogleich ſeine geiſtliche Verrichtung anzuweiſen. Meſſeleſen und Brevierbethen allein ſoll hierzu nicht hinlänglich ſeyn. Das zweyte Mittel hat der pariſiſche Doktor Peter Kantor bereits vor 400 Jahren vorgeſchlagen; es iſt Verminderung der Kirchen und Altäre. Das dritte iſt von Johann Gerſon, und ſteht im Unterrichte des Volkes, daß man nämlich demſelben begreiflich mache, die Gnade und der Seegen des Himmels ſey an die Intention des Meſſprieſters nicht gebunden, die Meſſe ſey ein allgemeines Opfer, und jeder Chriſt müſſe ſeinen Antheil Gott heimſtellen. Die Prieſter aber ſollen ermahnt werden, ſtatt des ſchändlichen Meßgewer-

des

des ihr Brod mit einer anständigen Handarbeit zu verdienen. (Ja, das würde den Meßpfaffen gefallen!) Frankreich hat noch ein viertes Mittel, wenn es sich dessen bedienen will, in den klösterlichen Kommentureen, und Pensionen. Die kahlen Einwürfe, welche wider diese Mittel gemacht worden, widerlegt der Verfasser S. 95. bis 121. Sodann machet er selbst einen Vorschlag, welcher den Geistlichen die Gelegenheit des Messewuchers benimmt, das Volk über die Abstellung der Miethmesse beruhigt, und dem Geiste der ersten Kirche (einem Lieblingsworte der Katholiken) gemäß ist. Es sollen nämlich die Gemeinopfer, welche in den ersten Jahrhunderten gebräuchlich waren, wieder eingeführt, und zu diesem Ende ein Opferstock an dem Eingange zur Kirche gestellt werden. Nur Pfarrer, welche die Congrua nicht haben, Kapläne, welche schlecht besoldet sind, arme und hülflose Priester sollen bis zu weiteren Anstalten, einen Theil von dieser Kasse beziehen, das Uebrige soll für die Nothdurft des Gotteshauses und der Armen des Orts verwendet werden. Drey verschiedene Schlüssel, deren einen der Pfarrer, den andern die weltliche Obrigkeit, und den dritten der Kirchenverwalter in Händen hat, werden den Pfarrer verhindern, den ganzen Betrag sich selbst zuzueignen. — Dieser Vorschlag auf eine thunliche Art mit den vier oben angeführten verbunden, könnte, nach Recensentens Meynung, noch am ersten den Zweck erreichen helfen, die Miethmesse aus der Reihe der Lieblingsideen des Volks herauszureißen. Aber dennoch wird dies alles unzulänglich seyn, so lange die ungeheuren Begriffe von der Messe, auch beym katholischen Volke subsistiren.

In den Abendgesprächen zwischen einem katholischen Pfarrer, einem Oberst, einem protestantischen Pastor, und einem Kapuziner, rechtfertigt der Verf. nicht nur seine Gründe gegen die Miethmesse, sondern berührt noch andere sehr wichtige Materien. Ihm gefällt die Antwort nicht, die ein einfältiger Katechismusdrechsler, ein Jesuit (der sonst so hoch berühmte P. Kanisius) hingeschmiert, und alle Katechismusmacher ihm getreulich nachgeschmiert haben: der ist ein katholischer Christ, welcher alles glaubt, was die katholische Kirch zu glauben befiehlt, es sey eben in der Bibel geschrieben oder nicht. Es soll heißen: der ist ein katholischer Christ, der alles glaubt und thut, was Christus seinen Aposteln zu lehren befohlen hat. (Ein

Glaubensbekenntniß, das die Hierarchie nie aufkommen laſſen wird.) Der Glaube iſt nur der Anfang des Heils, und auch dieſen kann die Kirche nicht willkührlich befehlen. Das zweyte Geſpräch handelt von Toleranz, und der katholiſche Pfarrer ſpricht vieles, doch ohne Hitze, mit dem Paſtor zu Gunſten der katholiſchen Meſſe, in Abſicht auf das Weſentliche derſelben, worauf denn der proteſtantiſche Paſtor freylich ſehr ſchwach antworten muß. In dem dritten Geſpräche vieles von der Bekehrung der Deutſchen durch Bonifaz. (Scheint ſehr unnütz.) In dem vierten, welches wieder von der Mittmeſſe handelt, ſteht eine merkwürdige Stelle, die Recenſent hier ausziehen muß: „Wenn Rom die gute, die getreue Mutter iſt, für welche ſie gehalten werden will, ſoll ſie ihre deutſchen Kinder an der Hand auf jene alte ſchöne Zucht zurückführen, auf welche ſie jetzt zurückzukehren wünſchen. Sie ſind keine unmündige Kinder mehr, welche das Feuer, Meſſer, und was ihnen ſchädlich iſt, nicht kennen; ſie ſind volljährig, mannbar, aufgeklärt, ſehen die Haushaltung der Mutter wohl ein, wiſſen, was ſie ihnen, vermög des Vaters Willen, ſchuldig ſey, und berufen ſich jetzt, nicht auf die mütterliche Haushaltung vom achten Jahrhundert, ſondern lediglich auf das gültige Teſtament des Vaters.“ Am Ende des vierten, und durch den ganzen fünften Abend iſt die Rede von dem Bilderdienſt. Der Verf. wünſcht als ein aufgeklärter Katholik, daß er, der vielen Mißbräuche und augenſcheinlichen Abgötterey wegen, welche der unwiſſende gemeine Mann damit treibt, gänzlich abgeſchafft würde. (Aber wie iſt dies möglich, ſo lange nicht der Bilderdienſt ganz abgeſchafft wird?) Das ſechſte Geſpräch endlich beſtreitet die allzumaterielle Vorſtellung der meiſten Katholiken von der Feuerſtrafe in der Hölle und im Fegefeuer. Hellere Kenntniſſe Gottes durch eigenes, vom Leibe nicht mehr zerſtreuetes Nachdenken, und daraus entſtehende Betrübniß, und heftige Begierde nach dem Angeſichte des liebenden und geliebten Vaters, (Iſt dies nicht auch materiel ausgedrückt?) machen den Reinigungszuſtand ſolcher entkörperter Seelen aus. Die Ewigkeit der Höllenſtrafen wird zwar behauptet, doch ohne materielles Feuer. Die Meynung, daß den Seelen im ſogenannten Fegefeuer (eigentlicher Reinigungsorte) durch kein anderes Mittel ſo gewiß und ſchnell als durch die Meſſe geholfen werde, iſt fanatiſch (S. 170). Die geſammelten Kanonen des Regino haben wohl gar ein Mittel erfunden, ſich anticipando von dem Fe-

gefeuer durch Messen loszukaufen (S. 172). Die unvernünftigen Lehren vom Feuer und Fegen, sind also nur das Werk der schändlichen Miethmeßler (S. 175). Der Kapuziner ganz erstaunt über diese Sätze und Beweise ruft aus: „Ei, ei, was muß man erst in seinen alten Tagen lernen! „so manche Jahre gefischt, und doch nichts gefangen zu haben, „das thut weh!“ —

F. X.

Der, in seiner Grundlage erschütterte Koloß des Mönchthums. Oder: Vernünftiges Bedenken über die Entstehung, Wesenheit, und grundlose Einrichtungen des Ordens- und Weltgeistlichen im Cölibat. Noch zuvor aber über die Beschaffenheit der Menschheit durch alle Alter, sammt dringenden Vorstellungen zur Verbesserung. Ingolstadt, 1784. 13 Bogen 8.

Dies Buch gehört zur Myriade ganz überflüßiger Schriften, die zwar manche nützliche Wahrheit vortragen, nur Schade, daß hier bekannte Sachen so langweilig vorgetragen werden. Der gute Mann, ein ehrsamer Katholik, hat die ganze Menschheit mit sammt ihrer Wesenheit vom End zum Ohre abgehandelt. Der erschütterte Mönchskoloß sticht nur zuweilen etwas oben aus, und hat sich hinten ehrenhalber angehängt. In der Einleitung wird die Bildsäule Nabuchodonosors allegorisch zur Schau gestellt, wobey Recensent zugleich hätte weinen und lachen mögen. Dann die Beschaffenheit der Menschheit im Ursprunge, im Ehestande, im kindlichen Alter, im Knaben- und Jünglingsalter, im männlichen Alter, im Anbetracht der Müßigen, (alles Prolegomena, nun aber wird näher auf den Fuß getreten) in den Ordensständen: Nichtigkeit des Mönchthums im Ursprunge, im Anbetracht des Instituts, und der Gelübde insgemein. Freywillige Armut, Keuschheit, Gehorsam. Alles triviale Dinge trivial vorgetragen.

Hr.

Glaubensbekenntniß, das die Hierarchie nie aufkommen laſſen wird.) Der Glaube iſt nur der Anfang des Heils, und auch dieſen kann die Kirche nicht willkührlich befehlen. Das zweyte Geſpräch handelt von Toleranz, und der katholiſche Pfarrer ſpricht vieles, doch ohne Hitze, mit dem Paſtor zu Gunſten der katholiſchen Meſſe, in Abſicht auf das Weſentliche derſelben, worauf denn der proteſtantiſche Paſtor freylich ſehr ſchwach antworten muß. In dem dritten Geſpräche vieles von der Bekehrung der Deutſchen durch Bonifaz. (Scheint ſehr unnütz.) In dem vierten, welches wieder von der Mißmeſſe handelt, ſteht eine merkwürdige Stelle, die Recenſent hier ausziehen muß: „Wenn Rom die gute, die getreue Mutter iſt, für welche ſie gehalten werden will, ſoll ſie ihre deutſchen Kinder an der Hand auf jene alte ſchöne Zucht zurückführen, auf welche ſie jetzt zurückzukehren wünſchen. Sie ſind keine unmündige Kinder mehr, welche das Feuer, Meſſer, und was ihnen ſchädlich iſt, nicht kennen; ſie ſind volljährig, mannbar, aufgeklärt, ſehen die Haushaltung der Mutter wohl ein, wiſſen, was ſie ihnen, vermög des Vaters Willen, ſchuldig ſey, und berufen ſich jetzt, nicht auf die mütterliche Haushaltung vom achten Jahrhundert, ſondern lediglich auf das gültige Teſtament des Vaters.“ Am Ende des vierten, und durch den ganzen fünften Abend iſt die Rede von dem Bilderdienſt. Der Verf. wünſcht als ein aufgeklärter Katholik, daß er, der vielen Mißbräuche und augenſcheinlichen Abgötterey wegen, welche der unwiſſende gemeine Mann damit treibt, gänzlich abgeſchafft würde. (Aber wie iſt dies möglich, ſo lange nicht der Bilderdienſt ganz abgeſchafft wird?) Das ſechſte Geſpräch endlich beſtreitet die allzumaterielle Vorſtellung der meiſten Katholiken von der Feuerſtrafe in der Hölle und im Fegefeuer. Hellere Kenntniſſe Gottes durch eigenes, vom Leibe nicht mehr zerſtreutes Nachdenken, und daraus entſtehende Betrübniß, und heftige Begierde nach dem Angeſichte des liebenden und geliebten Vaters, (Iſt dies nicht auch materiel ausgedrückt?) machen den Reinigungszuſtand ſolcher entkörperter Seelen aus. Die Ewigkeit der Höllenſtrafen wird zwar behauptet, doch ohne materielles Feuer. Die Meynung, daß den Seelen im ſogenannten Fegefeuer (eigentlicher Reinigungsorte) durch kein anderes Mittel ſo gewiß und ſchnell als durch die Meſſe geholfen werde, iſt fanatiſch (S. 170). Die geſammelten Kanonen des Regino haben wohl gar ein Mittel erfunden, ſich anticipando von dem Fe-

gefeuer durch Messen loszukaufen (S. 172). Die unvernünftigen Lehren vom Feuer und Fegen, sind also nur das Werk der schändlichen Miethmeßler (S. 175). Der Kapuziner ganz erstaunt über diese Sätze und Beweise ruft aus: „Ei, ei, was muß man erst in seinen alten Tagen lernen! „so manche Jahre gefischt, und doch nichts gefangen zu haben, „das thut weh!“ —

F. X.

Der, in seiner Grundlage erschütterte Koloß des Mönchthums. Oder: Vernünftiges Bedenken über die Entstehung, Wesenheit, und grundlose Einrichtungen des Ordens- und Weltgeistlichen im Cölibat. Noch zuvor aber über die Beschaffenheit der Menschheit durch alle Alter, sammt dringenden Vorstellungen zur Verbesserung. Ingolstadt, 1784. 13 Bogen 8.

Dies Buch gehört zur Myriade ganz überflüßiger Schriften, die zwar manche nützliche Wahrheit vortragen, nur Schade, daß hier bekannte Sachen so langweilig vorgetragen werden. Der gute Mann, ein ehrsamer Katholik, hat die ganze Menschheit mit sammt ihrer Wesenheit vom End zum Ohre abgehandelt. Der erschütterte Mönchskoloß sticht nur zuweilen etwas oben aus, und hat sich hinten ehrenhalber angehängt. In der Einleitung wird die Bildsäule Nabuchodonosors allegorisch zur Schau gestellt, wobey Recensent zugleich hätte weinen und lachen mögen. Dann die Beschaffenheit der Menschheit, im Ursprunge, im Ehestande, im kindlichen Alter, im Knaben- und Jünglingsalter, im männlichen Alter, im Anbetracht der Müßigen, (alles Prolegomena, nun aber wird näher auf den Fuß getreten) in den Ordensständen: Nichtigkeit des Mönchthums im Ursprunge, im Anbetracht des Instituts, und der Gelübde insgemein. Freywillige Armut, Keuschheit, Gehorsam. Alles triviale Dinge trivial vorgetragen.

Hr.

Blick auf die Schriftſteller Wiens, von F. A. Reinhard. 8. Wien, 1783.

Der Verf. rügt S. 4 und 6 mit Recht, daß es den meiſten Wienerbroſchürſchreibern darum zu thun ſey, einen ſonderbaren Titel ihren Schriften vorzuſetzen, der weiter mit dem Inhalt wenig oder gar nichts zu thun hat. Doch er ſelbſt macht es nicht anders. Nur bey den erſten zwoen Seiten wirft er ein Paar Blicke auf die Wienerſchriftſteller, alsdann, der Himmel weiß es! durch welche Zerſtreuung, ſchweift er auf ganz andere Gegenſtände umher. Er meynt, Kirchengebräuche von ganzen **Verſammlungen** (ſoll wohl hier heißen: von allgemeinen Kirchenräthen) gebilliget und durch die Länge der Zeit als wirkliche Canones Eccleſiae angenommen, wären über allen Tadel erhaben (S. 8). Durch die **Unwiſſenheit** der Päpſte (Wie, die **Unfehlbaren** ſollen **unwiſſend** ſeyn? Ich dächte mit Wiſſen und Willen.) ſollen Mißbräuche in die chriſtliche Kirche aufgenommen worden (S. 9) ſeyn. Die **Unwiſſenheit** ſoll die Urſache ſeyn, daß Schweden, Dänemark und England zur proteſtantiſchen Religion übergetreten ſind (S. 10). (Iſt hiſtoriſch und philoſophiſch genommen, grundfalſch. Ueberlegung und Unterſuchung brachten die Religion hervor, aber wahr iſts, daß Unwiſſenheit, Vorurtheile, falſche Politik, die noch katholiſchen Staaten hindern, das päpſtliche Joch von ſich zu werfen). Und nun zum Schluß: Man ſoll zuerſt die **franzöſiſchen Theologen** (deren Schriften in Frankreich das Volk und die Geiſtlichkeit noch in der gröbſten Bigotterie gelaſſen haben. Der Erzbiſchof von Paris giebt ſo wie Migazzi in Wien davon redende Beweiſe) leſen, ehe man etwas in den Gebräuchen der Katholiken auszuſetzen ſich erkühnt (S. 12). Das ſind die Blicke des Verfaſſers, wodurch er ſich wohl nicht das Geſicht mag verdorben haben. Sollte man unter einem ſolchen Titel nicht was anders erwarten? Einem, der die moderne Wienerbücherſchreiberey auch nur mit halboffenen Augen anſieht, ſtoſſen Gegenſtände auf, die ganz beſonders auffallen, und die nur Kurzſichtige, oder dabey Unintereſſirte blos im Vorübergehen anblicken werden. Recenſent will das, was er von dieſen Schriften überhaupt bemerkte, hier freymüthig ſagen.

Kamler ſagt an einem Orte: Wenn tauſend leſen, ſo darf man ſich nicht wundern, daß hundert davon ſchreiben.

Das

Das möchte wohl itzt zum Theil der Fall in Wien ſeyn. Die Erweiterung der vorhin ſo ſcharfen Cenſur, der vorhin ſo eingeſchränkten Preßfreyheit ſchuf Leſer und Schriftſteller in Menge. Indeſſen lieſet man in andern Städten Deutſchlands weit mehr, und mit mehrer Auswahl und Geſchmack, als in Wien; aber man läßt ſich dadurch nicht ſo ſchnell und häufig zur Autorſchaft hinreißen, eben deswegen, weil viel Geſchmack und Gefühl des Werths guter Schriften in andern deutſchen Städten iſt. Man wird ſchwerlich eine Stadt nennen können, die in ſo kurzer Zeit ſo viele kleine unbedeutende Schriften als Wien, hervorgebracht hätte. Das macht, wenn ich ſo ſagen darf, daß der litterariſche Geſchmack daſelbſt noch ſehr unreif iſt. Ein Anfänger in der Malerkunſt wirds gewiß nicht wagen, ſeine erſten Probeſtücke zur Schau auszuſtellen, wenn er vom Werth ſeiner Kunſt ein wahres Gefühl hat; und wenn er je Werke großer Meiſter geſehen hat.

Unſere Leſer dürfen nicht glauben, daß die verſchiedenen Wienerſchriften, die in dieſer Bibliothek recenſirt wurden, auch nur der zehnte Theil der im Druck erſchienenen wären. Nein! wohl nicht der hundertſte Theil derſelben. Da der Verleger keine beſondere Bibliothek für die Wienerſcharteken errichten kann, ſo können nur wenige davon angezeiget werden; und zwar einige der beſſern Schriften aus Wien, der mittelmäßigen, der ſchlechteſten, um den Leſern eine Schilderung von dem jetzigen Zuſtande der Wienerlitteratur vorzulegen. Die Leſer, denken wir, werden damit zufrieden ſeyn, daß wir nicht mehr von dem Wiener Wuſte anzeigen: denn bis jetzt ſind uns unter allen Praktiſchen noch faſt keine vorgekommen, die der Gelehrſamkeit wegen, der Originalität wegen eine beſondere Aufmerkſamkeit verdienten.

Man kann nun fragen: Warum ſind denn die Schriftſteller ſo hitzig? Warum ſuchen ſie, ihre Schriften ſo geſchwind zum Druck zu befördern? Warum kann ſie nichts zurückhalten? Iſt es Ehrbegierde? Iſts Patriotismus? Nein! das eben nicht: ſondern die Schriftſtellerey iſt in Wien eine Art von Gewerbe geworden; und wer es recht anzugreifen weiß, ein einträgliches Gewerbe. Dies zu zeigen, dient folgendes.

Faſt alle dieſe Broſchüren haben einen frappanten Titel, um Käufer zu locken. Der Inhalt hat aber ſelten mit dem Titel

Titelblatt etwas gemein. Wir warnen daher alle unsere Leser, sich durch diese Titel nicht hintergehen zu lassen. Oft geht die Unverschämtheit so weit, daß man aus einem alten Buche ein paar Kapitel drucken läßt, und ein Titelblatt davor setzt. So erschien z. E. ein Büchelchen unter dem Titel: Die der Furie Intoleranz abgerissene Larve; oder wie haben sich die Zeiten unter Joseph II. geändert? Bey Schönfeld. Und siehe da! es war ein Brief aus dem III. Theile der Mönchsbriefe wörtlich nachgedruckt. Hat wohl der Herr Censor diese arge Prellerey nicht gemerkt? oder kannte der Herr Censor selbst die Briefe übers Mönchswesen nicht? Andere werden wieder nachgedruckt, wie Herrn von Herzbergs Rede von der Stärke des Staats. Ueber jeden unbedeutenden Gegenstand, wenn er nur Wien betrifft, schreibt man pro et contra. Was wurden nicht für Schriften über Strabenmädchen gewechselt? Nun aber, wie gesagt, der Titel bringt die Leute ums Geld. Vormals bediente man sich viel versprechender Ankündigungen, wie bey Wochenschriften: die Barbet, Wienerblättchen, Richters Brieftasche, wo Zeitungen ausgeschrieben wurden, der Spaßvogel u. s. w. Schriften wie diese: Ueber das Gespenst auf dem Hofe; Beweis, daß die Weiber keine Menschen sind; das Miserere der gnädigen Frauen; der Lotto-Prophet u. s. w. waren Tractätchen, die den meisten Abgang fanden. Wer sollte glauben, daß das Büchelchen: der vertraute Hofrath über Kaiser, Könige, Herrschaften, Landeshoheit und Unterthanen, ein mageres Kapitel aus dem Staatsrecht sey, wo Pütter und Moser in dem Kapitel von der Landeshoheit geplündert worden ist.

Der wohlausgesonnene anlockende Titel entscheidet also in Wien das Glück oder Unglück der Scharteke. Geht es aber auch aufs Unglücklichste, so zieht ein Wiener seribent seine ausgelegten Kosten allezeit heraus. Hierin liegt der Hauptgrund der Schreibesucht in Wien. Da in einer so volkreichen Stadt eine solche 10 Kr. Broschüre, unter den viel Tausenden stets Liebhaber findet, da dasjenige, was aus der Hauptstadt kömmt, in die Provinzen nach Dutzend und hundertweise verschickt und verkauft wird; so darf ein Autor sein sicheres Facit auf einen größern oder kleinern Vortheil machen. Ja einige entblöden sich nicht zu gestehen, daß es bey der Herausgabe ihrer Werke auf eine gütige Beysteuer ihrer hohen Gönner

ner angesehen sey (S. Berghofers Vorrede seiner neuern Schriften).

Manchmal geht einem das Werk doch nicht so ab, als er zuvor kalkulirte, oder er sucht seinen Vortheil höher zu treiben. Nun bleiben ihm noch viele Mittel übrig. Er legt das Titelblatt seiner Broschüre dem Wienerdiarium bey; er schlägt es als die 2te Edition, als vermehrt und verbessert u. s. w. an allen Ecken der Straßen an. Er schickt gedungene Männer, Weiber und Kinder auf die öffentlichen Oerter, die es zum Verkaufe anbieten und ausschreien: und da schwätzt manchmal ein elender Greis, oder wohl ein artiges Mädchen solches Büchelchen einem mitleidigen oder sogenannten empfindsamen gefühlvollen Menschen auf. Titulus adquirendi est multiplex. Zum Verdrusse, zum Ekel ist es, daß man in keinem Gast- oder Wirthshause geruhig essen, oder auf dem Kaffeehause seinen Kaffee trinken kann, ohne durch die Zudringlichkeit solcher Broschürenverkäufer geplagt zu werden. In den Buden der alten Trödelweiber, auf der Straße, bey den Tabackskrämern, ist überall die Wienerweisheit für 10 Kreutzer zu kaufen. Ist nicht in Wien die Gelehrsamkeit in einem blühenden Zustande? Zwar Männer von Geschmack und wahren Verdiensten schämen sich zu den Wienerschriftstellern gezählt zu werden; sie sitzen stille, und wissen nicht, ob sie ihren Augen und Ohren trauen sollen. Doch die gelehrte Welt weiß Wiens verdienstvolle Schriftsteller, einen Stoll, Born, Schmidt u. a. wenige von elenden Schmierern, ohne Zahl, auf einem Blick zu unterscheiden.

Weil Gewinnsucht und Eigennutz die Triebfeder ist, welche die Wienerschriftsteller in Athem setzt, so erklärt sich von selbst, warum diese miserabeln unter aller Kritik seyenden Büchelchen so theuer verkauft werden. Ein Stück von Einem oder zwey Bogen kostet 10, auch 14 und 17 Kreutzer. Ein ungeheurer Preis. Weil es aber nur ein paar Bogen sind, so achten Käufer nicht darauf; und weil es itzt doch der große Ton ist, daß jedermann in Wien, der eine Figur machen will, von Aufklärung ein Wort mitspreche, so kauft man das Ding, um auf die Frage: Haben Sie die neue Piece von — — — gesehen? ein Ja! antworten, oder ein Wort mitsprechen zu können. Sagt nun ein dritter: „Warum kaufen sie nicht „lieber ein klassisches deutsches Buch? Ach! heißt es, man „sagte mir, das Buch sey so weitläufig, kostet viel, sey im

„Sächsisch

„Sächsisch deutsch geschrieben; man soll dabey wohl gar den„ken, und seinen Kopf anstrengen müssen, um recht zu verste„hen, was der Autor will.“ — Alles dieses liebt ein Wiener von der gewöhnlichen Sorte nicht.

So schlecht als nun diese Schriften gerathen, so geben sich doch die Herren Wienerschriftsteller eine Mine, als ob sie auf den Trümmern ihrer Makulaturwaare das Glück ganzer Generationen bauen wollten. Jeder armseliger Büchelschreiber möchte gerne für einen Reformator und großen Geist passiren; jeder hat seinem Vorgeben nach nichts geringers zur Absicht, als das Wohl des Staates, die Aufklärung seiner Mitbürger, die Verfeinerung der Sitten. Die politischen Reformatoren schreiben Pfeifer und Schlettwein aus, oder lassen Stücken ihres bey Sonnenfels nachgeschriebenen Kollegium drucken. Die theologischen Reformatoren meynen wunder, was sie thun, wenn sie wider das Auffallende, wider das Grobe und Plumpe des papistischen Aberglaubens eifern: aber das Uebel aus der Wurzel zu heben; geradezu zu sagen: Messe, Transsubstantiation, Ablaß, Fasten, Bilderdienst, Feuerweyh, Reliquienverehrung, Wallfahrten, Mirakel, Cölibat, Hierarchie, Infallibilität, Concilien, Klostergelübde, Ohrenbeicht, alleinseligmachende Kirche ꝛc. sind eitle Phantomen vom Papst- und Mönchthum erfunden; dies zu sagen, hatte noch keiner Muth genug: und wenn es einer hätte wagen wollen, würde es doch die Censur nicht erlaubt haben. Dies alles müßte doch laut gesagt werden, wenn eine wirkliche Reformation sollte bewirkt werden. Alle Verbesserungspläne der Wienerreformatoren beruhen auf der scholastischen Distinktion: Tollatur abusus, et maneat usus (rei futilis). Das war von jeher, von Concilio Nicaeno bis zum Tridentino die Sprache der kathol. Reformatoren. Und was hatten sie dann damit zu Stande gebracht? Ist wohl was Wesentliches von Irrlehren und Aberglauben durch solchen Vorwand abgethan worden? Oder haben diese nicht vielmehr noch tiefere Wurzel gefaßt? Wenns auch den Anschein gewann, daß Mißbräuche, wo nicht getilget, doch vermindert und eingeschränkt werden sollten, haben sie nicht bald wieder ihr Drachenhaupt empor: kurz; waren nicht fast nach jeder unternommenen sogenannten Reformation posteriora pejora prioribus? Wenn auch der Papst nicht mehr Kaiser krönt und absetzt, nicht mehr mit Bannflüchen umher blitzet, nicht mehr Ablaßbriefe so

häufig

häufig ausspendet u. s. w. — ist sein Ansehen deswegen in der Grundfeste erschüttert worden? Päpste und Jesuiten ändern nur ihr äußerliches Ansehen. Können sie nicht mehr durch Macht und Ansehen den Erdball erschüttern, so thun sie es durch die verborgensten Kunstgriffe der feinern Politik. Die Kniffe des römischen Hofes kannte Luther schon vor dritthalb hundert Jahren besser, als die Wienerreformatoren; er ließ sich mit dem Papst in keine Unterhandlungen ein; er ließ bey den streitigen Punkten keine Distinktion inter potestatem temporalem et spiritualem, inter essentialia fidei et accidentalia, inter dogmata et disciplinam Ecclesiae, inter verbum dei scriptum et traditum, inter usum et abusum zeiten, sondern sagte und behauptete geradezu: alle oben angeführte Unterscheidungslehren sind und bleiben papistischer Sauerteig, Pfaffenschwanke, Mönchsgrillen, die an sich schlechterdings schädlich sind, und also nicht blos abgeändert, eingeschränkt oder beschnitten, sondern gänzlich abgeschafft und vernichtet werden müßten. Die Wienerreformatoren fechten im Nebel, blinken der Morgendämmerung entgegen, und schließen die Augen vor dem Schimmer der Tagesstrahlen. — Nach einem eben so falschen Grundsatz wird man in allen wienerischen sogenannten Reformationsschriften, die doch bey einigen kurzsichtigen Lesern so viel Aufsehen machten, von neuem aufgestutzt wahrnehmen. Sie wollen uns alle zum Glauben der ersten Christen zurückführen, die sie nicht einmal kennen, weil sie niemals die Kirchengeschichte gehörig studirt haben. Zur Richtschnur nehmen sie die Canones Concilii Nicaeni et Basilienſis, und behaupten mit Beglaubung der Aussprüche dieser zwey Kirchenversammlungen könnte sich die ganze Christenwelt begnügen; Katholiken und Protestanten könnten unter dieser Decke ruhig und einträchtig ihr Christenthum beleben und besterben. Sie wollen also mit diesen Kanonen, eben so wie die protestantischen Orthodoxen mit den symbolischen Büchern, allen Christenseelen ihre Denkkraft lähmen. Was soll aus solchen eiteln Reformationsplanen für ein Nutzen entstehen? Gewiß nicht der geringste! Man glaubt dem Ziele näher zu kommen, und entfernt sich nur weiter davon. Die Curia Romana und Mönche temporisiren und leiten in kurzem alles wieder ins vorige Gleis. Man sieht es ja wirklich jetzt schon in Wien. Da kommen die abgeschafften Mißbräuche schon wieder nach und nach empor. Pochlin und P. Hell begünstigen die Brüderschaften. Hände

werksleute in Vorſtädten richten unter Begünſtigung des Erzbiſchofs Kapellen in ihren Häuſern auf, und laſſen Meſſen leſen, die Jeſuiten führen die fanatiſche Herzjeſubrüderſchaft wieder ein, die Wallfahrten gehen ſo arg wie jemals. Dicht vor des Kaiſers Burg ward 1785. das Feuer geweihet, u. ſ. w. Es iſt ein alter aber wahrer Vers, der unter ein Gemälde geſetzt wurde, das Kaiſer und Könige vorſtellte, wie ſie mit ihren Truppen auf den Vatikan losmarſchiren, und denſelben aus dem Grunde zerſtören wollen:

„Der Papſt, der guckt zum Fenſter raus,
„Und ſagt: Ihr Herr'n! es wird nichts draus.

Endlich enthalten alle Wiener Broſchüren eigentlich nichts, als Dinge, die Wien angehen. Nun will der große Haufen der Leſer doch von dem mitſchwatzen, was in der Stadt vorgeht, und leſen alſo die elenden Broſchüren. In auswärtigen Dingen ſind die Herren höchſtunwiſſend, und die Leſer kümmern ſich auch gar nicht darum. Daher ſieht man auch, daß jetzt in Wien die Anzahl der Traktätchen abnimmt. Wovon ſoll geſchrieben werden? Es geht in Wien nichts beſonders vor, wie vor 2 oder 3 Jahren. Die Materien von Stubenmädchen, vom Pabſt, von den Mönchen, von der Aufklärung ſind ausgeſchrieben, alſo müſſen nach und nach die Autoren ſchweigen, weil ſie nichts mehr wiſſen. Noch ein Mittel iſt da, was von jeher den Wiener Broſchüren einen Werth in den Augen ſchlechter Leute gab, und bis jetzt auch noch den ſchalen Autoren hilft, die nichts intereſſantes zu ſchreiben wiſſen. Das ſind Invektiven, Pasquille gegen einzelne Perſonen. Sie verunglimpfen damit nicht nur auswärtige würdige Männer, ſondern balgen ſich ſelbſt wie Straßenjungen im Kothe weidlich herum. Nur eine Anekdote zum Beweiſe. Man mißhandelte einmal **Rautenſtrauch** aufs ärgſte. Unſertwegen ſey er, wer er ſey: aber wer das von der Polizey (wir wollen nicht ſagen Cenſur) erlaubt, daß man ſo viele Tag lang duldete, daß Bettelweiber und Straſſenjungen, die ſonſt gewöhnlich die gedruckten Urtheile über hingerichtete Miſſethäter ausſchreien, ein Lied gegen Rautenſtrauch mit den Worten: „Das Lied übern Rautenſtrauch um 1 Kreutzer!“ ausboten. O tempora! o mores! Befördert das die Aufklärung? Kann man das loben? Dieſer wahre und richtige Blick auf Wiens Schriftſteller zeigt, daß es mit der Büchelſchreiberey daſelbſt höchſt elend beſtellt iſt. Kgr.

Sieg

Sieg der Vernunft über den Aberglauben. Ein Ostergeschenk, zur Beruhigung einiger Skrupulanten, über die heutigen Kirchenreformen, in einem Briefe an einen kleinmüthigen Freund, von Gottlieb Denkrecht. Gibraltar. Im Verlage der Aufklärungsanstalt. 1784. 86 Octavseiten. Dem heiligen Ketzergericht zu Barcelona, und ihrem Anhange, zu Ubiquipolis, gewidmet vom Verfasser. Vorrede an unerbittliche Blutrichter unangehörter Wahrheitsbürgen.

Schade daß der Verfasser mit seinem langen Titel und faden Witz den Lesern einen nachtheiligen Begriff von seinem Büchel beybringt, da es doch nicht zu den schlechten gehört. Nach den Kaiserl. Verordnungen sind öffentliche Processionen mit aufgeputzten Siebenschmerzen Bildern, Herzen Jesu, Reliquien der Heiligen, toties, quoties Tafeln ꝛc. eingeschränkt. Der Unfug mit Rosenkränzen, Skapuliren, Amuleten, Gürteln, Agnusdei, Ablaspfennigen, Walburgeröl, Fieberbrad, heiligen Korallen, Hubertsschlüssel, Agatzettel, Johannisszungen, abgeschafft; das Läuten der geweihten Glocken beym Gewitter, die Processionen vom heiligen Grabe und Auferstehungsspectakel verbothen; kein Jude soll mehr mit Koth geschmissen werden, und was über alles geht, hat Eybel sein ius canonicum so zugeschnitten, daß den Mönchen das Messer an der Kehle steht. Auf die unbefleckte Empfängniß Mariä soll nicht mehr geschworen, und mit Lukaszetteln und Teufelspeitschen keine Mäkeley mehr geschrieben werden. (So lauten wenigstens die Verordnungen, aber leider hört man genug, wie wenig sie beobachtet werden, und selbst in Wien.) — Um nun bey so schweren Gerichten, ein und das andere bekümmerte Herz zu beruhigen, geht der Verf. den ganzen Plunder durch, und zeigt, daß die Abschaffung zum Heil vernünftiger Christenseelen abzwecke, lehrt die einfache Haushaltung Gottes im alten und neuen Testament, und den Schaden, den die Priestermenge erzeugt hat. Keine Tracht, keine Cerimonie war so possierlich und abgeschmackt, die nicht tauglich gemacht wurde, durch einen Schleichweg leichter in den Himmel zu führen, und die armen Weltmenschen in ihrem Jam-

mer ſitzen zu laſſen, die durch deſto reichere Allmoſen ſich hinter derley heilreiche Mäntel, Kaputzen, weite Ermel, Tonſuren, Gürtel zu verbergen, und mit durchzuſchlüpfern ſuchten. Um tauſend Meſſen, Lampen, Statüen nach ſeinem Tode zu erhalten, ließ man Arme in der Noth ſtecken, that ſich ſelbſt Abbruch, um einen Generalablaß zu gewinnen. Halten ſie, ſagt der Verfaſſer, nur das für Seelentroſt, was uns mit tugendhaften „Geſinnungen erfüllt, und ſuchen kein „Verdienſt, als wo ſie mit der Gnade Gottes zum Heil mit„wirken: ſo werden ſie ſich eine Laufbahn ebenen, auf der „ſie ohne Gefahr fortwandeln können. Gottes ewige Rath„ſchlüſſe hängen nicht von einer für Geld feilen Verfügung „ſchwacher Menſchen ab.“

Die öſterreichiſch-ungariſche Provinz der geſchuhten Auguſtiner Mönche; beſchrieben, und dem Staatsmanne zur Einſicht vorgelegt; dem Bürger zu ſeiner Aufklärung gewidmet von einem Ordenspriester. Philadelphia, 1784. 4 Bogen in 8.

Die öſterreichiſch-ungariſche Provinz der geſchuhten Auguſtinermönche, erſtreckt ſich über Unteröſterreich, Steyermark, Kärnthen, Krain und Ungarn. In allen hat ſie 15 Klöſter, alle prächtig. Die mehrſten beſitzen beträchtliche Grundſtücke, treiben Wein- und Feldbau, betteln aber von den ärmſten Leuten Brod, Mehl, Wein, Fleiſch, Butter, zu welcher Niederträchtigkeit ſie der gierige Vergröſſerungsgeiſt treibt. Rekrutiren und Betteln iſt ihnen jetzt unterſagt, wodurch die Einwohner Wiens von Seiten des bey ihnen belegenen Kloſters auf der Landſtraße jährlich 1000 Fl. erſparen. Die Wirthſchaft in den Klöſtern iſt unordentlich und ſchändlich. Ihre Kirchen ſind prächtig geziert. Meßleſen iſt ihr ſtärkſter Handelszweig, von Wien ſind ſeit 10 Jahren viele Tauſende dafür eingeſchickt. Von Gnadenbildern und Bruderſchaften ſind ſie Freunde und Gönner. Die Bruderſchaft vom ſchwarzen ledernen Gürtel iſt dem Orden einverleibt, mithin allenthalben anzutreffen. Die Zahl der Geiſtlichen Individuen iſt etwa 200 ſtark. Sie ſind theils Prieſter, theils Laienbrüder, theils Klerici oder Studenten. Nur die Hälfte arbeitet, die andern ſind zur Faulheit privilegirt. Zu Hauſe

tra-

tragen sie ein langes weißes Kleid, von feinem wollenen Zeuge, mit einem gleich langen Skapulier auf Dominikanerart. Einer aus ihrem Orden soll dies Kleid von der Mutter Gottes erhalten haben. Die Dominikaner haben deshalb einen langen Proceß mit ihnen geführt. Nur die ersten Obern erlauben sich in demselben auszugehen, sonst kleiden sie sich, wenn sie ausgehen wollen, mit einer schwarzen, von feinem wollenen Zeuge gemachten Kleidung, mit langen Ermeln. Dies heißt ihre afrikanische Tracht. In derselben soll sich die Mutter Gottes der heiligen Monika gezeigt haben, mit dem Bedeuten, daß sie seit ihres Sohnes Tode immer so gekleidet gewesen. Ihr schwarz lederner Gürtel ist hochgeweiht, und wunderwirkend, befördert vornehmlich die Entbindung. Der Ordensgeneral lebt in Rom, bekam sonst 70 Gulden, itzt wird nichts gereicht. Der Provinzial reiset herum, wäscht den Pelz ohne ihn naß zu machen, und erhält 500 Fl. Seine Charge währet 3 Jahre. Bey eines Geistlichen Todesfalle ist er von Gold und Silber der Erbe. Der Prior hat 100 Rthlr. und viele Sporteln. Die Magistri können thun, was sie wollen, ausfahren, Messe lesen, und erhalten als Magister 20 Fl. mehr als andere. Die Präsentaten Backalaurei, Generalprediger sind Herren für sich, haben aber, als solche, keine Renten. Die Subpriors sind, in Betracht der Uebrigen, blosse Tagelöhner. Endlich kommen die Lektors, Prediger, Prokurators und Sakristaner. Die Klosterfrauenbeichtväter und Krankenpater machen sich schöne Kapitalien. Während des Essens wird in Wien das Leben der Seligen des Ordens in auferbaulichen unsinnigen Histörchen vorgelesen. Alle acht Tage werden die Ordensregeln vorgelesen, die kein Vornehmer erfüllt. Ihr Benehmen unter einander ist höchst jämmerlich, und so auch des Verfassers Styl.

Hr.

Bildergallerie katholischer Mißbräuche. Von Obermayr. Mit Kupfern und anpassenden Vignetten. Frankfurt und Leipzig, 1784. in 8vo. Seiten 230.

Wirklich ein Beyfallswerther Einfall, die Mißbräuche, Irrthümer und Aberglauben der römischen Kirche in einem Buch-

lein zu ſammeln, und ſie durch Beſchreibungen und Kupferſtiche nicht blos der Nachwelt, wie der Verfaſſer meynt, zu überliefern, ſondern auch noch vielen unſerer Zeitgenoſſen, beſonders proteſtantiſchen und andern für unſer aufgeklärtes Jahrhundert ſo ſehr eingenommenen Leſern, die ſolche erzdumme Mönchsfratzen in unſern Zeiten nur für wirklich zu halten, ſich ein Gewiſſen machen, durch Beſchreibungen und Kupferſtiche anſchaulich darzuſtellen.

Die Kupferſtiche gehören noch unter die erträglichen. Den Text bey einem ſolchen Werke wünſchten wir gleichfalls, daß er von einem **von Vorurtheilen ganz befreyten** Manne, und von einem Schriftſteller abgefaßt worden wäre, der nicht allein der Sachen, (denn Beobachtungsgeiſt und geſchickte Zuſammenſetzung ſprechen wir dem Verfaſſer nicht ab) ſondern **auch ſeiner Sprache** vollkommen kundig geweſen wäre; der in einem reinen, korrekten und angenehmen Styl geſchrieben, auf ſo rohen Stoff mehr Salz und Würze geſtreuet hätte. Sollen wir davon Beweiſe liefern? Beym Anfang beynahe eines jeden Kapitels windet und ziert ſich der Verfaſſer, um ſeinen katholiſchen Leſern begreiflich zu machen, daß er bey allem ſeinem Tadel papiſtiſcher und mönchiſcher Alfanzereyen dennoch ein ächter orthodoxer Katholik, und Mitglied der alleinſeligmachenden Kirche ſey. Was wird er aber dabey gewinnen? Mönchiſchgeſinnte Katholiken werden ihn ungeachtet aller Proteſtationen und Diſtinktionen als einen heterodoxen Schriftſteller verketzern, welches Beſorgniß er ſelbſt an manchen Stellen, beſonders durch die in der erſten und letzten Deviſe angeführten Motti äußert; und denkende Männer können ihn wegen ſeiner ſchwankenden, unſtätten Begriffe nicht wohl für einen ganz aufgeklärten Kopf halten. Z. B. das Meßopfer, ſagt er, iſt Gott immer **höchſt gefällig**, aber man ſoll die Meſſe **unbezahlt** leſen (S. 16.) Aber wäre denn die Meſſe ohne den Geldgeiz der Pfaffen jemals erfunden worden? S. 43. will er nur die **unrechtverſtandene Faſten** tadeln; will ſie **auf den Geiſt der erſten Kirche** zurückführen. Aus welcher Schriftſtelle beweiſet er aber, daß Chriſtus und die Apoſtel, aus welcher glaubwürdigen Tradition (wenn man auch dieſe als eine hinreichende Quelle theologiſcher Glaubenswahrheiten könnte gelten laſſen), daß die erſten Chriſten zur Buſſe oder **Lebensbeſſerung** Faſten, und blos äußerliche Werkheiligkeit gefordert

dert oder gebraucht hätten? Und was gehen uns im Grunde die ersten Christen an? Die Einsetzung der Ohrenbeichte würde sehr heilsam seyn, wenn sie den Zweck nicht verfehlte (S. 71). Dieser Zweck, war er dann Gewissensforschung, väterlich warnende Zurechtweisung, Ertheilung kluger Rathschläge, Verbesserung des moralischen Zustandes, wie der Verf. träumt? oder hatten die Päpste und Mönche zur Absicht, sich durch Absolution und Auferlegung der Busse über das Gewissen der Layen die höchste Gewalt anzumaßen, und über ihre ganze Denkart und alle Seelenkräfte zu despotisiren? durch die genaueste Ausforschung ihres Gewissenszustandes (wozu die Kasuisten nicht allein circumstantias aggravantes, casum mutantes etc., sondern auch *concomitantes* rechnen) auch die geheimsten, nicht allein wirklich erfolgten, sondern auch nur gedachten und begonnenen Handlungen der Beichtkinder, die Begebenheiten der Familien, Gemeinden und Staaten auszuspioniren, und die Nachricht davon an die curia romana, oder an die Obern der unsichtbaren Jesuitengesellschaft zu fördern. Man lieset ja in den kasuistischen Schriften, daß auch nur ein einziger sündhafter Gedanke (und was machten nicht die Beichtväter pro exigentia casus durch den Rigorismus zur Sünde, durch Probabilismus zur Nichtsünde?) das Sakrament der Beicht, ungültig, sakrilegisch, und ewig verdammend mache. Man soll ja in Rom beym Inventarium des verloschenen Jesuitenordens volle Kisten mit geschriebenen Beichtnachrichten gefunden haben, soll dergleichen saubere Schriften auch in Wien haben finden können, wenn die Jesuitenfreunde, ihre so mächtigen Protektores und Fautores, ihnen nicht Zeit vergönnt hätten, alle ihre bedenklichen Papiere zu verbrennen, so wie ihr Geld und Wechsel aus dem Lande zu schaffen. Nichts zu erwähnen, wie sie durch den Beichtstuhl alles Beliebige auf die schicklichste Weise, Befriedigung ihrer Lüste, in Begüterung der Klöster und Collegiaten, Familienzwiste und Erarmungen derselben; ja auch Staatenumänderungen und Königsmorde bewirken konnten. Doch, wir wollen ja nicht widerlegen, sondern nur in einem Paar Beyspielen zeigen, wie der V. denkt, daß er nicht gerne zu den bigotten Katholiken gehören möchte, aber auch sehr bange ist, man möchte seinen Tadel mit Ketzerkritik vermengen. Provinzialwörter könnte man auch anführen, z. B. Gäßen statt Straßen (S. 34.); Limonien für Citronen (S. 60.); ein Trum für Stück (S. 66.); Schuhe doppeln für soh-

len (S. 213); Buben für Knaben (S. 217); Umgang für Procession, Bethgang (S. 217) u. ſ. w.

Doch nur was weniges in einem freyen Auszuge für unſere Leſer von den ſonderbarſten und auffallendſten Mißbräuchen, die nach dem Zeugniß des Verf. und anderer Augenzeugen, meiſtens noch wirklich in Wien, Oeſterreichs Hauptſtadt, und noch ärger in den Provinzen, herrſchen. Rec. will denn auch einiges von ſeinen eigenen Beobachtungen beyſetzen. — Am Armenſeelentage machen Mönche die reichſte Ausbeute, denn jeder eifrige Katholik giebt gutwillig ſein Geld für Seelenmeſſen und Chorgeplärre dahin, weil es keiner gern ſieht, daß Jemand aus ſeiner Familie im Fegefeuer leide. — Die Kontribuenten entrichten dergleichen Abgaben den Mönchen und Pfaffen viel williger in duplo, als daß ſie davon ihrem Landesherrn die Hälfte abtrüge (S. 16 und 17). Hier verſetzt ein armes Weib einen Rock, um den Mann, der ihr die Welt zur Hölle gemacht hatte, aus dem Fegefeuer zu erlöſen; dort betrügt die Köchin ihre Herrſchaft ums Marktgeld, um für die Seele ihres verſtorbenen Grenadiers eine Meſſe leſen laſſen zu können (S. 18). In Kirchen giebt es faſt überall Armenſeelenaltäre, da Katholiken doch nur Heiligen, als Himmelsbewohnern, dergleichen errichten ſollen. (S. 19) Die Peinen des Fegefeuers werden beweglich abgemalet. Hier ſpringt die Geliebte im feurigen Hemde herum; dort guckt die theure Ehehälfte aus einem glühenden Keſſel (S. 20). Auf den Kirchhöfen hält man Predigten, Proceſſionen, ſteckt Lichter auf ꝛc. (S. 23) — Zur Verbannung der Geſpenſter und des leidigen Teufels werden in Wien die Wohnungen von Mönchen, beſonders an Vorabenden des Chriſttages, neuen Jahres, und der heil. drey Könige beräuchert. Dieſer Exorcismus iſt auf dem Bilde ſehr treffend ausgedrückt. Der Mönch beräuchert das Ehebette und lächelt der frommen Hauswirthin zu; indeſſen macht der gutherzige Ehemann das Geld (die Recompenſe für Se. Hochwürden und die zween Kirchendiener) zu rechte; die Magd trägt eine große Flaſche Wein nebſt aufgeſchnittenem kalten Braten und gebackenem Kuchen auf; die Küſter ſchreiben die Anfangsbuchſtaben der Namen der drey Könige (gerade nach der Litteral-Normalmethode) mit geweihter Kreide an die Thür, kleben auch einen geweihten heil. drey Königzettel auf die Oberſchwelle; und ſo iſt das Haus vor Spuken und Poltern arger Geſpenſter geſichert. — Um

Mit-

Mitternacht des Christabends taumeln die Wienerchristen gleich betrunkenen Bacchanten, aus Wein- und Bierschenken, Kaffee- und Methhäusern, in die Kirche (S. 34), wo auf den errichteten Krippen, oder geistlichen Marionettentheatern, das Christkindlein nebst Ochs und Eselein, vielen opfernden Tyroler und Salzburger Bauern und andern Puppen erbaulich anzusehen (S. 33 und 34). Zur Vorbereitung in die Christmette wird die halbe Nacht durch gespielt, geliebelt, oder gegessen, getrunken, gelossirt, das heißt, mit Bleygießen, Kaffeesatzbesehen, Chartenhäuschlagen, Schuhwerfen ꝛc. Aberglauben getrieben. (S. 36) Manches Mädchen verirrt sich bey finsterer Nacht, und besuchet statt der Krippe eine Venuskapelle. — Am Aschermittwoche giengen vormals die Masken von der Redoute, die sich erst mit dem hellen Morgen endiget, gerade nach der Kirche, um sich da einäschern, mit geweihter Asche unter dem Kirchenspruch: Memento homo, quia pulvis es, et in pulverem reverteris, bestreuen zu lassen, und auf diese Art mit Christus die 40tägige Fasten (denn Christus genoß diese 40 Tage nach bewährten Offenbarungen nicht einmal ein Ey) anzufangen. Dieses Fasten besteht im Wesentlichen an Enthaltsamkeit der Fleischspeisen, dafür genießt der Wiener kostbare Fische, Rohrhendl, Schildkröten und Arsenalaustern. (S. 49) Doch kann man auch unschwer die Dispensation zum Fleischessen erhalten. Der päpstliche Nuntius läßt von seinem Portier das Stück Dispensbrief für 17 Kreuzer austheilen. (S. 51) Die geistlichen Herren Kuraten, die zu Wien im Namen des Hrn. Erzbischofs gleichfalls dergleichen Dispensen austheilen, vergessen sich natürlich am wenigsten, und wenn der gemeine Mann bey Schneiderfischen (Weißfischen) fastet, speisen sie Kapaunen. (S. 52) Die in der Fastenzeit gewöhnliche Wallfahrt von Wien nach Hernals ist die Nachredoute der verflossenen Faschingszeit. Es sind zwar in dasigen Zechstuben keine vermummte Kreuzzieher und Geißler mehr vorhanden, aber es giebt noch Leute genug, die anstatt auf dem dasigen Kalvarienberge das Leiden Christi zu meditiren, in den Bierschenken zechen, spielen, und mit Kellerinnen schäckern; andere verlieren sich paarweise auf Seitenwegen. (S. 59. 60) — In der Kirche spielt man unter dem Hochamte bald eine Menuette, bald ein Trum (Stück) von einem Walzerischen (deutschen) Tanze, Opernarien, und andere zum Kirchenstil gehörige Stücke. Der primo Ruffo von der italienischen Opernhande übernimmt in der Kirche die

Rolle Petri lacrymantis, und die prima Donna ſingt im ſtabat mater die rührendſten Stanzen. Am Feſte der heil. Cäcilia giebt die wieneriſche Muſikgeſellſchaft ihrer heil. Muſikpatronin in der Stephanskirche eine prächtige Serenade. Mehrere Seitenchöre ſind mit Trompeten und Pauken beſetzt, damit ja ein recht Gelärm wird. Die Virtuoſinnen, die ſich Arien di bravura ſingen, ſind à la Herillon friſirt, und mit hohen Federbüſchen aufgeſetzt. Die Baſſiſten, ihre trockene Gurgel anzufeuchten, langen eine Bouteille Wein unter dem Singpulte hervor; und die ganze chriſtliche Gemeinde, ſtatt das Venerabile nach Katholiken Gebrauch anzubeten, gafft mit ſtarren Blicken nach der Operiſtin; junge Herren geben mit dem Fuß, junge Frauenzimmer mit dem Fächer, alte andächtige Mütterchen mit dem Gebetbuche den Takt; Muſikdilettanten hunſen und trillern alles nach; wie alles gar ſchön und treulich auf dem Kupferbilde vorgeſtellet wird. — Es giebt in Wien Beichtväter, die von der Seelenkur kaum ſo viel verſtehen, als mancher Dorfbader von der Medicin; ſie ſind als Kinder in Klöſter geſteckt worden, und ſollen nun den Weltmenſchen in ſo verſchiedenen Welthändeln praktiſche Rathſchläge ertheilen. (S. 74) Daher kömmts, daß ſolche geiſtliche Quackſalber am Ende der Beichte ihren Beichtkindern nichts zu ſagen wiſſen, ſondern blos zur Buße, ſo und ſo viele Pater Noſter; Salve Regina, und Roſenkränze herzuplappern auferlegen. Manche Beichtväter liegen ſelbſt an faſt unheilbaren Seelenkrankheiten darnieder, verführen im Beichtſtuhl unſchuldige Mägdchen, oder machen ſie aus Unſchicklichkeit ihrer Ausfragerey mit Sünden bekannt, die ſie ſonſt wohl niemals würden haben kennen lernen. Andere Beichtväter ſuchen von ihren Beichtkindern Familienbegebenheiten, auch wohl Staatsgeheimniſſe zu erforſchen. Uebrigens iſt es ein Widerſpruch, wenn der Verf. glaubt, daß in geiſtlichen Pflanzſchulen beſſere Beichtväter erzogen werden können. Rec. hat davon anderswo in dieſer Bibliothek ſeine Meynung geſagt. Auf dem hiehergehörigen Kupferbilde iſts auch vorgeſtellt, wie Wiener Beichtväter hübſchen Mädchen nach der Beichte ihre Hand zum Küſſen aus dem Beichtſtuhle darreichen. Mancher ſanfte Händedruck kömmt wohl auch dazwiſchen. Der Bauer mit der unzufriedenen Miene, dem ein Faſttag auferlegt worden, und das alte Weib, die zur Beichtbuße mit ausgeſpannten Armen den Pſalter beten muß, ſind nach dem Leben geſtochen. — Die Begräbnißtaxen in Wien waren ſonſt für die Geiſtlichkeit

lichkeit ſehr einträglich. Ein ſolch prächtiger Leichenzug wird hier auf dem Kupferbilde vorgeſtellt. Der Sarg iſt mit einem ſchwarzſammtenen mit Gold geſtickten Bahrtuch bedeckt, mit ſilbernen Leuchtern, Krucifixen, Marienbildern, Statüen verſchiedener Heiligen, mit Lämmern und Pelikanen beſetzt. Voraus gehen Waiſenkinder, Brüderſchaften mit ihren Labaris und Geheimnißſtäben, und geiſtliche Orden von allen Farben; wie auch der ganze oder halbe Kondukt (Weltgeiſtliche von der Pfarr mit oder ohne Leviten ꝛc.) An beyden Seiten des Sarges ein Dutzend Fackelträger mit den Wappen des hochgebohrnen Leichnams; nach dem Sarge gehen die Verwandten und Freunde mit ſchwarztüchernen Bärten bis an die Augen vermummt. Wo die Leiche vorbeygetragen wird, muß die Wache ins Gewehr treten. Durch ſolche Leichenpracht wurde manche ſonſt ſchuldenfreye Familie in Schulden geſtürzt. Wenn der Sterbende für ſolchen Pomp nicht geneigt war, ſo wußte ſein Beichtvater es ihm einleuchtend zu machen, wie zuträglich dies ſeiner armen Seele ſey. — In Wien hält man auf den Johann von Nepomuk (welchen Geiſtlichen Kaiſer Wenzel zu Prag wegen ſeiner Gemalin in die Moldau ſtürzen ließ) ſo viel, als in Venedig auf St. Marx. Selten iſt ein Haus, in welchem nicht eine Statüe dieſes Heiligen anzutreffen, und deſſen Feſt nicht mit Litaney und Roſenkranzbeten, mit Altarerrichten und Illuminiren gefeyert wird. Schwangere, Verliebte, und Diebe, wenn ſie täglich zu Ehren des Johann von Nepomuk ein Paar Vaterunſer beten, können ſich ſeinen Schutz vorzüglich verſprechen. Dieſe Hausandachten dehnen ſich auf 3 Monate aus, und werden fleißig, beſonders vom Geſinde, beſucht, wo es an verliebten Zuſammenkünften nicht fehlt. — Die Wallfahrten nach Mariazell werden von Wienern unternommen, entweder von überladenen Kanzleygeſchäfften auszuruhen, oder ſich eine Kommotion zu machen, oder an guten Forellen ſich recht ſatt zu eſſen, oder in luſtiger Kompagnie zu reiſen. Die Wallfahrtskutſche für Wallfahrter von Diſtinktion war nicht blos mit Wallfahrtsgebetbüchern, ſondern auch mit Schinken, Kapäunein und verſchiedenem Gebackenen bepackt, um im Falle einer ſchlechten Herbergskoſt, ein Beyeſſen von dem Mitgeführten zu geben. Unter den gemeinen Wallfahrtern giebts Erzdiebe. (S. 105) In einer Gaſtſtube liegen gegen 50 und mehr Menſchen, Mannſen und Weibſen, wie das liebe Vieh, auf dem Strohe zuſammen, wo ſich manchmal andächtige betrunkene Wallfahrter

ter aus Liebe und Eifersucht auf dem Strohe herumbalgten, und mit Stuhlfüßen abprügelten. (S. 103) In der Kirche drängte man sich zum Abendmahl und Beichtstuhl unter vielen Rippenstößen und Fluchen. (S. 104) Die Geistlichen, welche die Karavane anführten, hielten auf Kosten der Gemeine ihren besondern Geheimnißwagen, wo die Fächer mit Schinken, Kapaunen und Kuchen ausgefüllt waren. Die Stadtprocessionen weggerechnet, so reisen die Wiener noch bis itzt nach Mariazell, Sonntagberg, Mariataferl, Kleinmariazell, Mariabrunn, Ebersdorf, Hietzing, Engersdorf, Lanzendorf, Purkersdorf, Eisenstadt, Klosterneuburg, Lainz, Kahlenleitgebn, nach Korneuburg zum Blut Christi, nach Atzgersdorf zum Fieberkreuz u. s. w. Alles, was die Wallfahrter mit zurückbrachten, war ein leerer Beutel und ein blaues Auge. (S. 105) — Die Missionen oder geistlichen Hauswurstiaden wurden von Jesuiten gehalten, die mit landesherrlichen und bischöflichen Privilegien versehen waren. (S. 114) Die ordentlichen Seelsorger mußten sich alles von diesen geistlichen Donquixotten gefallen lassen. Wie der Missionär mit dem Crucifix herumschlug, und andere Auftritte, hat der Recensent in dieser Bibliothek schon bey einer andern Gelegenheit beschrieben. — Die Glocken werden von katholischen Geistlichen ordentlich geweihet und getauset. Eine Glocke in einer großen Pfarrkirche erhielt in der Taufe den Namen Schustermichel, weil sie ein Schuster beygeschafft. (S. 120) Die Chorgeistlichen haben besondere Glocken zu den sieben Horis canonicis zum Metten, Prim, Terz ꝛc. Das Geläute ist für Geistliche sehr einträglich; denn wenn Jemand stirbt, so muß er fürs ganze Geläute noch einmal so viel, als fürs halbe Geläute, bezahlen. Ein Armer wird wie Hund, ohne Sang und Klang, begraben. Bey Gewittern läutet man auch nicht umsonst, denn Küster und Pfarrer bekommen dafür von Bauern ein gewisses Getraide. Der Schall hält das Ungewitter auch deswegen ab, weil er aus geweihten Glocken ausfährt, sagt der Pfarrer. — Goldene und silberne Opfergeschenke fangen erst itzt an, in Wien außer Mode zu kommen. Sonst opferte man nicht nur Nasen, Brüste, Füße, Bäuche, sondern auch Ochsen, Pferde, Häuser ꝛc. in Gold, Silber, Wachs und Eisenblech. Durchs Versetzen der Opfergeschenke von dem Altare nach der Bude, trieben die Mönche einen ansehnlichen Wucher. Ein und dasselbe wächserne Männchen zu rechter Zeit vom Altare weggenommen,

nommen, und in die Bude zum neuen Verkauf versetzt, betrug jährlich 450 Fl. 50 wächserne Opfermännchen geben nach des Verf. Berechnung in einem Jahre ein Quantum von 22,500 Fl. Zähne, Nabelschnüre, Haare, und Krücken wurden in natura an Kirchenwänden aufgehangen. Eben so wurde auf Opfertafeln abgemalt, wie der Patient durchs Vomiren von seiner Unverdaulichkeit durch Vorbitte des heiligen **Erasmus** (dem die Eingeweide aus dem Leibe heraus gewunden wurden, und der daher der Eingeweide sich annimmt,) befreyet; oder von seinem offenen Schaden am Beine durch Vorbitte des heil. **Peregrinus** (eines bey den Wienern in der Servitenkirche sehr bekannten Fußpatrons) geheilet wurde. — Die andächtigen Wiener theilen sich in verschiedene Partheyen: diese hält mit den Schwaben den heil. Ulrich für den größten Heiligen; jene mit den Böhmen den heil. Wenzel; eine dritte mit den Tyrolern den heil. Cassian, u. s. w. Auf diese Art entstanden die **Nationfeste**, die jede Parthey der andern zum Trotz mit großer Pracht feyerte. Für contante Bezahlung mußte der Gastprediger eine Lobrede auf den Nationalheiligen halten. Die **Schwäbische Wiener Nation** verschrieb einmal einen schwäbischen Geistlichen nach Wien, um ihren heiligen Ulrich im gepriesenen schwäbischen Dialekt panegyrisiren zu lassen. (S. 153) In Beleuchtung des Hochaltars, in der Kirchenmusik, im Kirchenornat suchte eine Parthey der andern es bevorzuthun. Nach dem Kirchenfeste gabs natürlich einen **Nationschmauß**, wobey die Gäste, von Wein begeistert, ihren Heiligen noch höher zu rühmen wußten, als der geistliche Wohlredner. Auf dem Kupferbilde ist dargestellt, wie das ganze Gerüste des Hochaltars von den vielen Lichtern brennend wird, das Bild des Nationalheiligen in Rauch aufgeht, und die andächtige Gemeinde über Hals und Kopf aus der Kirche hinauseilt. — In der Charwoche wird in der Stephanskirche Christi Bild von Holz geschnitzt auf einer Todtenbaare in schwarzem Flor nach einem theatermäßigen gemalten mit vielen Lampen illuminirten Grabe getragen. Die Geistlichkeit und der hohe Adel folgen der Leiche rangmäßig in Trauerkleidern. (S. 160) Auch heilige Frauen ganz weiß gekleidet wurden von adelichen Damen dabey vorgestellt. Am Auferstehungstage stand das geschnitzte Christusbild mit einer schönen Fahne auf dem Altar, und am Himmelfahrtstage zog man den hölzernen Herrn Christus an einem Stricke durch ein Loch in dem Kirchengewölbe nach dem Dachstuhl,

als in Himmel hinauf; und am Pfingsttage ließ man den heil. Geist als eine geschnitzte Taube an einem Stricke in die Kirche hernieder, warf Bilderchen, und goß geweihtes Wasser auf die Gemeinde herunter. Die Stephanskirche in Wien ist an solchen hohen Festtagen mit prächtigen Hautelisse-Tapeten behangen, auf welchen Schlachten von Alexander und Cäsar vorgestellt werden. (S. 165) — Unter den unzählbaren Abläſſen, die die Dataria Romana für baare Münze ausspendet, ist der Portiunculaablaß der vornehmste; diesen kann man toties quoties gewinnen, das heißt, so oft man an demselben Tage in eine Kapuziner- oder Franciskanerkirche geht, und 7 Vaterunser und Avemaria zur Vertilgung der Ketzereyen und Ausbreitung der römischkatholischen Religion betet. Dieser Ablaß hat seinen Ursprung von einer Erscheinung Christi und der Maria, die mit dem Bruder Franciscus eine ganz erbauliche Unterredung hielten, die hier angeführet wird. (S. 173 f.) — Bey den Bruderschaften gab auch Neujahrspräsente und Bruderschaftspikenike. Ein Bruderschaftsmitglied mußte oft mehrere Hundert Gulden bey seinen Lebenszeiten kontribuiren, um nach seinem Tode einige Seelenmessen zu erhalten. Es ist gewiß zu erstaunen, wie viele reichhaltige Quellen Mönche erfinden konnten, um ihre Säckel zu füllen. Der feinste Finanzenprojektant muß weit zurück stehen. In Wien ist eine Bruderschaft, der eine jährliche Wallfahrt gegen 800 Fl. kostet. Freylich wird dabey herrlich gegessen und getrunken, und von Station zu Station Küchenzettel vorausgeschickt. (S. 190) In der einzigen Stadt Wien waren sieben und funfzig Bruderschaften, wodurch der Geistlichkeit blos für zu lesende Messen jährlich eine Revenüe von 22,800 Fl. zufloß. (S. 195) Ihre Kirchenschätze sollen, nach einem mittelmäßigen Anschlage, eine Summe von 185,000 Fl. todtes Kapital betragen. (S. 196) Gemeine Leute glauben ganz gewiß, daß der, welcher beständig das Skapulier (zwey kleine tuchene geweihte Lappen an einer Schnur) trägt, und in demselben stirbt, nicht in die Hölle kommen werde. (S. 198) Das Skapulier ins Feuer geworfen verlöschte Feuersbrünste; und Musketen- und Kanonenkugeln prallten von demselben ab. In der berufenen Schlacht beym weißen Berge mußte Maximilian, Herzog von Baiern, viele tausend Skapuliere verfertigen lassen, weil sonst seine Soldaten sich nicht schlagen wollten. (S. 199) Am Palmsonntage war noch vor kurzer Zeit in den meisten katholischen Kirchen der

Esel

Eſelritt. Man zog einen hölzernen Eſel, worauf ein hölzerner Chriſtus ſaß, in der Kirche herum. Andächtige Mütter ſetzten ihre Kinder auf dieſe geweihte Eſel, und bezahlten dafür, nachdem es ein großer oder kleiner Eſel war, von 10 Kr. bis 1 Fl. (S. 203) An eben dem Tage weiht man Palmbüſche, die man als die bewährteſten Wetterableiter zur Abhaltung des Blitzſtrahls an die Fenſter ſteckt. (S. 205) Am Oſterſonntag kommen die Mägde nach der Kirche, und bringen Körbe voll Lammfleiſch, Kalbsſchlegel, Schinken, Eyer, Eyerkäſe ꝛc. wovon man nach der Faſten vor allem einige geweihte Brocken verſchlucken muß, ehe man ſich an die ungeweihten Fleiſchſpeiſen wagt. (S. 207) — Bey den Frohnleichnamsproceſſionen trugen von jeder Zunft die Handwerksburſchen in Maskenkleidung ihre gold- und ſilberreiche Zunftfahne, deren Eine oft 5 bis 6000 Fl. koſtete. (S. 213) Die Meiſter und Geſellen folgten in reich gallonirten Mänteln, und hatten in der Hand Blumenſträuße, ein Geſchenk ihrer lieben Weiber und Mägdchen. Bey mancher Zunft giengen Dorfmuſikanten voraus, und ſpielten luſtige Tänze und Märſche. Das Venerabile (der unter den Geſtalten des Brodtes vermeyntlich gegenwärtige Gottmenſch, Chriſtus) folgte hinten drein, vom Erzbiſchof getragen, vom ganzen Hofſtaate begleitet. In Wien giebts nicht nur Kinderkomödien und Kinderbälle, ſondern auch Kinderkriegsübungen und Kinderproceſſionen. Die beyden letzten ſtiftete der Jeſuit, P. Parhamer. Von der ſchönen Art Katechiſationen zu halten, wozu Kinder mit ihren Fahnen anmarſchirt kommen, haben wir ſchon anderswo geſprochen. Vom ſogenannten Gregori aber, oder den Schulferien deutſcher Schulknaben, und dabey vorkommenden Freſſereyen, wollen wir nur anmerken, daß ſie in Hundstagen gehalten worden, und daß dabey die Geſundheit manches Schulkindes zu Grunde gerichtet wurde. (S. 221) Wer die unglaublichen Mißbräuche und Alfanzereyen, die noch bis auf den heutigen Tag in katholiſchen Ländern im Schwange gehen, einigermaßen will kennen lernen, muß dies Büchlein leſen.

Kgr.

Von eben der Art iſt:

Neue Legende der Heiligen. Nach einem hinterlaſſenen Manuſkript des Voltairs. Mit Kupfern. Salz-

Salzburg, in der neuen Buchhandlung. 1784. 17 Bogen in 8.

Auch die Abſicht des Verf. ſtimmt mit dem vorigen Buche überein. Er will die katholiſchen Legenden, worinn freylich kein Fünkchen Menſchenverſtand iſt, die ein eben ſo arger Schandfleck dieſer Kirche ſind, als jene vorbeſchriebene Mißbräuche, lächerlich und verächtlich machen. Der Spoct iſt auch nicht übel gerathen, obgleich alle Leſer, die mit Voltairens Schriften bekannt ſind, deſſen Geiſt noch lange nicht darinn finden werden. Der Verf. nennt den Biographen nicht. Vielleicht hat er deren viele im Sinne gehabt, weil an Unſinnſchreibern in der alleinſeligmachenden Kirche leider niemals Mangel geweſen iſt. Die Legenden der nichtswürdigen Schwärmer, Simeon Stylit, und des Jeſuiten Aloyſius, und der hiſtoriſchen, närriſch verliebten Weiber, Thereſia, Katharina von Siena, Urſula, und ihrer 11000 Jungfern, ſind nach Stand und Würden weidlich lächerlich gemacht. Die kleinen Kupfervignetten, die jede Legend nach dem Leben ausputzen, ſind nicht übel gerathen, doch ſchlecht geſtochen. Wir wollen die heilige Urſel, zur Erbauung unſrer Leſer, ausheben: 1) Ein hohes Gebirge, worüber Urſel mit 11000 Jungfern von Rom nach Baſel zieht. 2) Jeder Kardinal führt zwey Jungfern am Arm. 3) Ein Theil hat ſich unter die Bäume gelagert. 4) Der heilige Cyriakus und Urſel ſitzen im vertrauten Geſpräche unter einem Baume. 5) Verſchiedene Engel bedienen die Jungfern mit Gefrornen. 6) Der Teufel ſitzt ſeitwärts auf einem Hügel, hat eine große Rolle Pergament in der Hand, und zeichnet alle Zoten und Dummheiten auf, die die Geiſtlichen den Jungfern vorſagen. Zwey Jungfern kucken ihm über die Achſeln hinein.

Hr.

14. Handlungs- und Finanzwiſſenſchaft.

Ephemeriden der Handlung, oder Beyträge und Verſuche für Kaufleute, von J. C. Schedel. Erſter bis

bis ſiebender Heft, für Januar, Februar, März, April, May, Junius, Julius. Lübeck, bey Donatius. 1784. gr. 8. 668 S. in fortlaufender Seitenzahl.

Da es nun einmal zur Modefabrik und Lectüre gehöret, manches, was bisher nur praktiſch betrieben worden, und durch lange Erfahrung erlernt werden mußte, angeblich auf Grundſätze zurückzuführen; ſo konnte es nicht fehlen, daß man endlich auch anfieng über den Handel im Ganzen zu ſpekuliren oder ſpekuliren zu wollen. Warum aber nun die guten Herren nicht lieber ſelbſt handeln, und dadurch reich werden, als mit Bücherſchreiben ſich kümmerlich ernähren wollen, das mögen wir nicht einmal unterſuchen.

Die gegenwärtigen Hefte ſollen zu einem Magazin dienen, worinnen Materialien zum Behuf eines künftig aufzuführenden Gebäudes niedergelegt oder verwahret werden ſollen. Vieles wird nun freylich in künftigen Zeiten nicht mehr zu brauchen ſeyn, worunter wir Preiscouranten, Verzeichniß von Schiffsladungen, Preiſe der verkauften Waaren und dergleichen rechnen, denn das ſind Sachen, die ſchon nach Verlauf von 8 Tagen keinen wahren Nutzen mehr haben — aber das iſt der Fall bey mehr Magazinen. Der Verfaſſer oder Sammler dieſer Compilation verſpricht folgendes zu liefern: I. Abhandlungen über manche Zweige des Handels und dergleichen. II. Handlungsgeographie und Topographie, oder Beſchreibung von Ländern und Oertern, die für den Handel von Bedeutung ſind. III. Biographien berühmter Kaufleute und ſolcher Männer, welche ſich um die Handlung und die Gelehrſamkeit verdient gemacht. IV. Miſcellaneen, Erklärung von Waaren und Handelsartikeln. V. Nachrichten vom allgemeinen Handel, neue Anſtalten, Fabriken, Manufakturen, Verordnungen, Erfindungen und ſo weiter. Wozu noch VI. alle Quartale ein eigener Artikel, welcher kurze Anzeigen von Büchern und Schriften, die ins Fach des Handels gehören, enthalten ſoll, hinzu kommen wird. Lauter Meiſterſtücke in einer Sammlung zu verlangen, wovon monatlich 6 Bogen in gr. Octav herauskommen müſſen, das wäre nun gewiß unbillig. Wir wollen unſern Leſern ein paar Hefte in einem Auszuge vorlegen, und ſie hernach ſelbſt urtheilen laſſen, alſo:

Erſtes Heft. I. Ueber den Fortſchritt des Handels und der

Gewerbe — fängt von den älteſten Zeiten an, wie der Handel nur noch durch Tauſchen betrieben wurde, und geht auf ganzen 16 Seiten bis auf itzige Zeiten und noch ein paar Jahrhunderte in künftige Zeiten. 2) Iſt es wahr, daß die Nationalſchulden zum Reichthume des Staates beytragen? — Vierley Gattungen vom Idealwerthe, das heißt, Papieren, welche die Baarſchaften vorſtellen, nimmt der Verfaſſer an. a) Commerzpapiere, welche die Handlung allein ausfertigt und in Umlauf bringt. Der Verfaſſer ſcheint mit Fleiße hier dunkel ſeyn zu wollen, denn auch dem Unerfahrendſten wird es in kurzer Zeit begreiflich, daß Wechſelreiterey allemal ſchädlich ſey. b) Banknoten — unter Bedingungen, die man nirgends, oder nur ſelten antrifft. c) Actien der Handlungsgeſellſchaften, und endlich d) Staatspapiere. England, Frankreich und Holland ſind, nach des Verfaſſers Meynung, die am ſtärkſten verſchuldeten Staaten — und — das wußten wir auch ohne die Ephemeriden der Handlung — allzugroße Nationalſchulden untergraben den Wohlſtand des Landes. 3) Welches ſind die beſten Mittel, die Handlungsballanz zu finden, und die Macht des Staates zu beurtheilen? — iſt im Grunde auf den dazu verwendeten 5 Seiten nicht beantwortet. 4) Unterſuchung über ein paar Einwendungen, die gegen den Handel nach Oſtindien aufgeworfen werden — ſagt in 6 Seiten nichts anders, als daß man Schiffe nach Surate und andere Oerter, wo der Handel frey ſteht, ſchicken könne; die Hin- und Herreiſe werde in 15 bis 16 Monaten vollbracht, und Aktioniſten würden einen Gewinn von mehr als 100 pro Cent erhalten. 5) Ueber Hamburg und deſſen Handlung — lauter wirklich bekannte, an andern Orten beſſer geſagte Sachen. Warum der Verfaſſer 16 Seiten, wozu im 5ten Hefte noch 5 Seiten kommen, mit Namen von Kaufleuten bedrucken laſſen, mag er ſelbſt wiſſen, wir ſehen keinen Nutzen davon ein. 6) Anzeigen von Fabrik- und Handelsſachen, enthalten Nachrichten a) von den Preiſen der Uhren in Ferny. b) Von der Spiegelfabrik zu Parakeld, unweit Baden in Niederöſterreich. c) Von der Addreſſe François le Gros in Lüttich, und d) von den Freres Lauranzin et Comp. in Bilbao. 7) Ein Brief aus Traublade in Saintongne, welcher Flecken Salz, Wein und Branntewein liefert. 8) Die Reihe der Edlen, oder das Geſchlecht der von Fugger, Anecdoten — iſt in einer ſolchen Compilation ſchädlich und gut. 9) Beſchreibung der Coſchenille — an zehn Or-

ten

ten deutlicher und beſſer geſagt. 9) Die Verſchönerung oder der Anſtrich der Waaren, ein Beytrag zur Kenntniß des Handels — wäre doch beſſer geweſen zur Kenntniß derſelben, und daß der Verfaſſer, wenn er hätte nützlich ſeyn, und vor Betrug warnen wollen, etwas deutlicher geweſen wäre. Bey dieſem Aufſatze konnten wir nicht umhin, an die jungen Herren zu denken, welche ans Gemeinörtern mit vieler Dreiſtigkeit plaudern, aber verſtummen, wenn man ihnen ein wenig näher kömmt. 10) Ueber das Bleichen der Leinwand — gut, dem ganz Unerfahrnen einigen Begriff davon zu geben. 11) Bemerkung über Civita vecchia im Kirchenſtaate — iſt ein recht guter ſtatiſtiſch-geographiſcher Artikel. 12) Betrachtung über Spaniens Zuſtand in Anſehung des Handels und der Gewerbe — viel Deklamation. Wir verſprachen ein paar Hefte durchzugehen, da wir aber bey dieſem gedrungenen Auszuge ſchon wider unſern Vorſatz zu lang geworden ſind, ſo mag es für diesmal genug davon ſeyn, und der wirkliche Kaufmann und der Leſer aus andern Ständen mögen ſelbſt darüber urtheilen.

S.

Johann George Büſch Schriften über Staatswirthſchaft und Handlung. Dritter Theil. Hamburg, bey Bohn. 1784. 1 Alph. 8 B. in 8.

Dieſer ſchon lange erwartete dritte Theil des obigen Werkes auch für ſolche, welche die erſten beyden Theile nicht haben, unter dem Titel: Kleine Schriften über die Handlung käuflich iſt, enthält zwar größtentheils bereits vorhin gedruckte Abhandlungen, die aber ſowohl in Rückſicht ihres innern Werths, als wegen der gewonnenen Zuſätze, ſelbſt denen geſammlet willkommen ſeyn müſſen, die ſie vormals einzeln geleſen haben.

Veränderte Umbildung des Syſtems dürfen jedoch in jenen Zuſätzen nicht geſucht werden. Denn wer, wie der Verfaſſer, mit ſo tiefer Einſicht in die Materien, die er zum Drucke wählt, mit ſo anhaltendem Nachdenken über dieſelben, mit ſo ſorgfältiger Beſtimmtheit der Begriffe, Produkte des Geiſtes öffentlich aufſtellt, der wird ſelten genöthiget ſeyn, eine neue Ausgabe derſelben, durch das Beywort umgearbeitet,

zu empfehlen. Gedachte Zusätze betreffen daher hauptsächlich nur neuere Begebenheiten, die der Verf. theils zur Erweiterung, theils zur Befestigung ehemals ausgeführter Wahrheiten, benutzet hat.

Die erste, zweyte und dritte Abhandlung dieses Werks enthält das erste, zweyte und dritte Stück der kleinen Schriften von der Handlung, welche der Verf. 1772 herausgegeben, und die in der zweyten Abtheilung des Anhangs d. A. D. B. S. 924 recensiret worden, worauf wir daher unsern Leser wiederum verweisen. Nur bemerken wir noch, daß letztgedachte Abhandlung sehr vermehret worden, und einen vierten Anhang von den Dänischen Banken bekommen hat.

In der vierten Abhandlung findet man unter der Aufschrift: Von dem Zwischenhandel der deutschen Seestädte, einen schon 1773 gedruckten Aufsatz, der aber die damalige Gestalt einer Streitschrift abgelegt hat, nebst einem Schreiben an den Hrn Geheimen Justizrath Möser über eben diesen Gegenstand. Der Verf. trägt darinn gegen die gewöhnliche Berechnungsart der Handlungsbilanz zwischen Deutschland und England höchst wichtige und gründliche Zweifel vor, und zeigt sich als einen warmen Vertheidiger der Vortheile, welche ganz Deutschland aus dem Zwischenhandel zieht, den vornehmlich einige Seestädte führen.

Rec. tritt hierbey völlig auf des Verf. Seite. Der Handel im Großen kann nur da Bestand haben, wo Mannigfaltigkeit der Waare anzutreffen ist, diese wird aber durch Vermehrung der zum Zwischenhandel dienenden Niederlagen natürlich geschwächt. Indessen möchte doch auch wohl nicht abzuleugnen stehen, daß unter gewissen Umständen eine Vermehrung der Handelsplätze, einzelnen Staaten offenbaren Nutzen gewähren, und dem ganzen deutschen Reiche unmachtheilig [illegible], weil nach und nach mehrere Niederlagen entstanden sind, wobey sich der Effekt geäußert hat. Ungerne vermissen wir [illegible]r die Anführung der Gründe, welche die Entscheidung der Frage leiten müssen, ob dergleichen neue Anlagen für rathsam zu achten sind oder nicht. Doch wollen wir dem Verf. diesen Mangel nicht zum Vorwurfe machen, da es unbillig seyn würde, die Bewegungsursachen zu tadeln, welche solchen wahrscheinlich veranlasset haben mögen.

Hiergegen aber sey es Rec. erlaubt, seinen Glauben da zu verleugnen, wenn der Verf. S. 448 es zu den Vortheilen der

der deutschen Handlung rechnet, daß die Stapelstädte insgesammt noch unter der Gerichtsbarkeit der Reichsgerichte stünden. Uns scheint vielmehr dieser Umstand sehr nachtheilig zu seyn, da eine geschwinde und wohlfeile Justizpflege dem Handelsmanne so äußerst wichtig ist, und nicht nur die Entfernung der höheren Reichsgerichte, sondern auch ihre Verfahrungsart, Langsamkeit der Entscheidung und großen Kostenaufwand unvermeidlich macht. Wahrscheinlich dürfte hierinn wohl die Ursache mit zu suchen seyn, warum nach des Verf. eigener Bemerkung, von Hamburg aus wenige Processe in Handelssachen mit Ausländern, an die Reichsgerichte gehen, sondern die meisten Händel solcher Art durch gute Männer verglichen werden. Dieses Auskunftsmittel, welches die streitenden Partheyen so gerne wählen, könnte wohl die Idee erzeugen, daß es weit zuträglicher wäre, wenn jene Art Sachen von einem Tribunale geschlichtet würden, das nur bey versagter Verwaltung der Justiz Befehle von höheren Instanzen annähme, sonst aber ganz independent bliebe, und immer einige rechtschaffene Kaufleute zu stimmfähigen Beysitzern hätte.

Den Beschluß macht die Erklärung des Verf. über einige bestrittene Stellen in der Abhandlung von dem Geldsumlauf, welche durch die Recherches sur divers objets de l'Economie politique par M. le C. de B. und einen Aufsatz des Herrn Schmohl in der Berlinischen Monatsschrift der Herren Gedicke und Biester 1783. 1. B. S. 336 veranlasset worden. Wer den Werth jenes unschätzbaren Werks kennt, der wird auch mit großer Zufriedenheit den Inhalt der obigen Erklärung selbst lesen, und andere verdienen es nicht, daß man ihnen solchen im Auszuge darstelle. Daher wir uns dessen gänzlich enthalten.

Eine Fortsetzung des Werks unter dem angeführten Titel haben wir weiter nicht zu erwarten. Um uns aber dafür schadlos zu halten, verspricht der Verf. seine fernern Arbeiten in dem Fache durch die angefangene Handlungsbibliothek bekannt zu machen, welche Versicherung allein genommen, für dieses neue Journal schon das günstigste Vorurtheil erwecken muß.

T.

15. Haushaltungswiſſenſchaft.

Die Landwirthſchaft für Herren und Diener, vom Freyherrn von Hofmann. Prag und Wien, in der von Schönfeldiſchen Buchhandlung. 1784. 227 Seiten in 8.

Dieſe Schrift enthält viel Gutes, aber ſehr wenig Neues, welches nicht ſchon in andern ökonomiſchen Werken zu finden wäre. In 11 Abſchnitten handelt der Hr. Verf. von der Anfertigung eines Extraganſchlages; von der beſten Benutzung der Güter; vom Feldbau; daß aber die Eintheilung des Feldbaues (S. 56) in drey Felder, in Winterfeld, Sommerfeld und Braache, die beſte von allen ſey, kann Rec. unmöglich zugeben. Leider iſt dieſe, der Gemeinheiten und des alten Schlendrians wegen die gewöhnlichſte; und ſo lange die Gemeinheiten nicht aufgehoben werden, auch nicht wohl abzuändern. Die Eintheilung in vier Schläge iſt aber ſchon vortheilhafter; und am allereinträglichſten wird der Ackerbau, wenn man durch Stallfütterung ſo viel Dünger gewinnt, daß man gar kein Land mehr Braache liegen zu laſſen nöthig hat, welches die engliſche Landwirthſchaft beweiſet, und wovon Deutſchland ſelbſt ſchon in verſchiedenen Gegenden, z. B. im Altenburgiſchen, in Franken ꝛc. die herrlichſten Beyſpiele aufweiſen kann. Vom Wieſewachs: der künſtlichen Wieſen wird hier gar nicht gedacht. Von der Viehzucht. Man muß juſt das Gegentheil thun von dem, was der Hr. Verfaſſer S. 96. §. 19 angiebt, um gut Kleeheu zu machen. Eben deswegen, daß der gehauene ſpaniſche Klee oder Luzerne die Blätter nicht fallen laſſen ſoll, darf man ihn nicht wie Haber oder Gerſte, lange in Schwaden liegen laſſen; ſondern er muß, ſo bald er nur ein wenig welk geworden iſt, in kleine Haufen gebracht werden. Forſtnutzung. Fiſcherey. Vom Brauweſen und Branntweinbrennerey. Von den Dienſten, oder Frohnen der Unterthanen. Von den Wirthſchaftsgebäuden. In dem letzten Abſchnitte nimmt der Hr. Verf. alle zufällige Pertinenzſtücke zuſammen, und ſpricht von Gärten, Weinbergen, Mühlen, Wirthshäuſern, Kalk- und Ziegel-

Ziegel- Fluß- Pech- und Theerhütten, Zunderbrennereyen, Bienen, Seidenbau, Salzquellen, Eiſen- und Meſſing- Glas- und Spiegelhütten, Granaten. Im Grunde wird aber von allen dieſen Stücken ſehr wenig geſagt. Der Granatenbau iſt anitzt in Böhmen auf den Hatzfeldiſchen, Klafersberg- und Kollowratiſchen Herrſchaften der vorzüglichſte. Wer dieſen Handel recht verſteht, und den Abſatz hat, kann 30 pro Cent gewinnen.

Mk.

Taſchenbuch für Gartenfreunde, herausgegeben von C. C. L. Hirſchfeld. Zweyter Jahrgang. Kiel. 1783. in 12.

Eben ſo nützlich, als voriger Jahrgang, iſt vorliegender. Der Hr. Sammler fährt mit Wahl fort, die Gartenliebhaber mannichfaltig zu unterrichten. Der Inhalt behält di. vorjährige Eintheilung. I. Ueber Gartenlitteratur, und zwar beſonders über den italieniſchen Gartenbau. II. Neueſte Gartenberichte, aus verſchiedenen Ländern. III. Beſchreibung von Gärten, wo beſonders die chimäriſche Raſerey des Prinzen von Palagonia in Sicilien nachzuleſen iſt. IV. Kleine Abhandlungen und Aufſätze von mannichfaltiger Nutzbarkeit. V. Vermiſchte Gartennachrichten. Die 12 beygefügten Kupfer ſind 1) Hagedorns Denkmal, oder die Ehre der Dichtkunſt. 2) Denners Denkmal, oder die Ehre der Malerkunſt. 3) Sonnins Denkmal, oder die Ehre der Baukunſt. 4) Telemanns Denkmal, oder die Ehre der Tonkunſt. Dieſe viere ſind hamburgiſche Monumente, und befinden ſich im Garten des Herrn Etatsraths Richardi. 5) Gartenhaus in Ham vor Hamburg, dem Hrn. Magen gehörig. 6—9) Verſchiedene Gartenſcenen von der Erfindung des Hrn. Architekten Schurich in Dresden. 10) Landhaus von der Erfindung des engliſchen Architekten Lewis. 11) Leſſings Denkmal in dem Freyherrl. Grotiſchen Park zu Breſe, im Lüneburgiſchen. 12) Eine in der Tiefe zwiſchen Gebüſchen ruhende und von Bäumen überſchattete Einſiedeley, von der Erfindung des Hrn. Maler Brandt in Hannover.

Handbüchlein zum Unterrichte für die österreichischen Schaafmeister. Verfaßt von Johann Wiegand, der k. k. N. Oe. ökonom. Gesellschaft Mitgliede. Wien. 1783. 174 S. in 8.

Schon der Name des Hrn. Verfassers verspricht praktische gute Anweisungen dieser nöthigen Theile der Landwirthschaft: daher auch die schon mehrmalige Auflage dieses Büchleins. Rec. wünschet, daß alle Schäfer Deutschlandes dieses nützliche Werk lesen und darnach verfahren möchten, so würde vielem Schaden vorgebeuget werden.

Eg.

Journal für die Gartenkunst. Drittes Stück. Stutgart, bey Mezler. 1784 — 10 Bogen in 8.

Enthält 1) vom Aberglauben und Vorurtheile in der Gärtnerey, als des Mondswechsels, der Tage u. dgl. 2) Von den Ranunkeln — ihre Wartung und Pflege. 3) Nachtrag zur Pflanzung der Nelken. 4) Bücheranzeige. 5) Erfahrung und Nachrichten die Gärtnerey betreffend; als die Schädlichkeit der Ausdünstung der Pflanzen. Ein Naturforscher in Gotha hatte eine Handvoll Birken 24 Stunden unter einer gläsernen Glocke aufbewahret, und keine äußere Luft zukommen lassen; ein Wachslicht, das von oben eingelassen wurde, verlosch mehr den funfzigmal. Versuch, den Palmbaum aus Kernen ohne Triebbeet zu ziehen. Nachricht von einem hangenden Garten in Paris. Mittel, gesäete Obstkernen vor Mäusen zu bewahren, wenn man kleine Wacholderzweige um das Beet sticht. Anzeige zweyer neuen kostbaren Werke mit illuminirten Kupfern von Bluhmen. Von der Art, Bäume und Sträucher aus abgeschnittenen Zweigen zu ziehen — man schneidet den Zweig bis zum Auge scharf ab, und sticht ihn in die Erde. Beschreibung einiger Nelken. Nachricht von neuen Nelkensorten. Von einer neuen Art Kaffee — die Kerne des gemeinen Wunderbaums geröstet.

Wiw.

Des

Des Blumisten zweyter Theil. In welchem die Aurikel 1) ihre Wartung und Behandlung —— 2) die Schönheitsregeln derselben, 3) Beschreibung einiger Aurikel, deutlich und vollständig abgehandelt werden, von J. N. Weißmantel, sonst Schneider, M. D. —— Erfurt, 1783. im Verlage des Autors. Ohne Register 378 Seiten in 8.

Schon die Seitenzahl veranlaßt die Vermuthung, daß man hier eine ungemein große Vollständigkeit zu erwarten habe: inzwischen giebt die genaue Beschreibung des Gegenstandes dieser Abhandlung einen wahren Werth, und wird für Blumenpfleger ein angenehmes Geschenk seyn, doch einigen vielleicht gar zu weitläuftig scheinen. In der Einleitung S. 1 bis 28 wird der Name der Aurikel, die in voriger Zeit Bärenöhrlein, Bergschlüsselblume, geheißen hat, bestimmt. Ihr Vaterland ist in den hohen Gebirgen der Schweiz und der Steyermark. Sie liebt ein gemäßigtes Klima, und blühet daher, weil die Hitze ihr beschwerlich fällt, im Frühlinge und im Herbste. Feuchtigkeit fodert ihre Natur, denn ihr Standort ist am Moose, und ihre Kräfte sammelt sie unter dem Schnee. Holländer und Engländer kultivirten sie zuerst. Unter den Schriftstellern, welche von dieser Blume gehandelt haben, setzt der Verf. mit Recht Lüder obenan.

Die Vorschriften von der Aussaat, dem Versetzen, und der Beschaffenheit der Erde, werden S. 31 u. f. vorgetragen. Darauf folgen S. 201 die Feinde der Aurikel, nämlich der Sperling, die kahle Schnecke, die Blattläuse, und die Wickelraupe; dann ihre Krankheiten, das Mollichtwerden, und die Fäulniß, wogegen S. 207 das Messer angerathen wird. — Die Schönheitsregeln zu bestimmen, fängt der Verfasser S. 216 von der Terminologie an. Er beschreibt den Aurikelstock nach Wurzel, Stamm und Kraut; den Stengel, der 2 bis 6 Zolle lang wird, und sich da endigt, wo sich die Blumenstiele ansetzen; die Blumendecke, oder die grüne Einhüllung der Blume; den Kelch, darinn der Eyerstock, das Pistill, und die Antheeren oder Zeugungstheile, befindlich sind; das Auge oder den Ring zwischen dem Kelch und den Blumenblättern, oder der Scheibe; die Scheibe oder Blume; den Pu-

der oder die mehligte Ausdünstung der Blume; das Bouquet; die Grund- oder Hauptfarbe; die Zeichnungsfarbe oder die Striche und Flecken in der Hauptfarbe; den Schatten oder die Tuschfarbe; die Saamenkapsel, und die Saamenkörner. Luikisch gezeichnet, heißt einfarbig; englisch gezeichnet, bizarre geschildert, wenn mehrere Farben da sind. Nach diesen Kunstwörtern folgt S. 232 die Eintheilung der Aurikel: sie sind Luiker, einfarbige, entweder nackte, oder sammtartige; mehrfarbig scheinende, entweder schattirte, oder geflammte; dann geschilderte oder englische, gepuderte, mit Puder allein, oder mit einer, oder mit 2 Zeichnungsfarben; ungepuderte mit einer, oder mit 2 Zeichnungsfarben, gemalt, oder getuscht, oder Doubletten; endlich halbgeschilderte, die wieder eben so, wie die Luiker, eingetheilt sind. Die Schönheitsregeln selbst werden theils von dem Bau, theils von den Farben der Aurikel genommen S. 264 u. f. jeder Liebhaber wird sie ohne Zweifel selbst studiren. — Den Beschluß machen: die Beschreibung einiger besondern Aurikelsorten, die wohl etwas viel Feuer der Einbildungskraft verräth; dann ein Verzeichniß der bey dem Verf. zum Verkauf ausgebotenen Aurikel; und endlich eine Ankündigung einiger Blätter gemalter Aurikel. In der ganzen Abhandlung zeigt sich der Verf. nicht nur als ungemein großen Liebhaber, sondern auch als den aufmerksamsten Beobachter und Forscher. Wollte man inzwischen jede Blume auf ähnliche Art beschreiben: wie viel Bücher würden dann gedruckt werden!

B.

Der sächsische Bienenmeister, oder kurze Anweisung für den Landmann zur Bienenzucht, nebst beygefügtem ökonomischen Bienenkalender, von A. G. Schirach — Mit einer Kupfertafel. Leipzig. 1784. 72 S. in 8.

Gesetze der patriotischen Bienengesellschaft in Baiern. München, bey Strobl. 1784. 16 S. in 8.

Der sächsische Bienenmeister ist eigentlich nur eine neue Auflage, ob es gleich nicht auf dem Titel gesagt worden: 1769 erschien

erschien derselbe unter eben diesem Titel und Inhalte, Leipzig, mit Löperischen Schriften. Wer nun diese Auflage hat, braucht die neue nicht. Sie ist in nichts vermehret, als mit einem Kupfer, welches in der ersten Auflage vermieden worden, indem man sich S. 42 diesfalls auf den Kupferstich der 7ten Tafel im sächsischen Bienenvater berief, und in einer Anmerkung sagte, daß es auch in Schirachs Mittel, Schwärme in Stuben zu machen, stünde. Alles dieses wird hier wörtlich wiederholt, doch aber das Kupfer und dessen Erklärung S. 37 mit 15 Zeilen angefügt. Mehr Veränderungen haben wir, beyde Auflagen mit einander vergleichend, unsern Lesern anzuzeigen, nicht wahrnehmen können.

Die Gesetze der Baierschen patriotischen Bienengesellschaft sind lesenswerth, indem sie sich nicht auf unsere bisherigen gemeinen Entwürfe, sondern auf geprüfte Anstalten gründen, nämlich auf das gegebene Beyspiel in Wien, wo ein Oberlandbienenmeister angestellet worden, der die Jäger, Gärtner, besonders die Schulmeister und Unterthanen für Ungarn, Mähren, Steyermark, und die übrigen Erblande öffentlich unterrichtet. Der Direktor dieser Gesellschaft zeigt nicht nur dieses im ersten Vortrage an, sondern auch den Nutzen, den ein öffentlicher Lehrer und Baierischer Landbienenmeister den Landen so gut, wie den kaiserlichen, gewähren kann. Man hat hierzu bereits einen Bienengarten von 100 Bienenstöcken unter der Aufsicht des Bienenmeisters, Herrn Pös'l, errichtet, der mit allem Nothwendigen versehen, und darinnen theoretischer und praktischer Unterricht, selbst an die jungen Geistlichen, denen diese Lehre als künftigen Landpfarren sehr angenehm seyn solle, gegeben wird. Da Hr. Pös'l bereits mehrere Jahre zu Wien unterrichtet worden, so kann er in diesem Garten schon Nutzen stiften. Wenn nun noch ein erfahrner Oberlandbienenmeister für das ganze Land angestellet wird, so wird Baiern künftig präcelliren: zumal da die nach diesen Erzählungen itzt folgenden 19 Gesetze einen wichtigen Artikel führen, nach welchem, wenn in einem Orte bereits ein Bienenstand von 150 Stöcken ist, kein neuer errichtet, sondern nur in der Entfernung von einer Stundeweges angelegt werden darf. Dergleichen Anstalten, wenn die Bienen nicht auf so vielen Ständen in einem Orte zerstreut umher, sondern auf einem Stand zusammen, jeder eine halbe Meile vom andern entfernt, stehen, lassen eine dauer-

dauerhafte Bienenzucht von gut unterrichteten Bienenmeistern, denen man in Baiern 1 Gulden vom Stocke Besoldung zusichert, versprechen: statt daß andere Unternehmungen, selbst die best gepflegten Bienen bey verstreuten Ständen in Verfall gerathen.

Tm.

Die Schäferey ökonomisch betrachtet, sammt einer Anweisung, wie solche verbessert, und zu allgemeinem Nutzen behandelt werden könne. Ulm, Frankfurt, und Leipzig, auf Kosten der Stettinschen Handlung. 1783. 216 S. in 8.

Unser ungenannte Verfasser verräth in der That keinen gemeinen und schlendrianischen Oekonomen, wir mögen ihn betrachten, wo wir wollen: ohne Scheu hätte er sich also nennen dürfen. Wir haben das Werk etlichemal, und jedesmal mit neuem Vergnügen, durchgelesen. Daß es ohne Fehler seyn sollte, wer wird das fodern? davon ist wohl selten ein Buch frey. Wir haben auch nie bemerkt, daß der Verf. die Dunstschornsteine und die Hordte und Hofefütterung nicht dringend genug empfohlen, da doch erstere so wesentliche Dienste bey jeder Viehart leisten; und die Furcht, die der Verf. wegen des Einregnen hat, durch kleine Uebedächer zu heben ist. Würde es nicht auf jeden Feuerheerd regnen, wenn man diese Vorsicht nicht anwenden wollte? Letztere hingegen ist das einzige Aufhelfungsmittel zu feiner Wolle, und zu gesunderen so wie zu größern Schaafen.

Wir können kaum Proben vom Guten dieser Schrift vorlegen, weil beynahe alles gut ist, und sie verdient ganz von Schaafherren gelesen zu werden. Das Werkchen ist nicht übergroß noch theuer, und ist daher auch leicht von jedem anzuschaffen.

Sehr richtig ist besonders die Veredlung der Zucht durch spanische Widder gelehret. Dieselbe accurat so behandelt, wird nie Mißlingen zu befürchten machen, wie es bisher bey unsern verkehrten Behandlungen geschehen, und daher diese Methode etwas in Verachtung gekommen ist. Dank, vielen Dank muß man dem Verf. für seinen warmen Patriotismus schuldig bleiben!

S. 67 beſteht der Unterſchied der ein- und zweyſchürigen Wolle in wenigem, oder vielmehr in Nichts. Das iſt wahr. Wenn aber der Verf. ſo allgemein glaubt, daß die einſchürige Wolle, weil ſie beſſeres Geſpinnſt giebt, von den Fabrikanten mehr geſucht, und beſſer bezahlet werde, ſo gilt das nur in Provinzen, die frey von Vorurtheil gegen die einſchürige Wolle ſind. Z. B. in Schleſien will man nur zweyſchürige.

S. 76 gefällt uns das Sortiren der Wolle ausnehmend wohl. Nur Schade, daß uns der Verf. nicht geſagt hat, wo er wohne, oder in welcher Gegend dies ſo geſchehe, wie er es vortrefflich beſchrieben hat.

S. 93 thuts uns leid, daß der Verf. den offenen Pferch nicht genug ſchätzet, den man doch leicht verbeſſern kann, und er den andern Pferch doch ſo hoch hält, wo viele kleine Häuschen zu einem Pferche auf kleinen Rädern zum Fortführen gemacht werden, worunter die Schaafe zu 10—20 Stücken kriechen und pferchen müſſen: das Ding muß mehr poſſirlich, als ökonomiſch ausſehen?

S. 95 lehret uns der Verf. ein beſonderes Ameiſenpulver, um den Schweiß der Schaafe zu Zeiten zu befördern, und es gegen manche Krankheiten anzuwenden, desgleichen es als Präſervativ im Frühlinge vor dem erſten Austriebe, und im Herbſte bey der Wintereinſtallung zu geben; das unſern ganzen Beyfall hat. Nur das Salz wird zu ſparſam gereichet, von 14 Tagen zu 14 Tagen einmal.

Das allervortrefflichſte iſt wohl S. 103, wo das Ausmiſten der Schaafſtälle empfohlen wird. Dieſe ſo ſehr vernachläßigte Regel verdiente mit goldenen Buchſtaben vor jeder Schaafſtallthüre angeſchrieben zu ſtehen.

S. 105 f. Unter den Grundmitteln, die Schaafe vor allen Krankheitszufällen zu ſichern, hätten wir wohl gewünſchet, die Hordte- und Hofefütterung oben an zu finden. Und über die Frage S. 113: ſoll man den Schaafen die Blattern einimpfen? müſſen wir eine andere Frage an den Verf. thun. Nämlich: kann er ſein Nein auch dann behaupten, wenn die Blattern um einen Bezirk herum graſſiren; alſo daß man auch dann nicht inoculiren ſolle? oder ob es vielmehr itzt rathſam ſey, ſolche zeitlich zu inoculiren, um ſeine Schaafe noch zu retten?

Alles übrige bis zu Ende verdient vollen Beyfall und volle Befolgung. Beſonders das Beymiſchen der Schaafe, die

dem

bey den Koppeln, statt Braache und Weide, nicht auch Klee eingeschaltet worden. Da der Verf. S. 152 von dem Schlagarten mit drey Braachen sagt, daß diese — dem Anscheine nach — in der ökonomischen Welt keine Epoche machen werden, so würden sie gewiß solche um so eher nebst mehrern andern bewirken können, wenn er den Kleebau dabey eingeschaltet, und seinen Nutzen um so mehr zu beweisen gesuchet hätte, als er S. 159 aus der Oekon. Forensis §. 124 belehret zu seyn, selbst sagte, daß ein Stück Vieh bey der Stallfütterung 15 zweyspännige Fuder Dünger bringe, wenn solches beym ordentlichen Weidgange nur 10 Fuder macht. Der Verf. hat aber vermuthlich die Hauptsache bey seinem Geschäffte so nehmen wollen, wie sie gegenwärtig ist, und nicht, wie sie seyn sollte, um nur einmal zum ersten Zwecke, zur Vertheilung der Gemeinheiten zu gelangen, und dieser mit keinen, noch nicht genugsam erkannten wohlthätigen Anstalten, im Lichte zu stehen. Die Vorurtheile und nachtheiligen Verstellungen von der heilsamen Neuerung der Gemeinheitsaufhebung waren ihm schon Hinderniß, und bekannt genug; daher er auch im Vorberichte sagt, daß diese willkührlichen Erklärungen, von unlautern Absichten und unädlen Leidenschaften nur leider gar zu oft unterstützt, verhinderten, daß die huldreichste Absicht seines Monarchen bey dem größten Theile seiner Landsleute noch zur Zeit nicht erreicht werden könne; da doch die Aufhebung der Gemeinheit — wie §. 1 mit Recht behauptet wird — ohnstreitig zu den glücklichsten Versuchen zur Aufnahme des Nahrungsstandes in diesem Jahrhunderte gehörte. — Wir wünschen hiebey, daß sie doch kein Sterblicher mehr zu verhindern trachten möge, und schlagen Hand in Hand mit dem Verf., wenn er Fürsten und Herrschaften empfiehlt, dies allgemeine Hinderniß wirthschaftlicher Verbesserungen aus dem Wege zu räumen, und dadurch die Vermögensumstände der Unterthanen zu verbessern; ihre eigene Einnahmen eben dadurch auf einen dauerhaften Fuß zu setzen, ja sie hie und da, ohne Bedrückung ihrer Unterthanen, zu vermehren. Nur niemals muß die Gewinnsucht den größten Antheil an der Gemeinheitsaufhebung nehmen, sonst könnte sie auch schädliche Folgen haben, besonders wenn nur das Interesse eines oder etlicher, nicht aber das Beste aller, in Betrachtung gezogen würde; wenn Unwissenheit, Liebllosigkeit oder Partheylichkeit bey Ausführung des Geschäffetes Einfluß haben, u. s. w.; dann würde dies Geschäffte gewiß

wiß ſtatt Wohlthat Strafe ſeyn: ſtatt daß zweckmäßig und gewiſſenhaft Auseinanderſetzte dieſe wohlthätige Nutzung itzt ſegnen, ſo würden jene Unglücklichen dieſelbe ſammt ihrem Urheber unaufhörlich verwünſchen. Merke dieſe patriotiſche Predigt, ihr, die ihr mit dieſem Auseinanderſetzungsgeſchäffte zu thun habt, recht wohl! Sehr gern würden wir von dieſer lehrreichen Abhandlung umſtändlicher reden, wenn uns der enge Raum einer Recenſion nicht geböte kurz zu ſeyn, folglich hier abzubrechen.

Sm.

Katechismus der Schaafzucht — für Schäfer und Schäferenherren — aus dem Franzöſiſchen des Hrn. Daubenton — Zum Beſten — Deutſchlandes bearbeitet — von M. C. A. Wichmann — mit 22 Kupfertafeln. Leipzig und Deſſau, 1784. Bey dem Herausgeber und in der Buchhandlung der Gelehrten. 618 Seiten in 8. nebſt Regiſter.

Ein Werk, das Hr. Daubenton nicht übereilt, ſondern erſt nach 14jährigen Beobachtungen abgefaſſet hat. Er ſagte: daß er vor allen Dingen erſt ſelbſt von dem Erfolge, den ſeine Lehre in der Praxis haben würde, verſichert ſeyn wollen, ehe er andern Lehren geben könne. Möchten ſich doch dies nicht neue Schriftſteller merken! Um ſo ſchätzbarer iſt Hrn. D. Lehre, die Hr. Wichmann für die deutſchen Oekonomen in einen Katechismus von der Schaafzucht verwandelt hat, daß derſelbe alles, was er vorträgt, mit Verſuchen im Kleinen und im Großen bewähren könne. Der Hr. Finanzintendant von Trudaine, als er auf ſeinem Landgüthe die elenden Schaafheerden ſah, und die grobe Wolle zu ändern wünſchte, ließ den Verf. die Gegend wählen, wo er ſeine Schäferey anlegen, Futter bauen, und die Verſuche auf ſeine Koſten anſtellen wollte.

Weiter durch nichts, als durch Vermiſchung fremder Stöhre von feiner Wolle, und durch pünktliches Halten der Regel, die Schaafſtatt ſonſt in Ställen, nun Tag und Nacht in freyer Luft zu laſſen, gelangte er zu verbeſſer-

ten

ten Schaafarten, welche nach und nach feinere Wolle gaben, die den Grad von Superfein erreichte. Von dieſem wirklichen Effekte, daß die Tag- und Nachtluft zur Feinheit der Wolle beytrage, hat ſchon Alſtröm in ſeinem ſchwediſchen, auch ins Franzöſiſche überſetzten, *Eſſai hiſtorique et politique ſur la Race des Brebis a Laine fine*, ein auffallendes Beyſpiel aufgeſtellet, indem er in dieſem Werke, das mehr bekannt zu ſeyn verdient, anzeigte, daß man eine Schaafheerde, die man wegen ihrer Grobheit von Wolle nichts geachtet, und daher aus Verdruß einige Jahre lang in einer Wildniß Tag und Nacht gelaſſen habe, zur größten Verwunderung alsdann von ſo feiner Wolle befunden, daß man ſie nicht für die dahin verſandten Schaafe hätte halten wollen.

Auch Hr. Daubenton erkannte zufolge ſeinen Verſuchen, daß es in der Natur nur ein paar unabänderliche Geſetze gebe; daß nämlich die Wolle in ebnen Gegenden lang und ſtark, in Gebirgen hingegen fein und zart werde: daß aber auch ſehr kalte Luft (möchte das Vorurtheil ſagen, was es wolle) das wahre Element der Schaafe und Wolle, ſo wie die Hitze in der Sonne und in Ställen eine Peſt für beyde ſey.

Dadurch gelung es ihm — und einige kluge Landwirthe wurden bald in den erſten Jahren überzeugt, man könne durch Einführung der Methode, die Schaafe Sommer und Winter in Hurden zu halten, und den Schaafen nur Stähre aus vorzüglich guten Provinzen, ohne Miſchung mit ausländiſchen theuren Widdern, zuzugeben — überall eine ſehr feine Wolle erziehen. Die mehreren Nachahmungen von Groſſen des Reiches beſtätigten gar bald alle dieſe Vortheile; und mit allem Rechte konnte man auch nach koſtbareren Verſuchen das Reſultat dahin ausdehnen, daß die Veredlung der Zucht noch geſchwinder erfolge, jemehr man auf Anſchaffung ausländiſcher Stähre von der edelſten Zucht wenden könne und wolle. Dies Letzte haben wir ſchon lange von Haſtfern, aus ſeiner Goldgrube, erlernt: die erſtern Lehren, ob man zwar in vielen Gegenden Deutſchlandes die Schaafe Tag und Nacht in Hurden läßt, ſind um ſo willkommener und den Gegenden zu empfehlen, die wärmer wie Frankreich liegen, und die Schaafe doch alle Nachte in Ställe einkerkern. Für dieſe helfen fremde Stähre wenig, aber ſolche mit der Pferchhaltung verbunden, können Wunder thun.

genug für diese Leser gewesen seyn: das Gelehrte hätte besonders abgedruckt erscheinen können? Ohnehin trifft man im Katechismus gar manche Wiederholungen an, z. B. S. 128 und 149. verglichen, u. a. O. m.; anderes, das noch fehlen möchte, hätte ohne große Weitläuftigkeit in die Lectionen eingeschaltet werden können.

So wichtig dies Werk hin und wieder ist, und so gerne wir auch unsere Leser mit dem ganzen Inhalte desselben bekannt machen möchten, so würden wir die uns vorgeschriebenen Gränzen einer Recension überschreiten, wenn wir von allem reden sollten: indessen wollen wir doch ein und anderes beleuchten, indem wir die Lectionen anzuzeigen vorhaben. Zum voraus setzen wir noch, daß Herr Wichmann nicht blos übersetzt, sondern Deutscher Lehren mit eingeschaltet, und durch eigene Wendungen, das Werk so zu sagen, zum Eigenthum gemacht habe.

Erste Lection. S. 1—13. Von den Schäfern, und was sie zu erlernen haben. Nachdem der Verf. genugsam dargethan, warum man so schlechte Schäfer habe, sagt er S. 4. zur Schäferhandthierung müsse einer, der sie recht treiben soll, mehr gelernt haben, als zu den meisten andern Geschäften des Lebens. Nun folgen dessen erforderliche Kenntnisse, die man nicht verkennen sollte, so sehr es im gemeinen Leben geschiehet, sehr gut beschrieben.

Hr. W. ist S. 10. sehr irre, wenn er glaubt, der Schäferstock sey in Deutschland nicht üblich. Er hätte sagen sollen, in manchen Gegenden Deutschlandes. Wir verweisen ihn nur ins Maynzische, Pfälzische und zu dieser Nachbarn. Aber er verdiente, daß ihn jeder Schäfer eher als die Peitsche trüge. *)

Zweyte Lection. S. 13—32. Von den Schäferhunden und Wölfen. Nur gut abgerichtete Hunde sollte man haben, die ihre Schaafe in Ordnung halten, aber ihnen nicht schaden. Darwider wird oft gefehlt.

Dritte Lection. S. 13—32. Von der Stallung, der Streue und dem Pferche der Schaafe. Vorzüglich

*) In der Folge sahen wir, daß Hr. S. dem Verfasser eine gleiche Anmerkung gemacht habe: wenigstens erkennen wir am ganzen Vortrage der Einwürfe den Hrn. S.

wahr, warum die vermachten Ställe die schlimmsten Schaafwohnungen sind. Mögten doch alle Schafherren diese ganze Lection beherzigen, was D. darinnen sagt: denn von der bösen Schäferrasse ist es nicht zu erwarten. Davon haben auch wir schwere Proben gehabt, und unsere Schäfer blos durch Belohnungen zu besserer Behandlung bringen können. Von allen guten Lehren dieser Lection können wir keine Auszeichnung machen. Genug sey es von S. 46. anzuzeigen, daß die spanischen Schäfer uns Deutschen schon entdecket, daß in Deutschland durchgehends die Schaafe im Winter zu warm gehalten würden. Wie viel mehr gilt das im Sommer, wo man keine sogenannten Dunstschornsteine anbringt? Feldhurden, liebe Landsleute, erwählt doch bald, wenigstens für den Sommer, wir wiederholen es, Feldhurden! Denn wahr, allzu wahr ists, was S. 52. hier folgt; durch das Einsperren in Ställe ist in den mehrsten europäischen Ländern die Schaafart klein und schwach geworden: sie würde aber zu ihrer ursprünglichen Stärke, Größe und Schönheit wieder gelangen, wenn man des Verf. Rath befolgte, den auch schon Columella zur Verbesserung der Schaafe empfohlen hat.

Vierte Lection. S. 60—80. Von der Kenntniß der Schaafe und von kluger Auswahl — zur Zucht. Klar, und wahr, von Anfang bis zu Ende.

Fünfte Lection. S. 80—113. S. 82. So lange man nicht Futterkräuter genug hat, ist die Weide zu pflegen: sonst aber in Hurden, die geräumig sind, zu füttern. Die Pferchfütterung ist, S. 85. die beste. In England ist die Weide durch eine Parlamentsacte verboten. Seit der Zeit ist bessere Wolle da, und die Felle sind schwerer und besserer Art. S. 87. Bernhard's Versuche aus den Churpfälz. Bemerk. vom Jahr 1769. Holzhausen's und Erfurtische S. 89. dann Schubartische S. 91. finden ihren rechten Ort hier. Wider das Aufblähen der Schaafe ist S. 107. der Stich mit dem Trokar vergessen. *)

Sech-

*) S. 548. macht Hr. S. eine gleiche Einnerung, und empfiehlt Willburg's Trokar, den dieser in seinem Werke, von den Krankheiten des Rindviehes und der Schafe, S. 209—219. soll gezeichnet haben. Uns ist dies Werk bis jetzt unbekannt geblieben: aber ein von Boudingshausen

Sechste Lection. S. 114—151. Von den mancherley Gewächsen, die zur Schaaffütterung dienen. Sind nur ein wenig zu mancherley, und daraus nur die Vorzüglichsten anzurathen; besonders ist Pimpernelle (Poterium sanguisorba L.) für den Winter, worin sie gränt, als Schafarzney zu empfehlen. Wir bauen sie unter der Luzerne zu diesem Endzwecke, weil sie für sich allein zu sehr kriecht. Die Engländer säen sie unter Gerste und Haser, um keine Aerndte zu verlieren. Daß den Schaafen lauter trocken Futter im Winter schade, können wir vom Kleeheu nicht glauben. Wasser, aber reines Wasser dazu, kann ihnen so wenig, wenn sie es zu gehörigen Zeiten, und nicht im Ueberflusse bekommen, nachtheilig seyn, als Wasser und Brod dem schädlich werden kann, der zuvor meist von grünem Obste und Brode lebte. Freylich, eine zu schnelle Abwechselung von grünem Futter mit dürren, macht Veränderung in der Natur: daher sollte man im Herbste schon zeitlich nach und nach zum dürren, und so umgewandt im Frühlinge zum grünen gewöhnen. Ohnehin ist es nöthig, die Schafe nach und nach an das saftreiche Kleefutter im Sommer zu gewöhnen: und wie dieses nützlich geschehen müsse, hat uns schon länast Tschirner in seinem schlesischen Landwirthe Th. 2. S. XXVI. im Vorberichte, bestimmt gelehret. S. 155. Avena elatior, ist ja eigentlich das ächte und gute französische Raygras, und lolium perenne das schlechte englische Raygras. Schon Mirodut machte solche Verwechselung.*) und Thlaspi bursa pastoris, mag wohl Germershausen's Klitscherkraut seyn?

Siebende Lection. S. 151 — 180. Ueber die Manier die Schafe zu Hause zu füttern, sie zu tränken und ihnen Salz zu geben. Alles gut: nur wo in manchen Gegenden genug Möhren und Pastinaken herzunehmen? In einer Gegend gerathen die Möhren und Pastinaken, in einer andern letzte besser, wie erstere. Und da sie kaum

sen hat einen Trokar dem Riemschen ähnlichen beschrieben; welches letzteren auch Hr. W. in einer Anmerkung (c. d.) gedenkt.

*) Hiedurch berichtigen wir zugleich, was Hr. W. auf der 274 S. und S. 566. aufs neue übers englische Raygras, Lolium perenne, das er für gutes Raygras ausgiebt, und gegen Hrn. G. behaupten will — Ribaras ists freylich nicht; das ist wirklich der Name des Carex.

kaum genug für Pferde und Menſchen zu erbauen ſind, und da ſie das Land zu ſehr ausſaugen, ſo ſind Kartoffeln zum Schaaffutter vorzuziehen. Faſch, daß 1½ Pfund Rüben oder Turnipſe ſo gut wie 3 Pfund Möhren füttern. Wilde Kaſtanien aber ſind trefflich als Arzeneye für Schafe, und Eicheln dienen für Schweine mehr wie für Schafe. S. 154. Steckrübe iſt eher die Unterkohlrübe, Braſſica oleracea rapobraſica) als die Braſſica rapa oder Napus ſativus, S. 118.*) oder gar Turnips, wie S. 154. zugeſetzt ward. Die Unterkohlrübe iſt auch weit kräftiger, wie die Waſſerrübe, denn ſie iſt eigentlich ein Kohlrabigewächs, die ſich nach unſern Erfahrungen, m. ſ. auch im 3 Th. S. 199. Lüder's Gartenbriefe, bis zu Pfingſten ſchmackhaft erhält, wenn man ſie im Herbſte baldigſt mit einem Theile des Krautes in Erde begräbt.

Achte Lection. S. 180—220. Vom Begatten der Schafe, und von Verbeſſerungen der Zucht. Recht ſehr leſenswerth. Wenn aber S. 198—207. nicht alle Lämmer dem feinwolligen Vater nacharten, ſo können wir nirgends anders die Schuld finden, als in der Mutter, die von einer gar zu ſchlechten Raſſe ſeyn dürfte? und zur 207ten Seite wollten wir wohl mit Haſtfer'n anrathen, die jungen Böcke ihre Mütter und Geſchwiſter nicht beſteigen zu laſſen, wenn man keine Degeneration zeitlich veranlaſſen will.

Neunte Lection. S. 220—238. Von den Tugenden, oder Mutterſchafen. Sehr gut: nur dürfen Klee genug angeſchafft, ſo wirds an keinem fehlen.

Zehnte Lection. S. 238—259. Von den Lämmern. Alles zur Nachahmung würdig.

Eilfte Lection. S. 259—282. Sehr vollſtändig, und handelt: Vom Widder- und Hodden- oder Sahre- und Kälberhammeln. Nur fehlt eine einzige Art zur Kaſtrirung der Schöpslämmer, die in Spanien noch üblich iſt, und in gänzlicher Verdrückung der Hoden durch langes Umdrehen beſteht. **)

Hodiſ-

*) Dies dient auch für S. 274. und 561.

**) S. 565. erzählt auch dieſe der Correſpondent des Verfaſſers, und zwar folgendes: Man dreht die Hoden in einem Sacke mit ſeinen Fingern 20mal herum, bis die Saamengefäſſe zu einem langen Stricke aufgedreht ſind, worauf

Zwölfte Lection. S. 282 — 314. Von der Wollſchur, dem Sortiren und Verwahren der Wolle. Alles ganz gut! Dennoch iſt darunter eine Unrichtigkeit, daß das Vorwaſchen der Wolle beſſer ſey, wie das nach der Schur! Warum hat denn der Verf. ſelbſt noch nöthig gefunden, eine Beize vorzuſchlagen, um das Fette auszuwaſchen, wenn dies das kalte Waſſer vor der Schur wegnehmen könnte? Ueber dieſen Artikel ſchrieb Alſtröm befriedigender.

Dreyzehnte Lection. S. 314. Vom Hordenſchlage und dem Pferche. Nach Deutſchlandes bekannter Art: freylich aber nicht in allen Gegenden deſſelben, wie doch billig ſeyn ſollte, üblich. Die Abbildung des Pferches und des Schäferkarches iſt auch bey Wiganden zu finden. Das Waſchen mit Salzwaſſer und Eſſig vertreibt die ſogenannte Holzböcke: und dieſe muß man ſo wenig, wie die Läuſe bey Kindern, an Lämmern ꝛc. überhand nehmen laſſen.

Vierzehnte Lection. S. 368 — 483. Erklärung der Kupfertafeln. Wie geſagt, viele ſind entbehrlich, indem die Beſchreibung allein alles deutlich macht. Nur die 4 Mägen ſind intereſſant, wiewohl auch dieſe ſchon Camper gut beſchrieben. Ueberdas iſt es einem jeden Schäfer und Schafherrn deutlicher und leicht, ein Schaf zu zergliedern, und alles in der Natur zu betrachten. Das Meiſte, beſonders das Kaſtriren der weiblichen Lämmer, muß ohnehin mehr durch praktiſche Lehre gelehrt werden. Das allerentbehrlichſte Kupfer iſt wohl das mit dem Manne, der durch das Mikroſkop die Feinheit der Wolle betrachtet; ob man den Schäfern ſolches in die Hand geben könne, um mit einem Mikrometer die verſchiedenen Grade der Wolle abzumeſſen, daran wird jeder zweifeln.

Mitten unter dieſer Erklärung erfolgen auch Einſtreuungen vom Hrn. Daubenton, z. B. Abhandlungen im ganzen und in Auszügen, die der Verf. in Akademie- und Arzneyſocietätsverſammlungen öffentlich vorgeleſen hat. Daraus zeichnen wir aus, daß S. 314. Lämmer im Freyen gebohren, im Regen und Froſte geſunder als die im Stalle geweſen, und verblieben ſind. S. 418 — 439. Auszüge aus einer Nachricht von Schafen, die das ganze Jahr in

auf ſie ohne alle Gefahr vertrocknen. Eine leichte Methode!

einer Hurde unter freyem Himmel gehalten worden. In der Akademie der Wiſſenſchaften zu Paris den 19ten November 1769. vorgeleſen. Das Reſultat geht überhaupt dahin: daß dieſes geſunder für die Schaafe ſey, daß es ihnen Kräfte und Munterkeit gebe, Fleiſch und Wolle vermehre, ſo wie verbeſſere, und daher die Einführung der Horden fürs gemeine Beſte zu wünſchen wäre, da ſolches untrügliche Erfahrungen bewähren.

S. 430—432. **Beweis, daß im Freyen weniger Schaafe ſterben als in Ställen.** Ganz Wahrheit, die wir ſelbſt beſtätigt gefunden.

S. 440—460. **Auszug aus den Mitteln, die Zucht — zu veredeln**; e. d. den 19ten April 1770. vorgeleſen. Lauter Richtigkeiten, davon die Schlußfolgen die ſind, daß mit wenig Mühe, ohne alle Koſten, jede Wolle verbeſſert werden könne, wenn man nur aus jeder Heerde zur Fortpflanzung die beſten Lämmer wählte, u. ſ. w. Eher oder geſchwinder wird es aber bewähret, wenn man mit Koſten auswärtige Stähre kommen läſſet; welches den Aufwand reichlich vergütet.

S. 460—482. **Abhandlung von den nöthigſten Heilmitteln**, am 27ſten Jänner 1778. in der franzöſiſchen Societät der Arzneykunde vorgeleſen. Enthält ein ganz einfaches Mittel S. 475 ff. wider die Raude, das aber nur bey angehender Raude hilft: daher iſt das Bernhardiſche in den Churpfälziſchen Bemerkungen vom Jahr, 1769. ſtu. vraimer. Hr. W. verſpricht hier noch im 2ten Theile ſeines Katechismus von den Pocken zu handeln. Wofür das? lieber geſagt: halte man nur die Schafe im Freyen, ſo hat man keine Mittel nöthig; denn im Freyen ſtets gehalten bekommen ſie nie Blattern oder Pocken, wie es in den warmen Ställen geſchiehet.

S. 483—506. **Abhandlung von der nöthigen Diät oder rechten Fütterung der Schaafe.** S. 489. **Ueberfluß am Futter muß die drey erſten Jahre gereicht werden, damit es ihnen zu ihrem Wachsthum und Erzeugung des Schweiſſes**, der ihnen ſo eigen iſt, und zur Güte der Wolle beyträgt, nicht gebreche; warum nicht auch i. den folgenden Jahren? Das ängſtliche Zutheilen von Stroh nach Pfunden, und ſo mancherley anderer Victualien verräth, daß Hr. Daubenton noch keinen Ueberfluß an Klee-

heu

heu gehabt habe, sonst ihn dieses der so vielerley Futtersortirungen enthoben hätte.

S. 506—528. **Auszug, von der Wolle in Frankreich, verglichen mit andern Ländern: die Kunst die Grade der Fein- und Grobheit zu unterscheiden.** Den 13ten November in der A. d. W. vorgelesen. Sehr gelehrt: es verräth dabey einen präcisen Beobachter. Auch ohne Kupferstich versteht man den Verfasser, zumal, da das Kupfer nur einen Mann mit einem Vergrößerungsglase, vor dem einige Wolle liegt, deutlich machen kann! Das neue Resultat ist: daß die freye Luft, in der des Hrn. Daubenton's Schafe lebten, großen Einfluß auf die Veredelung der Wolle gehabt. Sind das nicht Wiederholungen, die schon im Katechismus hin und wieder stehen? Wir übergehen daher das Uebrige.

S. 529—544. **Fernere Erklärung der Kupfer.** Vom 15ten an bis zum 22sten Kupferstiche umständlichst erläutert.

S. 544—573. **Nachtrag zur Berichtigung — einiger Punkte im Katechismus nebst Anmerkungen.** Die sind gut, hätten aber kürzer im Werke selbst ihren Standort finden können. Von einigen haben wir bereits in Anmerkungen gesprochen. Besonders richtig ist in der 35sten Bemerkung durch Versuche und Wettungen dargethan, daß gegen S. 282. die neue Wolle die alte nicht verdrenge, sondern der Pelz 2 Jahre halte. Der schon angeführte **Alströmsche** Versuch, daß Schafe etliche Jahre in der Wildniß ohne Pflege den Pelz behalten, und die grobe Wolle in feinere verwandelt worden, könnte ähnlichen Beweis abgeben: wenn man nicht denken müßte, wie denn die grobe Wolle sich auf dem Pelz in feine umschaffe. Sollte man nicht vermuthen dürfen, daß sich die alte Wolle ohnvermerkt, und nach und nach zwischen neu anwachsender feinerer Wolle enthäre, wie es bey andern Thieren geschieht; indem die neuen Haare schon da sind, wenn die alten ausfallen? Doch, dies geben wir blos als Vermuthung an; bey Versuchen muß man es beobachten können, wenn alte Wolle sich nach und nach enthärt.

In der 39sten Anmerkung ists wohl Spaß: daß man keinen Weizen in Schafpferch säen solle; der Bäcker röche es; auch gäbe er kein lockeres Brod, Semmel ꝛc. ꝛc.? Wir haben ihn immer ohne Bedenken darein gesäet, ohne daß ein Bäcker oder Bierbrauer dasselbe gerochen, noch nachtheilige

Folgen erwachſen, wenn der Bäcker und Bierbrauer ſeine Kunſt verſtund. —

Funfzehnte Lection. S. 573—576. Wie der Schäfer etwas im Katechismus finden könne. Da alles ſchulmäßige Lectionen ſeyn ſollen, ſo hätte dieſe ganz wegbleiben können. Jeder Schaafherr dürfte ſich wohl bemühen, dergleichen ſeinem Schäfer — wofern er nicht in der Schule gelernt hat, wie man im Regiſter nachzuſchlagen habe — zu erläutern?

S. 577—618. Regiſter. Dies war wirklich unentbehrlich.

Wir wünſchen, daß der Verfaſſer ſo wie unſere Leſer mit dieſem getreuen und gänzlich unpartheyiſchen Urtheile zufrieden ſeyn mögen: es konnte ohnmöglich anderſt ausfallen; zumal da uns ſeit kurzem ein anderes Werk zu Hände gekommen, das in einer gedrungenen Kürze die Hauptgrundſätze des Daubenton's, mit einigen praktiſchen Erfahrungen verbunden, vorträgt, alſo noch mehr wie Wichmann's Autor lieſert. Wir haben auch ſchon von dieſer überaus nützlichen Schrift, die ſich in Forſter's „Sammlung von Abhandlungen ökonomiſchen und technologiſchen Inhalts“ befindet, S. 277. dieſes Bandes geredet.

Tm.

16. Vermiſchte Nachrichten.

Verſuch einer Geſchichte der Phyſiognomonik und der damit verbundenen Wiſſenſchaften von Orbilo Anthropoſcopo. Wien und Leipzig, bey Hartmann, 1784. 8. 376 Seiten.

Eine Geſchichte der Phyſiognomonik dürfte in unſern Tagen, wo ſo viele Leute lavateriſiren, und mitunter phyſiognomoniſche Sprünge machen, nicht uneben ſeyn. Man könnte daraus die Entſtehung, den Fortgang und die Vervollkommnung dieſer vermeintlichen Menſchen- und Seelenkunde gleichſam mit einem Blicke überſehen, das Wahre und Gewiſſe vom Wahrſcheinlichen und Ungewiſſen unterſcheiden, und die

Grän-

Gränzen festsetzen, wo das non plus ultra anhebt. Hier ein Versuch, worin zwar nicht alles erschöpft, fast niemals ordentlich und bündig gesagt ist, aber doch Materialien befindlich sind, die ein künftiger Geschichtschreiber klüglich brauchen könnte. Wir wollen dem Vers. kürzlich folgen, und gelegentlich anmerken, was uns nicht behagt. I. Abtheilung, Kap. 1. Zustand der Physiognomonik in den ältesten Zeiten bis auf die Sündfluth. Hier Muthmassungen, wie man leicht erwarten kann. Hier noch das Mährchen vom Namengeben der Thiere durch Adam, seine Erkenntniß von dem geschaffenen Weibe, das Zeichen des Kain, die Erblickung der schönen Töchter der Menschen, die Bastardphysiognomonik der Kinder Gottes und der Menschen nicht zu vergessen. — Dies sind nun freylich Dinge, die ein vernünftiger Mensch hier gar nicht hätte sagen sollen. Mußte denn eben diese Kunst mit Adam anheben, und mit Lavater sich endigen? Kap. 2. Schicksale der Physiognomonik von Noah bis auf Mosen. Sie war beym Thurmbau zu Babel nicht weit her, und mehr beym Jakob, von dem die einzelnen Züge angegeben, und etwas durchwässert sind; wobey auch zuweilen erbärmlich schematisirt wird. Kap. 3. Beschaffenheit der Physiognomonik von Mosis Zeiten bis auf die Könige in Israel. Alles beruht auf der Aegypter Weisheit, ihre Naturhistorie, Astronomie, Hieroglyphik, Traumdeutung, Zauberey. Hiob verstand die Chiromantie. Auch in den Prophetenschulen muß diese Kunst seyn getrieben worden. — Alles dies ist wieder völlig unnütz. Kap. 4. Schicksale der Physiognomonik zur Zeit der Könige in Israel bis auf die Römische Republik. Saul und die Zauberinn zu Endor, die Löwengeschichte der Männer von Egedi, Salomo der Weise, nebst seinen moralischen Schilderungen, werden hier aufgestellt. Alles mit den Haaren herbeygezogen. Von den Römern kein Wort. Kap. 5. Von dem Zustand der Physiognomonik zu den Zeiten des Homeri, Hesiods und Pythagorä. Sie schilderten ihre Helden und Gegenstände, und verstanden also Physiognomonik. Pythagoras machte unter seinen Schülern einen Unterschied, und vertheidigte die Seelenwanderung, folglich. — Ohe! Kap. 6. Von dem Wachsthum der Physiognomonik zu den Zeiten des Hippokratis. Der Vers. eignet ihm eine zweyfache Physiognomonik, die moralische und medicinische, zu, und giebt einen starken Auszug aus dessen vorhandenen Schrif-

ten

ten über die Zeichen aus dem Angeſicht und deſſen Theilen, Stimme, Temperament. Kap. 7. Von der Phyſiognomonik unter Zopyro, Sokrate, Platone, Ariſtotele, Zenone, Diogene Cynico, Stratoniko, Cleantha, und einem Ungenannten. Hier die Fabel vom Zopyrus über den verſoffenen und liederlichen Sokrates. Des letztern böſe Frau, Plato wegen ſeiner Seeleneintheilung; Ariſtoteles, deſſen Werk, als das erſte vollſtändige anzuſehen iſt, im Auszuge, und die oben angeführten nach einigen Gegen der Alten. Kap. 8. Von der Chiromantie, als einem Theil der Phyſiognomonik, vom Helena, Euxolpo und ihrer Beſchaffenheit in den älteſten Zeiten. Alles aus des Peuceri Comm. de praecip. divination. generibus ausgehoben, und hin und wieder ausgeſchrieben. Kap. 9. Von den Phyſiognomoniſchen Vorbedeutungen, welche einige unter den Alten dem Pulſe zugeeignet haben. Ein unvollſtändiges Bruchſtück. Kap. 10. Von dem Zuſtande der Phyſiognomonik bey den Römern bis auf die Zeit der Regierung des Auguſti. Als Beweiſe werden die Sybillen und Sybilliniſchen Bücher, die Orakel, die Ahndungen, die Träume, die vielfältigen Wahrſagereyen, in der Folge die gelehrten Reiſen nach Griechenland, das Springen und Schlagen einiger Theile, nach dem Plautus und Terenz angeführt, und die etwanigen Stellen beym Lucrez und Cicero nicht überſehen. (Hätte der Verf. dieſe Materialien beſſer geordnet, mehr erzählt als gemuthmaſſet, nach Sitte guter Hiſtoriker, und ſich ſo mancher Gemeinplätze ganz enthalten, ſo würde das Ganze ſich auf ungleich weniger Blätter haben bringen laſſen, und nützlicher geweſen ſeyn. Die II. Abtheilung iſt von dem Zuſtande der Phyſiognomonik und anderer dahin einſchlagender Wiſſenſchaften, von den Zeiten Auguſti an, bis auf die neuere Epoche überſchrieben. Der V. geht auch hier ſeinen Gang, und handelt im Kap. 1. von den griechiſchen Schriftſtellern, welche die Phyſiognomonik erwähnt oder erklärt haben. Strabo wegen ſeiner Beſchreibung der Nationen, (dann dürfte wohl die Zahl der alten und neuen Phyſiognomonen ins Unendliche gehen) der Kaiſer Antonin, Plutarch, Artemidor mit ſeinem Traumbuche, der Ptolemäus, Sextus, Polemo, Adamantius, Melampodes, die bekannten alten Phyſiognomonen, die Hr. Franz vor einigen Jahren wieder herausgab, — von allen dieſen blos einige literäriſche, nicht

nicht befriedigende Notizen. Kap. 2. Von den Spuren der Phyſiognomonik bey den griechiſchen Aerzten. Der Verf. iſt wahrſcheinlich ein Arzt, und alſo hier in ſeinem Fache. Er giebt Auszüge aus dem Galen, aber freylich nicht immer aus den reichhaltigſten Büchern, aus dem Aretäus, Caſſius, und einigen ſpätern Griechen, allein bey weitem ſagt er nicht alles, was er hier kurz und gut ſagen konnte und ſollte. Kap. 3. Merkmale der Phyſiognomonik bey den griechiſchen Kirchenvätern. Ebenfalls nichts Ganzes. Kap. 4. Phyſiognomoniſche Bruchſtücke bey den lateiniſchen Schriftſtellern. Etwas aus Virgil, Ovid, Horaz, Properz, Juvenal, Seneca, Quinctilian, Cäcilius und Sueton. Kap. 5. Spuren der Phyſiognomonik bey den lateiniſchen Aerzten. Etwas aus dem Celſus, Plinius und Cölius. Kap. 6. Phyſiognomoniſche Bemerkungen bey einigen lateiniſchen Kirchenvätern. Nichts mehr, als etwas von den Blähungen, deren Abgang eine Art der Kledoniſtik, und folglich zu der Phyſiognomonik, gerechnet wurde. Die III. Abtheilung handelt von der Phyſiognomonik bis auf unſere Zeiten, und das Kap. I. von den Chaldäern, Juden, Arabern, und ihrer Phyſiognomonik. Hier hebt das litterariſche Verzeichniß der bekannten Schriftſteller über Phyſiognomonik an, das noch ſo mancher Zuſätze fähig iſt, wird aber im Kap. 2. von einigen Arten phyſiognomoniſcher Wiſſenſchaften, deren nur beyläufig Erwähnung geſchehen, unterbrochen. Dahin rechnet der V. die Aeromantie, Amniomantie, Anthropomantie, Antipathie, Arithmantie, Brephomantie, Cephalomantie, Chiromantie und Chiroſkopie, Craniomantie, Divinatio, Eläologie ꝛc. Was das alles für Zeug untereinander iſt! Allenfalls ſollte dieſe Nomenclatur von Rechtswegen gleich vorne angebracht ſeyn. Im Kap. 3. wird von verſchiedenen Schriftſtellern in alphabetiſcher Ordnung gehandelt, mit dem Pet. de Abano angefangen, und mit Zwinger geſchloſſen. Schade, daß dies Verzeichniß abermals mangelhaft iſt! Das Kap. 4 enthält eine Beurtheilung des Zuſtandes der phyſiognomoniſchen Wiſſenſchaften nach obigen Schriftſtellern, eigentlich 6 Sätze, die aber nicht hinreichend ſind, das Gute und Schlechte der Phyſiognomonik zu überſehen. Endlich ſchließt das Kap. 6. mit den Zigeunern, ihrem Urſprunge und Schickſalen — Dies ſteht am unrechten Orte, und

iſt

iſt äuſſerſt unrichtig, und das Kap. 7. mit dem Fortgange der phyſiognomoniſchen Wiſſenſchaften in den neueſten Zeiten. Gar nicht ſo beſchaffen, wie man es von einem gleichzeitigen Geſchichtſchreiber der Phyſiognomonik erwarten ſollte. Nur ſo viel wird geurtheilt, daß ſie nicht von allen Schlacken gereinigt ſey, und mit der Alten ihrer in vielen Stücken übereinſtimme. — Man ſieht es dem Werke ſo ziemlich an, daß der Verf. planlos und flüchtig arbeitete; daß er zu ſehr Gelehrter, und zu wenig Menſchenkenner und Weltmann war; daß er die Gabe nicht verſtand, dieſen Verſuch durch angenehmen Vortrag den Herren und Damen vom guten Ton willkommen zu machen, überhaupt aber das Ganze der Phyſiognomonik nicht mit Kennerblick überſah. Denn ſonſt hätten wir eine ungleich beſſere Schrift erhalten. Wer gründlich über Phyſiognomonik ſchreiben will, muß kaltblütig, nicht ſchwärmeriſch, wie Lavater, ſeyn, und die groſſe Welt geſehen haben. Und wie wenig gelehrte Männer von der Art giebt es!

Hr.

Leſebibliothek für alle Stände von mannichfaltigem Inhalte und verſchiedenem Werthe. Erſtes Bändchen. Hamburg. 1783. bey Matthieſen. 20 Bogen in 8.

Die allgemein anerkannte Nothdurft immer neuer und mehrerer Leſebücher für das deutſche Publikum, giebt der Verfaſſer zur Urſache ſeiner Sammlung an. Das iſt nun wohl wahr, daß es eine Klaſſe von Menſchen giebt, denen das Leſen ein eben ſo nothwendiges, tägliches Bedürfniß iſt, als Eſſen, Trinken und Schlafen — allein wenn wir nur nicht bereits mit einer Menge von ſolchen Leſebüchern überſchwemmt wären, die wirklich den gierigſten Leſer beſchäftigen können, ſo daß immer eines über dem andern vergeſſen wird, und ein neues aus ältern zuſammengeſetzt, ſo leichte ſein Glück nicht machen kann. Inzwiſchen das iſt unſere Sorge nicht; wir verſichern vielmehr, daß dieſer Anfang einer neuen Leſebibliothek ſich wirklich durch Auswahl, Mannichfaltigkeit, guten Vortrag, und gröſtentheils auch durch Neuheit empfiehlt; wir haben nämlich der Stücke nicht ſo viele bemerkt, die wir uns ſchon in andern ähnlichen Büchern geleſen zu haben erinnert hätten, und was

nicht

nicht ganz neu war, fanden wir wenigſtens vollſtändiger und richtiger erzählt. Daß der Werth der Aufſätze verſchieden ſey, hätte vielmehr vermieden, als auf dem Titel bekannt werden ſollen: indeſſen trifft der ſchlechtere Werth meiſtens nur einige von den poetiſchen Stücken, die mit den proſaiſchen abwechſeln, und etwa einige erdichtete Erzählungen. Doch der Leſer wird ſelbſt von der Leſenswürdigkeit urtheilen können, wenn wir ihm den Inhalt mit Uebergehung einiger unerheblichen Gedichte, herſetzen. Eine Nachricht von Gibraltar — mehr als man bey der letzten Belagerung in öffentlichen Blättern davon geleſen hat. D. Kühns Geſchichte einer Zwergfamilie. König Richards (des III.) von England merkwürdiger Brief an Pabſt Bonifacius IX. wegen des Erzbiſchofs Arundel. Ausforderungscartel des Königs von Schweden Karl (IX.) an den König von Dänemark, Chriſtian IV. Der Maler, ein Sclave, in Verſen. Klägliche Folgen der Verſchwendung, eine Geſchichte. Von dem Ceremoniel der Chineſer im Umgange mit andern. Von unverweſſen Leichnamen. (aus dem Göt. Mag.) Anecdoten vom König Heinrich IV. in Frankreich. Von den indianiſchen Vogelneſtern. Wer ſich ſelbſt unglücklich macht, ſucht auch gern andere unglücklich zu machen, eine Erzählung. Beytrag zur Statiſtik von Schweden. Der Schmauß des Cimons, ein Romänchen. Der perſiſche Bauer mit Früchten, eine Fabel in Verſen. Von dem Heyrathen und der Erziehung der Kinder bey den Schwarzen auf der Goldküſte. Der Frau Karſchin ſchönes Gedicht und Wiegenband bey der Geburt des jungen Prinzen von Preußen 1770. Von den Einkünften von Bengalen, und von der Art, wie ſie eingetrieben werden. Von dem Handel auf der Inſel Sardinien, einer der beſten Aufſätze, der aber durch Reduction in deutſches Gewicht und Geld nutzbarer geworden wäre. Der Pavian und die junge Frau, eine Romanze. Etwas von dem Ballſpiel der Griechen und Römer, eine ſchöne antiquariſche Abhandlung. Gefährlicher Bauernaufruhr in England, zur Zeit der Wicleffiſchen Händel. Ungeheuer der Menſchheit, eine ſonderbare Geſchichte — der Wildacs, Vaters und Sohnes, davon jener ſeinen Vater ermordet hatte, und von ſeinem Sohne 20 Jahre lang in einem Thurm eingeſperret wurde. Anecdoten von Joſeph dem Zweyten — wie ſie alle ſind. Das Madrigal, eine (poetiſche) Erzählung. Tabelle von dem Jahresaufwande für Mittags und Abendmahlzeiten am Engl. Hofe zur Zeit der Kön. Eliſabeth,

beth, hätte können wegbleiben. Ein anakreontiſches Hochzeitcarmen. Von den Vorzügen und Gerechtſamen der Kurfürſten — weit vollſtändiger und genauer, als ſonſt dergleichen Artikel ſind. Mutterlehren an einen reiſenden Handwerksburſchen. Grauſamkeit der Holländer an den Engländern in Amboina, auch richtiger erzählt, als wir es ſonſt geleſen haben. Die Milchfrau, eine (poetiſche) Fabel. Philint und Ariſt, oder die getreuen Freunde, eine romaniſche Erzählung, — mag wohl unter die Artikel von geringerm Werth gehören. Don Rodrigo Calderon, eines Lieblings am ſpaniſchen Hofe (unter Philipp III.) Fall — eine Parallele zur Struenſeeiſchen Geſchichte; eine intereſſante Erzählung, (wobey aber der Verf. (S. 279) vergeſſen hat, daß Johanniter- und Maltheſerorden der nämliche iſt.) Zwey Gedichte auf Gibraltar. Warum aber führt der Verf. die Quellen nicht an, woraus er genommen hat? Wenn er glaubt, dadurch ſeinen Collectaneen mehrern Werth zu verſchaffen, ſo irrt er ſehr.

Zſ.

A compleat Engliſh Dictionary, oder vollſtändiges Engliſch-deutſches Wörterbuch, anfänglich von *Nathan Bailey* herausgegeben, itzt aber faſt ganz umgearbeitet, vermehrt und verbeſſert von Anton Ernſt Klauſing, öffentl. Lehrer der Weltweisheit und Alterthümer zu Leipzig. Sechſte Auflage. Leipzig und Züllichau. gr. 8. 1783.

Die verſchiedenen Auflagen, welche von dieſem Wörterbuche ſchon gemacht ſind, und die itzigen Vermehrungen und Verbeſſerungen, welche der Titel verſpricht, laſſen ſchon etwas Vollſtändiges und Vorzügliches erwarten. Der Verf. ſagt, er habe hier, nach genauer Unterſuchung, theils noch manches Ueberflüßige weggeſtrichen, das Fehlerhafte verbeſſert, und das Unrichtige richtiger ausgedrückt, theils auch viele mangelnde Wörter und Redensarten hinzugethan, welche er bey der Engliſchen Lectüre geſammlet hatte. Was das erſte betrifft, ſo hat er freylich wohl gethan, die Ableitung der Wörter aus andern Sprachen wegzulaſſen, indem ſolche einem Anfänger nichts helfen kann, und derjenige, welcher ſchon mehrerer Sprachen kundig

kundig ist, diese Etymologien selber findet. In Ansehung der Vermehrungen und Verbesserungen können wir zwar keine Vergleichung anstellen, weil wir die vorige Ausgabe nicht besitzen, wir haben aber sehr viel Wörter aufgeschlagen, und sie alle zu unserer Befriedigung gefunden.

Von der Arbeit des Verf. selbst, würden wir eine Probe hersetzen, wenn wir nicht glaubten, daß dieses Wörterbuch, durch die vielen Auflagen, so es gehabt hat, müsse bekannt genug seyn. Zuletzt ist noch ein Verzeichniß der gebräuchlichsten englischen Namen und ihrer Abkürzungen beygefügt, welches bey Lesung englischer Bücher, besonders komischer Schriften, nützlich seyn kann, in welchen dergleichen Abkürzungen, die in der englischen Sprache ganz besonders sind, zuweilen vorkommen, und man oft nicht weiß, was es eigentlich für Namen seyn sollen.

Tz.

Beyträge zur Oekonomie, Technologie, Polizey und Kameralwissenschaft, von Johann Beckmann. Neunter Theil, nebst dem Register über die drey letzten Theile. Mit 2 Kupfertafeln. Göttingen, im Verlag der Wittwe Vandenhoek. 1784. S. 292 bis 418. in 8.

Das erste Stück enthält aus den Verhandelingen uitgegeven door de Maatschappy ter bevordering van den Landbouw te Amsterdam drey Preisschriften übersetzt, und mit einigen Anmerkungen der Herausgeber, über die Ausrottung des Duwocks, die, ungeachtet ihrer Weitschweifigkeit, alle Achtung des Landwirths verdienen, indem sie Mittel zur Ausrottung, oder vielmehr Verminderung und Unterdrückung einer Pflanze angiebt, die auch zu unsern schlimmsten Unkräutern gehört. Der schädlichste Duwock, Equisetum arvense, in einigen Gegenden Haarmus genannt, ist, nach der Bemerkung des Hrn. Amtm. Brauns zu Wilhelmsburg in einem angehängten Schreiben, sowohl weil er das Land auszehret, als noch mehr wegen der höchst nachtheiligen Wirkungen für das milchende Vieh, derjenige, der einen winklichten Stiel macht, und inwendig nicht hohl ist. Für die Pferde ist Heu von Duwöcksfeldern, selbst von der dem Hornvieh schädlichsten

Haltung, nicht nur ganz nicht schädlich, sondern vielmehr vorzüglich befunden.

II. Hrn. Klewitz Geschichte und Beschreibung der Salmiakfabrik in Magdeburg. Bey verschiedener Art über den Salmiak und das Laugensalz, welches die Gebrüder Schwarz in Magdeburg, in Verbindung mit dem Herrn von Randel, verfertigen lassen, erhielt der Hr. Burgrath Gerhard den Auftrag die Fabrik zu untersuchen; und er fand in diesem ekligen Handwerke noch so viel Mühe, in jenem viele flicht Theile, und so manches Nützliche beyzubringen. Der Herausgeber merkt an, daß nach der Abfassung dieser Beschreibung die Fabrik einige merkwürdige Veränderungen erhalten, und daß auch von diesen im nächsten Stücke eine Nachricht solle gegeben werden. Die Bereitungsart selbst findet man hier umständlich angegeben; und es kömmt nun nur noch auf vortheilhafte Anschaffung der Materialien, Gerätschaften und Feurung an. Vom Sublimirkasten eine Zeichnung, so wie beym vorhergehenden Stücke, welches wir vergessen anzumerken, die Abbildung des Durchschnitts. Eine Vitriolsiederey, die Anfangs mit der Fabrik verbunden war, ist eingegangen, weil man entweder die so vortheilhafte englische Gewinnung des Vitriolöls aus Schwefel nicht kannte, oder es doch nicht eben so wohlfeil selbst gewinnen konnte, als kaufen. Der auswärtige Debit gieng bisher vorzüglich nach Holland, Hamburg, Sachsen und in das Anhaltische.

III. Ein Beytrag zur Kenntniß der Handwerksmißbräuche; auch vom Hrn. Klewitz. So lange noch die gänzliche Aufhebung des Zunftwesens durch ganz Deutschland zu den frommen Wünschen gehöret, so lange muß auch jeder einzelne deutsche Staat sich damit begnügen, den Mißbräuchen entgegen zu arbeiten, und die Zünfte durch Anordnung obrigkeitlicher Beysitzer seiner Aufsicht unterwerfen. Wie thätig der preußische Staat den Handwerksmißbräuchen entgegen arbeite, davon zeugt schon die Leichtigkeit der Ehlichmachung unehelicher Kinder, um sie handwerksfähig zu machen. Als vor Kurzem die alogauische Kammer den dortigen Papiermachern vorwarf, daß sie zu wenig und kein gutes Papier lieferten, entschuldigten sich diese mit dem Mangel geschickter Gesellen, der in den abschreckenden Handwerksgebräuchen seinen Grund hätte. Den Aufsatz eines Ungenannten rückt der Verf. Auszugsweise ein. Sind gleich diese Mißbräuche in andern Provinzen,

vinzen, besonders im Magdeburgschen, lange nicht so auffallend, als die schlesischen, so sind sie doch noch immer der Kunst sehr nachtheilig. Die magdeburgische, neumärkische und glogauische Kammern brachten daher an das Generaldirektorium den Vorschlag, die Papiermacher in eine Zunft zu bringen, derselben einen obrigkeitlichen Beysitzer zu geben, und Innungsartikel festzusetzen. Alle Aufmerksamkeit verdienen allerdings diese Mißbräuche; denn ihnen verdanken wir vorzüglich die geringe Güte unsers Papiers, und der Mangel an typographischer Schönheit schadet gar sehr unserer deutschen Litteratur. Ja, wie wir denken, wirkt selbst das schlechte Papier mit auf die Schriftstellerey. Dürften, wie in Holland, keine Bücher auf Löschpapier gedruckt werden, vielleicht hätten wir der schlechten Schriftsteller etwas weniger.

IV. Hr. Bergassessor Wille zu Schmalkalden, von den Alben oder Viehweiden in den Gebirgen von Obersteyermark. In Vordernberg, Eisenärzt, St. Gallen und andern Marktflecken in Obersteyermark, pflegen die Einwohner viel Vieh zu halten, daß sie aber den Sommer über in ihre sogenannte Alben schicken, und nur etwa zwo Kühe zu Hause behalten. Meistens hat jedes Haus eine solche Albe, die zuweilen drey bis vier Stunden davon liegt, in den Gründen zwischen den hohen Gebirgen. Umständlich die Einrichtung einer solchen Albe. Auf einer Albe, die der Verf. besuchte, in der Gegend von Windischgärsten in Oberösterreich, gaben 12 Kühe wöchentlich so viel Milch, daß die Viehmagd 3 Stück Butter, jedes zu 6 bis 7 Pfund, machte.

V. Erklärung dessen, was man beym Deichbau Deichlast und Glockenschlag nennett; von dem Bruder des Herausgebers. Deichlast (onus aggerale) überhaupt alle auf Erhaltung der Deiche und Dämme zu verwendende Kosten, im engern Sinne der Antheil Deichs, den Deichinteressenten, wegen ihres hinter solchem Deiche liegenden Eigenthums, jährlich schaufrey zu halten schuldig sind. In dem zwischen den Ausflüssen der Weser und Jahde belegenen Butjadinger Lande, Herzogthums Oldenburg, wird eine Jücke bedeichten Marschlandes, 160 Quadratruthen, zu 18, auch wohl 20 Fuß haltend, für 2½ bis 3 Rthlr. verpachtet, wovon jährlich nur zur unmittelbaren Unterhaltung des Körpers dortiger Gefahrdeiche nicht weniger den 2 Rthlr. abgehen, so daß kaum noch ein Werth des Landes übrig bleibt. Selbst im Lüneburgischen

ſind Bauerhöfe an der Elbe, deren Deiche, um ſie in völlig wehrbaren Stand zu ſetzen, einen Aufwand von mehr als tauſend Rthlr. erforderten, wozu ihnen aber Geld und Credit mangelt. Glockenſchlag (holländ. Klokſlag) heißt ein ſehr merkwürdiges Maaß der Waſſerhöhe vor Deichen und Dämmen in Holland, das durch eigene dazu aufgerichtete Waſſermeſſer, Peile genannt, von der Obrigkeit feſtgeſetzt iſt. Dieſes Waſſermaaß nämlich bezeichnete die äußerſte bekannt gewordene Höhe, nach welcher ſowohl die Stärke, als beſonders die Höhe der Bedeichung vorgenommen worden. Man nannte es den Glockenſchlag, weil, wenn ein Fluß die Höhe erreichte, mit den Glocken geläutet wurde, damit alsdann Menſchen und Vieh ſich retten, und erſtere auch zur Vertheidigung des Landes unverzüglich herbeyeilen möchten. Aber nun hat ſich ſeit den Jahrhunderten der Errichtung dieſes Waſſermaaßes das Bette der Flüſſe ſo ſehr erhöhet, und die Höhe der Deiche hat natürlich in eben dem Maaße zugleich mit erhöhet werden müſſen, daß z. B. am Leck das Waſſer ſchon um mehr den 6 Fuß über den Glockenſchlag tritt, wenn die Deiche ein ſo außerordentliches Waſſer doch noch halten müſſen. Eine traurige Ausſicht für das nun eben ſo ſehr um ſo niedriger und ſchlechter, um ſo koſtbarer und gefährlicher zu bewohnende Binnenland! daher denn auch die unerträglich koſtbar fallende und noch immer unerträglicher werdende künſtliche Abwäſſerung des bedeichten Landes durch Mühlen; denn wo iſt da an einen natürlichen Fall des Binnenwaſſers durch die Deiche noch weiter zu gedenken? Und die ins Unendliche zu erhöhenden und zu verſtärkenden Deiche!

Mf.

Mitauiſche Monatsſchrift. Mitau. 1784. Jedes Stück von 6 Bogen in 8.

Unter der itzigen Menge von periodiſchen Schriften verdient die gegenwärtige wohl immer neben ihrer ältern Schweſter, der Berliniſchen Monatsſchrift, von welcher ſie ihren Titel mag entlehnt haben, eine Stelle, indem der Profeſſor Rüdner, welcher ſich als Herausgeber namhaft gemacht hat, alle Sorgfalt anwendet, durch Mannichfaltigkeit und kluge Auswahl der Aufſätze, allerley Leſer auf eine eben ſo angenehme als nützliche Art zu unterhalten. Den Inhalt eines jeden Stücks, in welchem

welchem auch historische, medicinische und dergl. Abhandlungen vorkommen, nach der Reihe anzuführen, gestattet der Raum nicht. Möchten nur oft Nachrichten von der kurländischen Verfassung eingerückt werden, als welche man in Deutschland noch sehr unvollkommen kennt.

Ik.

Nouveau Dictionnaire complet François-Allemand et Allemand-François, à l'usage de tous ceux, qui veulent apprendre à écrire parfaitement, aussi bien qu'à parler ces langues. A Augsbourg. 1782. *Tome premier.* 1072 Seites.

Neues vollständiges deutsch-französisches und französisch-deutsches Wörterbuch, zum Gebrauche derjenigen, welche diese beyde Sprachen vollständig erlernen, und sowohl schreiben als reden wollen, bestimmt von F. C. H. Augsburg. 1783. Zweyter Theil. gr. 8. 796 S.

Man würde zu viel von einem Recensenten fodern, wenn man verlangen wollte, daß er diese beyden Theile des Wörterbuchs völlig durchlesen sollte. Es ist genug, wenn er untersuchet, ob der Verfasser dasjenige geleistet hat, was er verspricht, und worinn die Vorzüge seiner Arbeit bestehen. Da hier in der Vorrede gesagt wird, man habe besonders auch auf die veralteten, und nun aus dem Gebrauche gekommenen, Wörter gesehen, welche die besten Wörterbücher bisher wenig ihrer Aufnahme gewürdiget haben, so habe ich dergleichen veraltete Wörter, so viel mir nur immer davon beyfallen wollten, aufgeschlagen, und sie insgesammt gefunden, welches gewiß einen grossen Nutzen für diejenigen hat, denen das Altfranzösische nicht bekannt ist, und die doch zuweilen genöthiget sind, einen alten Schriftsteller nachzuschlagen. Auch an Reichhaltigkeit scheint sich dieses Wörterbuch zu empfehlen, und vor vielen andern den Vorzug zu haben, denn man wird nicht leicht ein Wort vergeblich darinn suchen.

Die franzöſiſchen Idiotismen und ſprüchwörtlichen Redensarten ſind ſehr gut erkläret, zuweilen aber, dünkt mich, hätten ſie durch ähnliche deutſche gegeben werden können. Z. B. bey dem Worte Chat, iſt die Redensart acheter chat en poche, richtig erkläret: Ein Ding unbeſehens kaufen. Hätte aber nicht die deutſche ähnliche Redensart: Die Katze in dem Sacke kaufen, angeführt werden können, welche den Franzoſen, der dieſes Wörterbuch zu Erlernung des Deutſchen gebraucht, zugleich mit derſelben bekannt gemacht hätte?

Bey dem Worte Poil ſteht die Redensart: Il eſt mort, parcequ'il a pris un peu trop de poil de la bête. Das Weibsvolk hat ſeinen Tod befördert. Prendre du poil de la bête, heißt aber auch, nach dem Dict. de l'Academie, (wofern ich mich recht erinnere) eben das, was den Schaden verurſachet hat, als ein Mittel zur Verbeſſerung deſſelben gebrauchen. Dieſe Bedeutung finde ich hier nicht. Auch in Deutſchland iſt die Redensart: Man muß Haare drauf ſetzen, in ſolchem Verſtande an einigen Orten gebräuchlich, und Dähnert führet ſie in dem Pommerſchen Wörterbuche an. Sie ſcheint aus dem Glauben der gemeinen Leute entſtanden zu ſeyn, welche dafür halten, daß der Biß eines Hundes, durch Auflegung der Haare von demſelbigen Thiere, geheilet werde.

T.

Uiber (Ueber) die Anlage der Natur ꝛc. ꝛc. (denn der Titel iſt unerhört lang) herausgegeben von D. Martini. Wien, bey Hartmann. 1783. 7 Bogen in 8.

Ganz gute, obgleich ſehr bekannte Dinge über Fehler in der Erziehung, über Mißbräuche in Sitten, über die Beſtimmung beyder Geſchlechter u. ſ. f.

Ir.

The vicar of Wakefield a Tale. Suppoſed to be written by *Himſelf.* The third Edition. Berlin. Printed for Mylius. 1784. 20½ Bogen in 8.

Es

Es iſt genug, dieſen neuen ſaubern Abdruck eines beliebten Romans für Liebhaber der engliſchen Sprache blos anzuzeigen. Der Druck iſt correct, das Papier ſtark, und das Ausdruckvolle Titelkupfer von der Meiſterhand des Herrn Chodowiecky.

Ag.

Nachricht.

Herr Gallerieinſpector, Joh. Henrich Tiſchbein jun. in Caſſel, hat ſeit vielen Jahren den Verſuch gemacht, in verſchiedenen Manieren zu radiren, und auf dieſe Art Handzeichnungen guter Meiſter nachzuahmen, wovon man im deutſchen Merkur 1781 Julius Nachricht findet. Auf Verlangen verſchiedener Freunde der Kunſt will er vor der Hand 12 Blätter aus ſeinem Vorrathe wählen, und ſie in Einem Hefte Kunſtliebhabern liefern, verſpricht auch die Fortſetzung, wenn er Aufmunterung findet.

Todesfälle.

1785.

Am 27ſten April ſtarb Herr Johann Seivert, Pfarrer zu Hamersdorf bey Hermannſtadt in Siebenbürgen, ein großer Kenner der Geſchichte ſeines Vaterlandes, die er auch durch verſchiedene Schriften, die im gel. Deutſchlande verzeichnet ſind, aufgeklaret hat.

Am 1ſten May ſtarb zu Meiſſen der verdiente Rektor an der dortigen kurfürſtlichen Landſchule, Herr M. Johann Chriſtoph Gottleber, im 52ſten Jahre ſeines Alters.

Am 16ten May ſtarb in Stuttgard Herr Chriſtian Friedrich Sattler, Herzogl. Würtembergiſcher Regierungsrath und vieljähriger geheimer Archivar, der ſich um die Würtembergiſche Geſchichte vielfach verdient gemacht hat, in einem Alter von 79 Jahren und 6 Monaten.

Am

Am 24ſten May ſtarb unweit Leipzig der Herr geheime Legationsrath Randerbach, ehemaliger kurſächſiſcher Geſandter im Haag, Verfaſſer des Etat politique de l'Europe, im 77ſten Jahre ſeines Alters.

Am 10ten Junius ſtarb auch in Leipzig der Proſektor beym anatomiſchen Theater, Herr Paul Chriſtian Friedrich Werner, in ſeinem 34ſten Jahre, zum großen Verluſt für die Anatomie.

Druckfehler.

Im LVII. Bande I. Stücke.

S. 166. Z. 6. .... in ſ. Reiſebeſchreibung, l. Nicolai in ſeiner Reiſebeſchreibung IV. S. 814. S. 169. Z. 22. der Mangel, l. den Mangel. S. 172. Z. 5. de l'Epre, l. de l'Epee. Z. 24. l. Giambattiſta.

Im LIX. Bande I. und II. Stücke.

S. 122. Z. 12. das Comma hinter jederzeit ſetze hinter falſch. S. 531. Z. 6 v. u. Michaeles l. Michaeler. S. 613. Z. 8. v. u. im Verzeichniß der recenſirten Bücher: Reppe l. Koppe.

Im LXI. Bande II. Stücke.

S. 523. Z. 15 v. u. Lichter l. Richter. S. 548. Z. 5. v. u. Deſſau l. Dresden.

Im LXII. Bande. I. Stücke.

S. 35. Z. 12 v. u. Mit äußerlichen Gaben l. mit außerordentlichen Gaben. S. 37. Z. 8. v. u. ſagen l. entſtanden ſeyn.

vinzen, beſonders im Magdeburgſchen, lange nicht ſo auffallend, als die ſchleſiſchen, ſo ſind ſie doch noch immer der Kunſt ſehr nachtheilig. Die magdeburgiſche, neumärkſche und glogauiſche Kammern brachten daher an das Generaldirektorium den Vorſchlag, die Papiermacher in eine Zunft zu bringen, derſelben einen obrigkeitlichen Beyſitzer zu geben, und Innungsartikel feſtzuſetzen. Alle Aufmerkſamkeit verdienen allerdings dieſe Mißbräuche; denn ihnen verdanken wir vorzüglich die geringe Güte unſers Papiers, und der Mangel an typographiſcher Schönheit ſchadet gar ſehr unſerer deutſchen Litteratur. Ja, wie wir denken, wirkt ſelbſt das ſchlechte Papier mit auf die Schriftſtellerey. Dürften, wie in Holland, keine Bücher auf Löſchpapier gedruckt werden, vielleicht hätten wir der ſchlechten Schriftſteller etwas weniger.

IV. Hr. Bergaſſeſſor Wille zu Schmalkalden, von den Alben oder Viehweiden in den Gebirgen von Oberſteyermark. In Vordernberg, Eiſenärzt, St. Gallen und andern Marktflecken in Oberſteyermark, pflegen die Einwohner viel Vieh zu halten, das ſie aber den Sommer über in ihre ſogenannte Alben ſchicken, und nur etwa zwo Kühe zu Hauſe behalten. Wenigſtens hat jedes Haus eine ſolche Albe, die zuweilen drey bis vier Stunden davon in den Gründen zwiſchen den hohen Gebirgen. [illegible] die Einrichtung einer ſolchen Alben. Auf einer [illegible] r Verf. beſuchte, in der Gegend [illegible]ndiſchg[illegible] röſterreich, gaben 12 Kühe wö[illegible] o vie[illegible] ie Viehmagd 3 Stück Butter, je[illegible] bis [illegible] te.

[illegible], was man beym Deichbau Deich[illegible] [illegible]nett[illegible] em Bruder des Heraus[illegible] [illegible] erhaupt alle auf Erhal[illegible] endende Koſten, im en[illegible] eichintereſſenten, wegen [illegible] Eigenthums, jährlich [illegible] dem zwiſchen den Aus[illegible] nen Butjadinger Lande, [illegible] Jücke bedeichten Marſch[illegible] 8, auch wohl 20 Fuß hal[illegible] et, wovon jährlich nur zur [illegible] Körpers dortiger Gefahrdeiche[illegible] ehen, ſo daß kaum noch ein [illegible] Selbſt im Lüneburgiſchen

welchem auch hiſtoriſche, mediciniſche und dergl. Abhandlungen vorkommen, nach der Reihe anzuführen, geſtattet der Raum nicht. Möchten nur oft Nachrichten von der kurländiſchen Verfaſſung eingerückt werden, als welche man in Deutſchland noch ſehr unvollkommen kennt.

It.

Nouveau Dictionnaire complet François-Allemand et Allemand-François, à l'uſage de tous ceux, qui veulent apprendre à écrire parfaitement, auſſi bien qu'à parler ces langues. A Augsbourg. 1782. *Tome premier.* 1012 Seites.

Neues vollſtändiges deutſch-franzöſiſches und franzöſiſch-deutſches Wörterbuch, zum Gebrauche derjenigen, welche dieſe beyde Sprachen vollſtändig erlernen, und ſowohl ſchreiben als reden wollen, beſtimmt von F. E. H. Augsburg. 1783. Zweiter Theil. gr. 8. 796 S.

Man würde zu viel von einem Recenſenten fodern, wenn man verlangen wollte, daß er dieſe beyden Theile des Wörterbuches völlig durchleſen ſollte. Es iſt genug, wenn er unterſuchet, ob der Verfaſſer dasjenige geleiſtet hat, was er verſpricht, und worinn die Vorzüge ſeiner Arbeit beſtehen. Da hier in der Vorrede geſagt wird, man habe beſonders auch auf die veralteten, und nun aus dem Gebrauche gekommenen, Wörter geſehen, welche die beſten Wörterbücher bisher wenig ihrer Aufnahme gewürdiget haben, ſo habe ich dergleichen veraltete Wörter, ſo viel mir nur immer davon beyfallen wollten, aufgeſchlagen, und ſie insgeſammt gefunden, welches gewiß einen groſſen Nutzen für diejenigen hat, denen das Altfranzöſiſche nicht bekannt iſt, und die doch zuweilen genöthiget ſind, einen alten Schriftſteller nachzuſchlagen. Auch an Reichhaltigkeit ſcheint ſich dieſes Wörterbuch zu empfehlen, und vor vielen andern den Vorzug zu haben, denn man wird nicht leicht ein Wort vergeblich darinn ſuchen.

Die franzöſiſchen Idiotismen und ſprüchwörtlichen Redensarten ſind ſehr gut erkläret, zuweilen aber, dünkt mich, hätten ſie durch ähnliche deutſche gegeben werden können. Z. B. bey dem Worte Chat, iſt die Redensart acheter chat en poche, richtig erkläret: Ein Ding unbeſehens kaufen. Hätte aber nicht die deutſche ähnliche Redensart: Die Katze in dem Sacke kaufen, angeführt werden können, welche den Franzoſen, der dieſes Wörterbuch zu Erlernung des Deutſchen gebraucht, zugleich mit derſelben bekannt gemacht hätte?

Bey dem Worte Poil ſteht die Redensart: Il eſt mort, parcequ'il à pris un peu trop de poil de la bête. Das Weibsvolk hat ſeinen Tod befördert. Prendre du poil de la bête, heißt aber auch, nach dem Dict. de l'Academie, (wofern ich mich recht erinnere) eben das, was den Schaden verurſachet hat, als ein Mittel zur Verbeſſerung deſſelben gebrauchen. Dieſe Bedeutung finde ich hier nicht. Auch in Deutſchland iſt die Redensart: Man muß Haare drauf ſetzen, in ſolchem Verſtande an einigen Orten gebräuchlich, und Dähnert führet ſie in dem Pommerſchen Wörterbuche an. Sie ſcheint aus dem Glauben der gemeinen Leute entſtanden zu ſeyn, welche dafür halten, daß der Biß eines Hundes, durch Auflegung der Haare von demſelbigen Thiere, geheilet werde.

T.

Uiber (Ueber) die Anlage der Natur ꝛc. ꝛc. (denn der Titel iſt une hört lang) herausgegeben von D. Martini. Wien, bey Hartmann. 1783. 7 Bogen in 8.

Ganz gute, obgleich ſehr bekannte Dinge über Fehler in der Erziehung, über Mißbräuche in Sitten, über die Beſtimmung beyder Geſchlechter u. ſ. f.

Ir.

The viear of Wakefield a Tale. Supposed to be written by *Himself.* The third Edition. Berlin. Printed for Mylius. 1784. 20½ Bogen in 8.

Es

Es ist genug, diesen neuen saubern Abdruck eines beliebten Romans für Liebhaber der englischen Sprache blos anzuzeigen. Der Druck ist correct, das Papier stark, und das Ausdruckvolle Titelkupfer von der Meisterhand des Herrn Chodowiecky.

Ag.

Nachricht.

Herr Gallerieinspector, Joh. Henrich Tischbein jun. in Cassel, hat seit vielen Jahren den Versuch gemacht, in verschiedenen Manieren zu radiren, und auf diese Art Handzeichnungen guter Meister nachzuahmen, wovon man im deutschen Merkur 1781. Julius Nachricht findet. Auf Verlangen verschiedener Freunde der Kunst will er vor der Hand 12 Blätter aus seinem Vorrathe wählen, und sie in Einem Hefte Kunstliebhabern liefern, verspricht auch die Fortsetzung, wenn er Aufmunterung findet.

Todesfälle.

1785.

Am 27sten April starb Herr Johann Seivert, Pfarrer zu Hamersdorf bey Hermannstadt in Siebenbürgen, ein großer Kenner der Geschichte seines Vaterlandes, die er auch durch verschiedene Schriften, die im gel. Deutschlande verzeichnet sind, aufgeklaret hat.

Am 1sten May starb zu Meissen der verdiente Rektor an der dortigen kurfürstlichen Landschule, Herr M. Johann Christoph Gottleber, im 52sten Jahre seines Alters.

Am 16ten May starb in Stuttgard Herr Christian Friedrich Sattler, Herzogl. Würtembergischer Regierungsrath und vieljähriger geheimer Archivar, der sich um die Würtembergische Geschichte vielfach verdient gemacht hat, in einem Alter von 79 Jahren und 6 Monaten.

Am

Am 24ſten May ſtarb unweit Leipzig der Herr geheime Legationsrath Rauderbach, ehemaliger kurſächſiſcher Geſandter im Haag, Verfaſſer des Etat politique de l'Europe, im 77ſten Jahre ſeines Alters.

Am 10ten Junius ſtarb auch in Leipzig der Proſektor beym anatomiſchen Theater, Herr Paul Chriſtian Friedrich Werner, in ſeinem 34ſten Jahre, zum großen Verluſt für die Anatomie.

Druckfehler.

Im LVII. Bande I. Stücke.

S. 186. Z. 6. .... in ſ. Reiſebeſchreibung, l. Nicolai in ſeiner Reiſebeſchreibung IV. S. 814. S. 169. Z. 22. der Mangel, l. den Mangel. S. 172. Z. 5. de l'Epre, l. de l'Epee. Z. 24. l. Giambattiſta.

Im LIX. Bande I. und II. Stücke.

S. 122. Z. 12. das Comma hinter jederzeit ſetze hinter falſch. S. 531. Z. 6 v. u. Michaeles l. Michaeler. S. 613. Z. 8. v. u. im Verzeichniß der recenſirten Bücher: Reppe l. Koppe.

Im LXI. Bande II. Stücke.

S. 523. Z. 15 v. u. Lichter l. Richter. S. 548. Z. 5. v. u. Deſſau l. Dresden.

Im LXII. Bande. I. Stücke.

S. 35. Z. 12 v. u. Mit äußerlichen Gaben l. mit außerordentlichen Gaben. S. 37. Z. 8. v. u. ſagen l. entſtanden ſeyn.

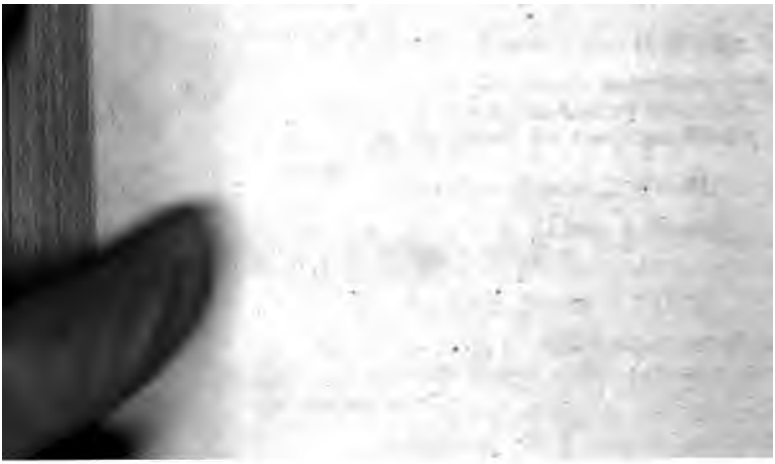

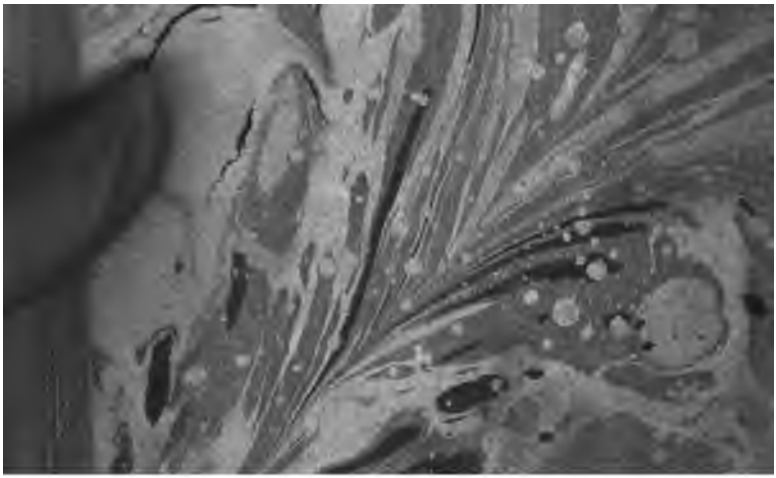

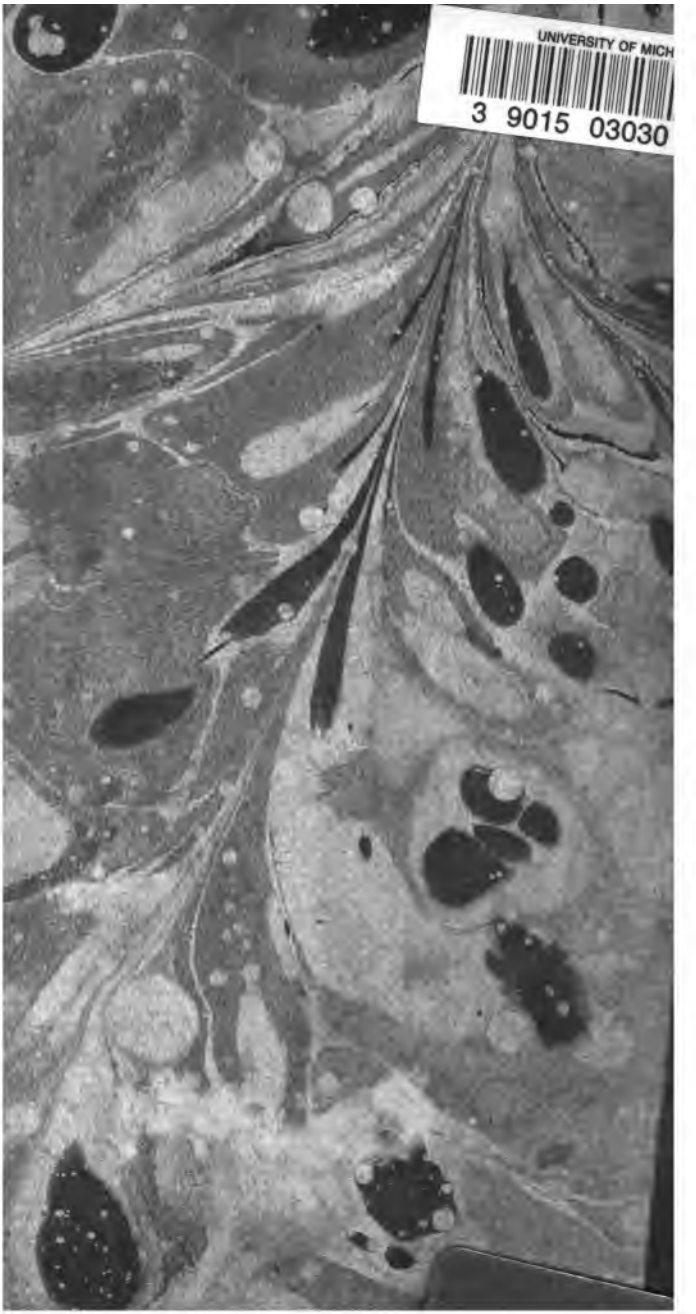
UNIVERSITY OF MICH
3 9015 03030